

भगवानुं ठेकाहः :
श्री अ. का. श्वे. स्थानकेवासी
जैनशास्त्रोद्धार समिति,
ठे. गरेडिया कुवा रोड,
राजकोट, (सौराष्ट्र).

Published by :
Shri Akhil Bharat S. S.
Jain Shastroddhara Samiti,
Garedia Kuva Road, RAJKOT,
(Saurashtra), W. Ry, India.



ये नाम केचिदिह नः प्रथयन्त्यवज्ञां,
जानन्ति ते किमपि तान् प्रति नैष यत्नः ।
उत्पत्स्यतेऽस्ति मम कोऽपि समानधर्मा,
कालो ह्ययं निरवधिर्विपुला च पृथ्वी ॥ १ ॥



हरिगीतच्छन्दः

करते अवज्ञा जो हमारी यत्न ना उनके लिये ।
जो जानते हैं तत्त्व कुछ फिर यत्न ना उनके लिये ॥
जनमेगा मुझसा व्यक्ति कोई तत्त्व इससे पायगा ।
है काल निरवधि विपुलपृथ्वी ध्यान में यह लायगा ॥ १ ॥

मूल्यः ३. २५=००

प्रथम आवृत्ति अत १२००
बीर संवत् २४६६
विश्व संवत् २०२६
पञ्चमीसन १६७०

: मुद्रक :
भण्डाराल छगनदास शाह
नवप्रसात प्रिन्टींग प्रेस,
धीकांटा रोड, अमहावाड.

भगवतीसूत्र भा. १४ वें की विषयानुक्रमणिका

अनुक्रमांक	विषय	पृष्ठाङ्क
	अ. २० का छठा उद्देश	
१	पृथिव्यादि जीवों के परिणामका निरूपण	१-२१
२	अपूकायिक जीवों के परिणामका निरूपण	२२-३७
	सातवां उद्देश	
३	बन्धके स्वरूपका निरूपण	३८-५६
	आठवां उद्देश	
४	कर्मभूमिक आदि का निरूपण	५७-७०
५	कालिकश्रुतका विच्छेदआदिका निरूपण	७१-८३
	नववां उद्देश	
६	लब्धिवाले अनगारकी गति का निरूपण	८४-९५
७	जडूघाचारण की गतिका निरूपण	९६-१०७
	दशवां उद्देश	
८	सोपक्रम निरूपक्रम आयुष्य वाले जीवों का निरूपण	१०८-१२७
९	नैरयिकों के उत्पाद आदिका कथन	१२७-१४२
१०	नैरयिकों के षट्कादिसमर्जितत्वका निरूपण	१४२-१६४
११	नैरयिकों के द्वादशादिसमर्जितत्वका निरूपण	१६४-१९५
	इकीसवें शतक का पहला उद्देश वर्ग १	
१२	इक्कीस वें शतक के वर्ग संग्रहणी गाथा	१९६
१३	वर्गस्थ उद्देशे का संग्रह	१९७-१९९
१४	औषधि शाल्यादिवनस्पति के मूल में रहे हुए जीवों का निरूपण	१९९-२२४

दूसरा उद्देश

- १५ शाल्यादिवनस्पति के कन्दादि में रहे हुए
जीवों का निरूपण २२५-२३३
- तीसरा उद्देश से सप्तम उद्देशक
- १६ स्कन्धादि के अश्रित जीवों का निरूपण २३४-२३७
- आठ-नव-दशर्वा उद्देश
- १७ पुष्प, फल-बीज में रहे हुए जीवों का निरूपण- २३८-२४३
- दूसरा वर्ग उद्देश पहला
- १८ कलाय आदि धान्यादि के मूलादि गत जीवों का निरूपण २४४-२५२
- तीसरा वर्ग
- १९ औषधि-वनस्पति अतसी आदि के मूलादिगतजीवों
का निरूपण २५२-२६०
- वर्ग चौथा
- २० पर्ववाले वनस्पतिगतजीवों का निरूपण २६१-२६४
- पांचवां वर्ग
- २१ पर्ववाले वनस्पति में इक्षु आदि वनस्पतिके
उत्पादादिका निरूपण २६५-२६७
- छठा वर्ग
- २२ तृण वनस्पति जीवों के उत्पाद आदि का कथन २६८-२७१
- सातवां वर्ग
- २३ हरित वनस्पति जीवों के उत्पाद आदि का कथन २७२-२७५
- आठवां वर्ग
- २४ तुलसी आदि वनस्पतिगत जीवों के उत्पाद
आदि का कथन २७६-२७८
- बाबीसवां शतक
- २५ बाबीसवें शतक के उद्देश की संग्राहक गाथा का कथन २७९-२८०

पहला वर्ग

२६ वलयवनस्पति के मूलगत जीवों के उत्पत्ति
आदि का निरूपण २८१-२९३

दूसरा वर्ग

२७ नीम-आम्र विगैरह वनस्पति गत जीवों के
उत्पात आदि का निरूपण २९४-२९७

तीसरा वर्ग

२८ बहुबीज वाले वनस्पति के मूल आदि में रहे हुए
जीवों के उत्पातादि का निरूपण २९८-३०४

चौथा वर्ग

२९ गुच्छ जाती के वनस्पति के मूलादिगत जीवों के
उत्पातादि का निरूपण ३०५-३०७

३० गुल्म जाती के वनस्पति के मूलादिगत जीवों के
उत्पातादि का निरूपण ३०४-३१०

३१ बल्ही जाती के वनस्पति के मूलादिगत जीवों के
उत्पातादि का निरूपण ३११-३१४

३२ तेवीसवां शतक की अवतारणिका
वर्ग १ ३१५

३३ आलुकादि वनस्पतिकाय के जीवों की उत्पत्ति
आदिका निरूपण ३१६-३२०

शतक २३ वर्ग दूसरा

३४ लोही, नीहू आदि वनस्पति के जीवों की
उत्पत्ति आदि का निरूपण ३२१-३२४

तीसरा वर्ग

३५ अवक आदि वनस्पतिकाय जीवों के उत्पत्ती
आदि का निरूपण ३२५-३२८

चौथा वर्ग

३६ पाठादि वनस्पतिकाय जीवों के उत्पत्ति आदि का निरूपण ३२९-३३२

पांचवां वर्ग

- ३७ मापपर्णी आदि वनस्पति के मूलगत आदि जीवों के
उत्पत्ति आदि का निरूपण ३३३-३३६
- चौबीसवां शतक उद्देशक पहला
- ३८ उद्देशकों के द्वारों का संग्रह ३३७-३३९
- ३९ नैरयिकों के उत्पात आदि द्वारों का निरूपण ३४०-३५०
- ४० नैरयिकों के परिमाण आदि द्वारों का निरूपण ३५०-३६५
- ४१ जघन्य स्थितिवाले उन नारकों में उत्पन्न होने वाले पर्याप्त
असंज्ञी पञ्चेन्द्रिय जीवका निरूपण ३६६-४०८
- ४२ संज्ञी पञ्चेन्द्रिय तिर्यञ्चों का नारको में उत्पत्ति का निरूपण ४०९-४५५
- ४३ पर्याप्तसंख्यातवर्षायुष्क संज्ञी पञ्चेन्द्रिय तिर्यचों के
शर्करामा में उत्पत्ति का निरूपण ४५५-४८७
- ४४ मनुष्यों से नारको में उत्पत्ति आदि का निरूपण ४८७-५१९
- ४५ शर्करा प्रभादि से छट्टी पृथ्वी पर्यन्त के नारकादि कों का
उत्पत्ति आदि का निरूपण ५१९-५४७
- दूसरा उद्देश
- ४६ असुरकुमार देवका उत्पातादि का निरूपण ५४८-५८७
- ४७ संख्यातवर्षायुष्क संज्ञी पञ्चेन्द्रियतिर्यचों का
असुरकुमारों में उत्पत्ति का निरूपण ५८७-५९४
- ४८ मनुष्यों से असुरकुमारों में उत्पत्ति का निरूपण ५९४-६०८
- तीसरा उद्देश
- ४९ नागकुमारादिकों का उत्पात आदि का कथन ६०९ थी ६५४
- चतुर्थ उद्देशसे द्वारहवां उद्देश
- ५० सुवर्णकुमारादि के उत्पाद आदि का कथन ६५५-६५६

समाप्त

“ असंख्यं जीवियं मा पमायए ”



श्री विनोदकुमार वीराणी
(टीक्षा लीधा पडेलां शास्त्रालयासु करता)

जन्म : पोर्टसुदान सां. १९९२

टीक्षा

भीयन - (राजस्थान)
सां. २०१३ वैशाख वद १२
ता. २६-५-५७ रविवार

निर्वाण

इंदोटी - (राजस्थान)
सां. २०१३ श्रावण सुद १२
ता. ७-८-५७ बुधवार

બા. ધ્ર. શ્રી વિનોદમુનિનું સંક્ષિપ્ત જીવનચરિત્ર

પરમ વૈરાગી અને દયાના પુંજ જેવા આ પુરુષનો જન્મ વિક્રમ સંવત ૧૯૯૨ પોર્ટુગલ (આફ્રિકા)માં કે જ્યાં વીરાણી કુટુંબનો વ્યાપાર આજ દિવસ સુધી ચાલુ છે, ત્યાં થયો હતો.

શ્રી વિનોદકુમારના પુણ્યવાન પિતાશ્રીનું નામ શેઠશ્રી દુર્લભજી શામજી વીરાણી અને મહાભાગ્યવંતા તેમના માતૃશ્રીનું નામ બેન મણિબેન વીરાણી. બન્નેનું અસલ વતન રાજકોટ (સૌરાષ્ટ્ર) છે. બેન મણિબેન ધાર્મિક ક્રિયામાં પહેલેથી જ રુચિવાળા હતા, પરંતુ શ્રી વિનોદકુમાર ગર્ભમાં આવ્યા પછી વધારે દૈધર્મી અને પ્રિયધર્મી બન્યા હતા.

પૂર્વલવના સંસ્કારથી શ્રી વિનોદકુમારનું લક્ષ ધાર્મિક અભ્યાસ અને ત્યાગ ભાવ તરફ વધારે હોવા છતાં તેઓશ્રીએ નોનમેટ્રીક સુધી અભ્યાસ કરી વ્યવહારિક કેળવણી લીધેલી અને વ્યાપારની પેઢીમાં કુશળતા ખતાવેલી.

તેઓશ્રીએ યુનાઇટેડ કિંગડમ, ફ્રાન્સ, બેલ્જિયમ, હોલેન્ડ, જર્મની સ્વીઝર્લેન્ડ, તેમ જ ઇટાલી, ઈજિપ્ત વગેરે દેશોમાં પ્રવાસ કરેલ સં. ૨૦૦૬ના વૈશાખ માસ, સને ૧૯૫૩માં લંડનમાં રાણી એલીઝાબેથના રાજ્યારોહણ પ્રસંગે તેઓશ્રી લંડન ગયા હતા. કાશ્મીરનો પ્રવાસ પણ તેમણે કરેલ, દેશ પરદેશ ફરવા છતાં પણ તેમણે કોઈ વખતે પણ કંદમૂળનો આહાર વાપરેલ નહીં,

ઉગેતી આવતી યુવાનીમાં તેઓશ્રીએ દુનિયાના રમણીય સ્થળો જેવાં કે કાશ્મીર, ઈજિપ્ત અને યુરોપનાં સુંદર સ્થળોની મુલાકાત લીધી હોવા છતાંએ તેઓને તે રમણીય સ્થળો કે રમણીય યુવતીઓનું આકર્ષણ થયું નહીં. એ એના પૂર્વલવના ધાર્મિક સંસ્કારનો જ રંગ હતો અને એ રંગે જ તેમને તે બધું ન ગમ્યું અને તુરત ત્યાંથી પાછા ફર્યા અને સાધુ-સાધ્વીજીનાં દર્શન-કરવાને ઠેકઠેકાણે ગયા અને તેમના ઉપદેશનો લાભ લીધો અને વૈરાગ્યમાં જ મન લગાડ્યું. હુંડાકાલ અવસર્પિણિના આ દુષ્ક્રમ નામના પાંચમાં આરાતું વિચિત્ર વાતાવરણ જોઈ તેમને કંઈક ક્ષોભ થતો કે તુરત જ તેનો ખુલાસો મેળવી લેતા અને ત્યાગ ભાવમાં સ્થિર રહેતા. દેશ પરદેશમાં પણ સામાયિક, પ્રતિક્રમણ, ચોવિહાર આદિ પચ્ચક્ષણી વિ. ધર્મકાર્ય તેઓ ચૂકયા નહીં જાંચી કોટિની શૈયાનો ત્યાગ કરી તેઓ સૂવા માટે માત્ર એક શેતરંજી, એક ઓસીકું અને ઓઢવા એક ચાદર ફક્ત વાપરતા અને પલંગ ઉપર નહીં પણ ભૂમિ પર જ

શયન કરતા. અને પહેરવા માટે એક ખાદીનો લેંઘો અને ઝખ્લો વાપરતા, કેઈ વખતે કબજો પહેરતા બહુ ઠંડી હોય તો વખતે સાદો ગરમ કૈટ પહેરી લેતા અને મુહપત્તિ, પાથરણું, રજોહરણુ અને બે ચાર ધાર્મિક પુસ્તકની ઝોળી સાથે રાખતા સંડાસમાં નહીં પણ જંગલમાં એકાંત જગ્યામાં ઘણે ભાગે શરીરની અશુચિ દૂર કરવા જતા, હાલતાં ચાલતાં, સંડાસ અને પેશાબ સંબંધીમાં જીવહયાની બરાબર જતના કરતા.

દેશમાં કે પરદેશમાં જ્યારે તેમને કૈઈની સાથે મળવાનું થતું ત્યારે તેમની સાથે અહિંસામય જૈનધર્મનું સ્વરૂપ પ્રકટ કર્યા વગર રહેતા નહીં.

દીક્ષાર્થીઓને દીક્ષા લેવાની પ્રેરણા કરતા અને એમ જ કહેતા કે જીવોને કૈઈ ભરોંસો નથી “અસંખ્યં જીવિયં મા પમાયણ” આયુષ્ય તૂટતાં વાર લાગતી નથી, જીવન તૂટ્યું સંધ તું નથી માટે ધર્મકરણીમાં સમયમાત્રતો પ્રમાદ ન કરવો જોઈએ.

ગોંડલ સંપ્રદાયના ઘણાખરા પૂ. મુનિવરો અને પૂ. મહાસતીજીઓને તથા ઘોટાદ સંપ્રદાયના પૂ. આચાર્યશ્રી માણેકચંદ્રજીમહારાજ અને દરિયાપુરી સંપ્રદાયના શાંત-શાસ્ત્ર પૂ. મુનિશ્રી ભાયચંદ્રજી મહારાજ શ્રમણસંઘના મુખ્ય આચાર્યશ્રીજી આત્મારામજી મહારાજ તપોમય જ્ઞાનનિધિ શાસ્ત્રોદ્ધારક બા. બ્ર પૂ. આચાર્ય મહારાજ શ્રી ઘાસીલાલજી મહારાજ વગેરે અનેક સાધુ-સાધ્વીના ઉપદેશનો તેમણે લાભ લીધેલ. મુંબઈમાં સં. ૨૦૧૧ સાલમાં શ્રી ધર્મસિંહજી મહારાજના સંપ્રદાયના પંડિતરત્ન શ્રી લાલચંદ્રજી મહારાજનો પરિચય થયો. લાલચંદ્રજી મહારાજ પોતે, સંસારપક્ષના ત્રણ પુત્રો અને બે પુત્રીઓ એમ કુલ ૬ બંદકે આખા કુટુંબે સંયમ અંગીકાર કરેલ. તે જાણી તેમને અદ્ભૂત ત્યાગભાવના પ્રગટ થઈ કે જે કદી ક્ષય પામી નહીં.

આ પહેલાં તેઓ જ્યારે માતા-પિતા સાથે પૂજ્ય આચાર્ય શ્રી માણેકચંદ્રજી મહારાજના દર્શને ઘોટાદ ગયેલા ત્યારે તેમના ઉપદેશની જે અસર થઈ તે મુખ્ય અસર પહેલી હતી અને બીજી અસર તે પૂજ્ય લાલચંદ્રજી મહારાજના સહકુટુંબની દીક્ષા એ હતી. આ બેઉ પ્રસંગોએ પૂર્વભવની બાકી રહેલી આરાધનાને પૂરી કરવાના નિમિત્તરૂપ હોઈને વખતોવખત તેઓ માતા-પિતા પાસે દીક્ષાની આજ્ઞા માગતા હતા અને તેનો જવાબ તેમના પિતાશ્રી તરફથી એક જ હતો. ‘જે હજી વાર છે સમય પાકવા દીઓ જ્ઞાનાભ્યાસ વધારો.

સં. ૨૦૧૨ના અષાઠ સુધી ૧૫ થી શ્રી વિનોદકુમારે ગોંડલ સંપ્રદાયના શાસ્ત્રજ્ઞ પૂ. આચાર્યશ્રી પુરુષોત્તમજી મહારાજ સાહેબ પાસે વેરાવળ ચાતુર્માસ દરમ્યાન ખાસ નિયમિત રીતે દીક્ષાની તૈયારી કરવા માટે તેમની પાસે જ્ઞાનાભ્યાસ કર્યો. તેની સાથે પૂ. આચાર્ય શ્રી પુરુષોત્તમજી મહારાજના સંસાર પક્ષના કુટુંબી દીક્ષાના ભાવિક શ્રી જસરાજભાઈ પણ જ્ઞાનાભ્યાસ કરતા હતા. તેઓએ ત્યાં એવો નિર્ણય કરેલો કે આચાર્ય શ્રી પુરુષોત્તમ મહારાજ પાસે આપણે બન્નેએ દીક્ષા લેવી, પહેલાં વિનોદકુમારે અને પછી શ્રી જસરાજભાઈએ દીક્ષા લેવી, શ્રી જસરાજભાઈની દીક્ષાતિથિ પૂં શ્રી પુરુષોત્તમજી મહારાજ સાહેબે સં. ૨૦૧૩ના જેઠ સુદ ૫ ને સોમવારે માંગરોલ મુકામે નક્કી કરી શ્રી જસરાજભાઈ વિનોદકુમારને રાજકોટ મળ્યા. શ્રી વિનોદકુમારે શ્રી જસરાજભાઈની યથાયોગ્ય સેવા બજાવી, માંગરોળ રવાના કર્યા અને પોતે નિશ્ચયપૂર્વક દીક્ષા માટે આજ્ઞા માગી પણ તેઓના પિતાશ્રીની એકને એક વાણી સાંભળીને તેમને મનમાં આઘાત થયો અને દીક્ષા માટેનો તેમણે બીજો રસ્તો શોધી કાઢ્યો.

પૂજ્યશ્રી લાલચંદ્રજી મહારાજ અને તેમના શિષ્યોનો પરિચય મુંબઈમાં થયેલ હતો અને ત્યારબાદ કોઈ વખત પત્રવહેવાર પણ થતો હતો. છેલ્લા પત્રથી તેમણે જાણેલ હતું, જે પૂં શ્રી લાલચંદ્રજી મહારાજ. ખીચન ગાંમે પૂ. આચાર્ય શ્રી સમર્થમલજી મહારાજ સાહેબ પાસે જ્ઞાનાભ્યાસ અર્થે ગયાં છે. પોતાને પિતાશ્રીની આજ્ઞા (દીક્ષા માટે) મળે તેમ નથી અને દીક્ષા તો લેવી જ છે આજ્ઞા વિના કોઈ સાધુનું મુનિરાજ દીક્ષા આપે નહીં અને સ્વયમેવ દીક્ષા સૌરાષ્ટ્રમાં લઈને આચાર્ય શ્રી પુરુષોત્તમજી મહારાજ પાસે જવામાં ઘણાં વિઘ્નો થશે, એમ ધારીને તેઓએ દૂર રાજસ્થાનમાં ચાલ્યા જવાનું નક્કી કર્યું.

તા. ૨૪-૫-૫૭ સં. ૨૦૧૩ના વૈશાખ વદ ૧૦ ને શુક્રવારના રોજ સાંજના તેમના માતૃશ્રી સાથે છેલ્લું જમણુ કર્યું. ભોજન કરી, માતૃશ્રી સામાયિકમાં બેસી ગયા. તે વખતે કોઈને જાણુ કર્યા વગર દીક્ષાના વિઘ્નોમાંથી બચવા માટે ઘર, કુટુંબ, સૌરાષ્ટ્રભૂમિ અને ગોંડલ સંપ્રદાયનો પણ ત્યાગ કરી તેઓ ખીચન તરફ રવાના થયા.

શ્રી વિનોદમુનિના નિવેદન પરથી માલૂમ પડ્યું કે તા. ૨૪-૫-૫૭ના રોજ રાત્રે આઠ વાગે ઘેરથી નીકળી, રાજકોટ જંકશને જોધપુરની ટિકિટ લીધી. તા. ૨૫-૫-૫૭ના સવારે આઠ વાગ્યે મહેસાણા પહોંચ્યા ત્યાં અઢી કલાક ગાડી પડી રહે છે, તે દરમ્યાન ગામમાં જઈને લોચ કરવા માટેના વાળ રાખીને ખાકીના કઠાવી નાખ્યાં અને ગાડીમાં બેસી ગયા. મારવાડ જંકશન તથા જોધપુર જંકશન થઈને તા. ૨૬-૫-૫૭ની સવારે ૪૧ વાગ્યે ફોલોલી

પહેાંચ્યા ત્યાંથી પગે ચાલીને ખીચન ઉપાશ્રયમાં જઈ ત્યાં બિરાજતા મુનિવરોના દર્શન કર્યાં વંદણા નમસ્કાર કરી સુગમશાતા પૂછી, બહાર નીકળ્યા અને પોતાના સામાયિકના કપડાં પહેર્યાં અને પછી પૂજ્ય શ્રી મુનિવરોની સન્મુખ સામાયિક કરવા બેઠા, તેમાં “જાવ નિયમં પજ્જુવાસામિ દુવિહં તિવિહેણ” ના બદલે “જાવજીવપજ્જુવાસામિ તિવિહં તિવિહેણ” બોલ્યા તે શ્રી લાલચંદ્રભાઈ મહારાજે સાંભળ્યું અને તેઓશ્રીએ પૂછ્યું કે વિનોદકુમાર ! તમે આ શું કરો છો ? તેનો જવાબ આપવાને બદલે “અપ્પાણં વોસિરામિ” બોલી પાઠ પૂરો કર્યો અને પછી વિનયપૂર્વક બે હાથ ઝોડીને બોલ્યા કે “સાહેબ ! એ તો ખની ચૂક્યું અને મેં સ્વયમેવ દીક્ષા લઈ લીધી, તે બરોબર છે અને તેમાં કાંઈ ફેરફાર થઈ શકે તેમ નથી. આ સિવાય આપશ્રીની ખીજી કોઈપણ પ્રકારની આજ્ઞા હોય તો ફરમાવો.”

તેજ દિવસે બપોરના શાસ્ત્ર પૂ મુનિશ્રી સમર્થલાલભાઈ મહારાજ સાહેબે શ્રી વિનોદકુમાર મુનિને પોતાની પાસે બોલાવ્યા અને સમજાવ્યા કે “તમે એક સારા ખાનદાન કુટુંબની વ્યક્તિ છો. તમારી આ દીક્ષા અંગીકાર કરવાની રીત બરાબર નથી, કારણ કે તમારા માતા પિતાને આ હકીકતથી દુઃખ થાય અને તેથી મારી સંમતિ છે કે રજોહરણની ડાંડી ઉપરથી કપડું કાઢી નાખો જેથી તમે શ્રાવક ગણાવ અને જરૂર પડે તો શ્રાવકોનો સાથ લઈ શકો, એમ ત્રણવાર પૂ. મહારાજશ્રીએ સમજાવેલા પરંતુ તેમણે ત્રણેય વખત એક જ ઉત્તર આપેલો કે “જે થયું, તે થયું હવે મારે આગળ શું કરવું તે ફરમાવો.”

શ્રી વિનોદમુનિના શ્રી સમર્થભાઈ જેવા મહામુનિના પ્રશ્નના જવાબ પછી ખીચનનો ચતુર્વિધ સંઘ વિચારમાં પડી ગયો અને મુનિશ્રીઓ પર સંસારીઓનો કોઈ પણ પ્રકારનો નિષ્કારણ હુમલો ન આવે તે માટે વિનોદમુનિને જણાવવામાં આવ્યું કે “અમારી સલામતી માટે તમારે જાહેર નિવેદન બહાર પાડવાની જરૂર છે” ત્યારે શ્રી વિનોદમુનિએ પોતાના હસ્તાક્ષરે નિવેદન શ્રીસંઘ સમક્ષ પ્રગટ કર્યું, તેનો સાર નીચે મુજબ છે:-

મારા માતા-પિતા મોહને વશ થઈને દીક્ષાની આજ્ઞા આપે તેમ ન હતું અને “હંસંસ્વયં જીવિયં મા પમાયર” ને આધારે હું એક ક્ષણ પણ દીક્ષાથી વંચિત રહી શકું તેમ નથી, એમ મને લાગ્યું. શ્રી લાલચંદ્રભાઈ મહારાજ સાહેબ-વગેરેએ મને મારી દીક્ષા માટે વિચારી પછી પગલું ભરવાનું કહેલ પરંતુ મને

સમય માત્રનો પ્રમાદ કરવો ઠીક ન લાગ્યો, તેથી શ્રી સિદ્ધિંત લગવંતો તથા શ્રી સિદ્ધ લગવંતોની સહીએ મારા ગુરુ મહારાજ સમક્ષ પ્રત્યક્ષાનો વાકિ લાણીને મારા અત્માના કલ્યાણ માટે દીક્ષા અંગીકાર કરી છે. સમાજને ખોટો ખ્યાલ ન આવે કે મારી દીક્ષા ક્ષણિક ખુસ્સાથી અગર ગેરસમજથી થઈ છે તેથી તથા સમાજમાં જૈનશાસનની પ્રભાવના થાય તે હેતુથી મારે મારો વૃત્તાંત પ્રગટ કરવો ઉચિત છે.

ઉત્તરાધ્યયનજી સૂત્રના ૧૯ મા અધ્યયન પરથી મને લાગ્યું કે મનુષ્ય જીવનનું ખરૂં કર્તવ્ય મોક્ષકળ આપનારી દીક્ષા જ છે.

છેવટ સુધી મેં મારા બાપુજી પાસે દીક્ષા માટે આજ્ઞા માગી અને તે વખતે પણ પહેલાંની જેમ વાત ઉડાવી દીધી અને અનંત ઉપકારી એવા મારા બાપુજી સમક્ષ હું તેમને કડક લાવામાં પણ કહી શકતો ન હતો અને બીજી બાબુથી મને થયું કે આયુષ્ય અશાશ્વત છે અને આવા ઉત્તમ કાર્ય માટે જરાપણ પ્રમાદ કરવો ઉચિત નથી. તેથી મેં વિચારીને આ પગલું ભયું છે અને મને પૂર્ણ વિશ્વાસ છે કે શ્રી વીરપ્રભુ મહાવીર સ્વામીનો સકળ સંઘ મારા આ કાર્યને અનુમોદશે જ “ તથાસ્તુ ”.

રાજકોટમાં શ્રી વિનોદકુમારના ગયા પછી પાછળથી ખબર પડી કે વિનોદકુમાર દેખાતા નથી એટલે તપાસ થવા માંડી ગામમાં કયાંય પત્તો ન લાગ્યો એટલે બહારગામ તારો કર્યાં. કયાંયથી પણ સંતોષકારક સમાચાર સાંપડ્યા નહીં. અર્થાત્ પત્તો મળ્યો જ નહીં. આમ વિમાસણના પરિણામે તેમના પિતાશ્રીને જે મહિના પહેલાંની એક વાતની યાદ આવી તે એ હતી કે તે વખતે શ્રી વિનોદકુમારે આજ્ઞા માગેલી કે “ બાપુજી ! આપની આજ્ઞા હોય તો આ ચાતુર્માસ ખીચન (રાજસ્થાન) જઈ કારણ કે ખીચનમાં પૂઠ ગુરુમહારાજ શ્રી સમર્થમલજી મહારાજ કે જેઓ સિદ્ધાંત વિશારદ છે અને અનેકાંતવાદના પૂરા જાણકાર છે, તેઓ ત્યાં બિરાજમાન છે જેઓશ્રી પાસે શાસ્ત્રાભ્યાસ કરવા માટે પૂ શ્રી લાલચંદજી મહારાજ આદિ ઠાણા ૪ જવાના છે. તો મારી ઇચ્છા પણ ત્યાં તેમની પાસે જવાની છે.

આ વાતચીતનું સ્મરણ પિતાશ્રીને આવવા સાથે તેઓએ પં. પૂર્ણચંદ્રજી દકને પોતાની પાસે બોલાવ્યા અને વિનોદકુમાર માટેની પોતાની ચિંતા વ્યક્ત કરી. પંડિતનું આ વાતને સમર્થન મળ્યું. તેઓશ્રીએ જણાવ્યું કે થોડા સમય પૂર્વે વિનોદકુમારે મારી પાસે જાણવા માગ્યું હતું કે, ખીચનમાં કેવા પ્રકારની

સંગવડ છે? આમ મારી સાથે વાર્તાલાપ થયો હતો. બંને આ પ્રમાણે એકમત થતાં તેમના પિતાશ્રીએ ખીચન તાર કરવા સૂચના કરી તા. ૨૭-૫-૫૭ ના રોજ પૃથ્વીરાજજી માલુ ખીચન (રાજસ્થાન) ઉપર તાર કર્યો.

તા.૨૮-૫-૫૭ના રોજ જવાબ આપ્યો કે શ્રી વિનોદલાલજીએ ખીચનમાં સ્વયમેવ દીક્ષા ગ્રહણ કરી છે. એટલે તેમના પિતાશ્રીએ રાવબહાદુરશ્રી એમ. પી. સાહેબ શ્રી કેશવલાલભાઈ પારેખ અને પંડિતજી પૂર્ણચંદ્રજી દક એમ ત્રણેયને શ્રી વિનોદકુમારને પાછા તેડી લાવવા માટે ખીચન મોકલ્યા તા. ૨૮-૫-૫૭ના રોજ રવાના થઈ તા. ૩૦-૫-૫૭ના રોજ સવારે ફ્લોદી સ્ટેશને પહોંચ્યા. બગદગાડીમાં તેઓ ખીચન ગયા કે જ્યાં સ્થવિર મુનિશ્રી શીરોમલજી મહારાજ પૂજ્ય પંડિતરત્ન શાસ્ત્ર વિશારદ શ્રી સમર્થમલજી મહારાજ આદિ ઠાણા ૮ તથા પૂજ્ય તપસ્વી મહારાજ શ્રી લાલચંદજી મહારાજ આદિ ઠા. ૪ ખિરાજમાન હતા. કુલે સાધુ-સાધ્વીની સંખ્યા અઠ્ઠાવીસથી ત્રીસની હતી.

પૂછપરછના જવાબમાં શ્રી વિનોદમુનિએ કેશવલાલભાઈ પારેખને કહ્યું કે “મેં તો દીક્ષા અંગીકાર કરી લીધી છે તેમાં કાંઈ ફેરફાર થાય તેમ નથી. તમે અમારા વીરાણી કુટુંબના હિતૈષી છો. અને જો સાચા હિતૈષી હો તો મારા પૂ. બા અને બાપુજીને સમજાવીને મારી હવે પછીની મોટી દીક્ષાની આજ્ઞા અઠવાડિયાની અંદર અપાવી દો એટલું જ નહીં પણ “સવિ ભવ કર્ણ” શાસન રસી”ની લાવનામાં અને આજ દિવસ સુધીના મારી ઉપરના ઉપકારના બદલામાં આગમને અનુલક્ષીને મારી લાવના એ જ હોય કે, મારી દીક્ષા તેઓની દીક્ષાનું નિમિત્ત બને અને મારા માતા-પિતા સદ્ગતિને સાધે અર્થાત્ મારી સાથે દીક્ષા લીએ.

આવા દૃઢ જવાબના પરિણામે તેજ સમયે શ્રી વિનોદકુમારને પાછા લઈ જવાની લાવનાને નિષ્ફળતા સાંપડી અને તા. ૩૧-૫-૫૭ ની રાત્રીના રવાના થઈ તા. ૨-૬-૫૭ના સવારે મહા પરીષદરૂપ ક્ષેત્રનો અનુભવ કરી, શ્રી વિનોદકુમારના પિતાશ્રીને તમામ વાતથી વાકેફ કર્યાં.

થોડા વખતમાં ફ્લોદીના શ્રી સદ્ધે પૂ શ્રી લાલચંદજી મહારાજને ફ્લોદીમાં ચોમાસુ કરવાની વિનંતી કરી તેનો અસ્વીકાર થવાથી સંઘ ગમગીન બન્યો. એટલે નિર્ણય ફેરવ્યો અને અષાઠ શુદ્ધ ૧૩ ના રોજ ખીચનથી વિહાર કરી ફ્લોદી આપ્યા.

દૌક્ષા પછી અઢી મહિનાને આંતરે ક્ષ્ત્રીયો થોભાંસા દરમ્યાન શ્રી વિનોદ-
મુનિને હાજતે જવાની સંજ્ઞા થઈ અને તે માટે જવા તૈયાર થયા એટલે
તેમના ગુરુએ કહ્યું કે બહુ ગરમી છે, જરાવાર થોભી જવ એટલે શ્રી વિનોદ-
મુનિએ રજોહરણ વગેરેની પ્રતિલેખના કરી તે દરમ્યાન ન રોકી શકાય એવી
હાજત લાગી તેથી ફરી આજ્ઞા માગતાં જણાવ્યું કે મને હાજત બહુ લાગી
છે તેથી જાઉં છું, જલદી પાછો ફરીશ કાળની ગહન ગતિને દુઃખદ્ રચના રચવી
હતી. આજે જ હાજતે એકલા જવાનો બનાવ બન્યો હતો, હંમેશાં તો બધા સાધુઓ
સાથે મળીને દિશાએ જતા.

હાજતથી મોકળા થઈ પાછા ફરતા હતા, ત્યાં રેલ્વે લાઈન ઉપર એ ગાયો
આવી રહી હતી. બીજી બાજુથી ટ્રેન પશુ આવી રહી હતી તેની બિહસલ
વાગવા છતાં પશુ ગાયો ખસતી ન હતી શ્રી વિનોદમુનિનું હૃદય થરથરી
ઉઠ્યું અને મહા અનુકંપાએ મુનિના હૃદયમાં સ્થાન લીધું. હાથમાં રજોહરણ
લઈ જાનના જોખમની પરવા કર્યા વગર ગાયોને બચાવવા ગયા. ગાયોને
તો બચાવી જ લીધી પરંતુ આ ક્રિયામાં છકાય જીવની હયાના સાધનભૂત
જે રજોહરણ કે વિનોદમુનિને આત્માથી વધારે પ્યાડું હતું, તે રેલ્વે લાઈન
ઉપર પડી ગયું. અને શ્રી વિનોદમુનિએ તે પાછું સંપાદન કરવામાં જડવાદને
સિદ્ધ કરતાં રાક્ષસી એન્જિનને ઝપાટે આવ્યા અને પોતાનું બલિદાન આપ્યું.
અરિહંત....અરિહંત...એવા શબ્દો મુખમાંથી નીકળ્યા અને શરીર તૂટી પડ્યું.
રક્ત પ્રવાહ છૂટી પડ્યો અને થોડા જ વખતમાં પ્રાણાંત થઈ ગયો, બધા લોકો
ઠહેવા લાગ્યા કે ગૌરક્ષામાં મુનિશ્રીએ પ્રાણ આપ્યા અંતિમ સમયે મુનિશ્રીના
ચહેરા પર ભવ્ય શાન્તિ જ દેખાતી હતી.

હંમેશાં તેઓ જે તરફ હાજતે જતા હતા તે તરફ ક્ષ્ત્રીયોથી પોકરણ
તરફ જવાની રેલ્વે લાઈન હતી. આ લાઈન ઉપર રેલ્વે સત્તાવાળાઓએ ફાટક
મૂકેલ નથી ત્યાં રસ્તો પશુ છે એટલે પશુઓની અવરજવર હોય છે.
અને વખતો વખત ત્યાં ઠોરો રેલ્વેની હડકોટે ચડી જવાના પ્રસંગ બને છે.

ક્ષ્ત્રીયો સંઘે આ દુર્ઘટનાના બખર રાજકોટ, ટેલીફોનથી આપ્યા. જે
વખતે ટેલીફોન આવ્યો. તે વખતે વિનોદમુનિના પિતાશ્રી બહાર ગયા હતા.
અને માતુશ્રી મણિબેન સામાયિક-પ્રતિક્રમણમાં બેઠાં હતાં, માત્ર એક નોકર જ
ઘરમાં હતો કે જેણે ટેલીફોન ઉઠાવ્યો પશુ તે કાંઈ ટેલીફોનમાં હકીકત
સમજી શક્યો નહીં અને સાચા સમચાર મોડા મળ્યા. જેથી તેઓ સ્પેશ્યલ
પ્લેનથી ક્ષ્ત્રીયો પહોંચે તે પહેલાં અગ્નિસંસ્કાર થઈ ગયો સૂચનાનો ટેલીફોન

અર્થે કલાક મોડા પહોંચ્યો. જો સંદેશો સમયસર પહોંચ્યો હોત તો માતા-પિતાને શ્રી વિનોદમુનિના શબ્દરૂપે પણ ચહેરો જોવાનો અને અંતિમ દર્શનનો પ્રસંગ મળત પરંતુ અંતરાય કર્મે તેમ બન્યું નહીં.

આથી પ્લેઝનને પ્રોગ્રામ પડતો મૂકવામાં આવ્યો અને માતા-પિતા તા. ૧૪-૮-૫૭ના રોજ ટ્રેઈન મારફત કલોલી પહોંચ્યાં, શ્રી દુર્લભજીભાઈ અને મણિબેને પૂજ્ય તપસ્વીશ્રી લાલચંદજી મહારાજ સાહેબના દર્શન કર્યાં.

આ પ્રસંગે શ્રી લાલચંદજી મહારાજ સાહેબે અવસરને પિછાણીને અને ધૈર્યંતું એકાએક એકથ કરીને. શ્રી વિનોદમુનિના માતા-પિતાના સાંત્વન અર્થે ઉપદેશ શરૂ કર્યો જેનો ટૂંકમાં સાર આ પ્રમણે છે—

“હવે તો રત્ન ચાલ્યું ગયું! સમાજનો આશાદીપક ઓલવાઈ ગયો! ઝટ ભાગીને આથમી ગયો! હવે એ દીપ ફરીથી આવી શકે તેમ નથી”

શ્રી વિનોદમુનિના સંસારપક્ષના માતૃશ્રી મણિબેનને મુનિશ્રીએ કહ્યું કે— બેન! ભાવિ પ્રમણ છે. આ બાબતમાં મહાપુરૂષોએ પણ હાથ ધોઈનાખ્યા છે એમ સૌને મરણને શરણ થવું પડે છે, તો પછી આપણા જેવા પામર પ્રાણીતું શું ગળ્યું છે? હવે તો શોક દૂર કરીને આપણે એમના મૃત્યુનો આદર્શ જોઈને માત્ર ધીરજ ધરવાની રહી.

પૃ. શ્રી સસર્થમંત્રજી મહારાજ સાહેબનો અભિપ્રાય:—

પ્રાથમિક તેમ જ અલ્પકાળના પરિચયથી મને શ્રી વિનોદમુનિના વિષે અનુભવ થયો, કે તેમની ધર્મપ્રિયતા અને ધર્માભિલાષા ‘અદ્વિર્મિજા વેમાણુસગરત્તે’ નો પરિચય કરાવતી હતી પ્રાપ્ત સંસારિક પ્રચૂર વૈભવ તરફ તેમની રુચિ દષ્ટિગોચર થતી ન હતી. પરંતુ તેઓ વીતરાગવાણીના સંસર્ગથી વિષયવિમુખ ધર્મકાર્યમાં સદા તત્પર અને તદ્ગ્રીવ દેખાતા હતા. ખાસ પરિચયના અભાવે વૈરાગ્ય પણ તેમની ધારાથી તેમની ધર્માતુર ગિતા તથા જીવનચર્યાથી કઠિન કાર્ય કરવામાં પણ ગભરાટના સ્થાને સુખાનુભવની વૃત્તિ લક્ષમાં આવતી હતી.

હવે

શ્રી વિનોદમુનિના જીવનના એ પ્રશ્નો ઉપસ્થિત થાય છે તેનો યુલાસો કરવામાં આવે છે.

પ્ર. ૧. તેમણે આજ્ઞા વગર સ્વયમેવ દીક્ષા કેમ લીધી?

ઉત્તર:—પંચમાં આરાના ભદ્રા શેઠાણીના પુત્ર એવંતા (અતિમુક્તા) કુમારને તેમની માતૃશ્રીએ દીક્ષાની આજ્ઞા આપવાની તદ્દન ના પાડી એટલે તેણે

સ્વયમેવ દીક્ષા લીધી. ત્યાર બાદ ભદ્રા શેઠાણીએ પોતાના કુમારને ગુરુને સોંપી દીધા તેજ રાત્રે તેણે બારમી લિખ્ખુની પડિમા અંગીકાર કરી અને શિયાળાણીના પરીષદથી કાળ કરી નક્કીનગુદમ વિમાનમાં ગયા તેવી જ રીતે શ્રી વિનોદકુમાર સ્વયં દીક્ષિત થયા.

પ્ર. ૨. આવા વૈરાગી જીવને આવો ભયંકર પરીષદ કેમ આવે ?

ઉત્તર:—કેટલાક ચરમ શરીરી જીવને મારણાંતિક ઉપસર્ગ આવેલ છે. જુઓ ગજસુકુમાર મુનિ, મૈતાર્ય મુનિ, કેશવ મુનિ, કારણ કે તેમની સત્તામાં હજારો ભવનાં કર્મ હોવા બ્લેકજે ત્યારે તેમને એકદમ મોક્ષ જવું હતું, તો મારણ તિક ઉપસર્ગ આન્યા વગર એટલાં બધાં કર્મ કેવી રીતે ગપે ? બા. ધ્ર. શ્રી વિનોદમુનિને આવો પરીષદ આવ્યો, જે ઉપરથી એમ અનુમાન થાય છે કે તે એકાવતારી જીવ હોય.

શ્રી વિનોદમુનિનું વિસ્તૃત જીવનચરિત્ર જુદા પુસ્તકથી ગુજરાતી ભાષા તથા હિન્દી ભાષામાં છપાયેલ છે તેમાંથી સાર રૂપે અહીં સંક્ષેપ કરેલ છે.



આધ્યમુરખીશ્રીઓ



શ્રી શાંતિલાલ મંગળદાસભાઈ
અમદાવાદ.



(સ્વ.) શેઠશ્રી શામળભાઈ વેલંકરભાઈ
વીરાણી-રાજકોટ



(સ્વ.) શેઠશ્રી છગનલાલ શામળદાસ ભાવસાર
અમદાવાદ.

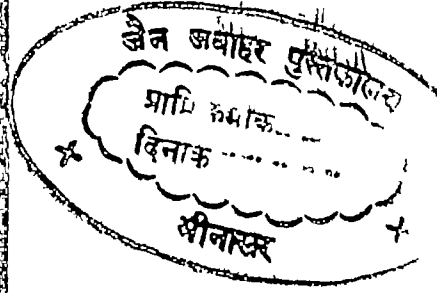

શેઠશ્રી રામજીભાઈ શામળભાઈ
વીરાણી-રાજકોટ.



વચ્ચે બેઠેલા
લાલાજી કિશનચંદળ સા. જોહરી
ઉમેલા સુપુત્ર ચિ. મહેતાખચંદળ સા.
નાના - અનિલકુમાર જૈન (દોષતા)

આવમુરખીશ્રીઓ



(સ્વ.) શ્રી હરખચદ કાડીદાસ વારિચા
લાણવડ.



(સ્વ.) શ્રી રંગજીભાઈ મોહનલાલ શાહ
અમદાવાદ.



(સ્વ.) શ્રી દિનેશભાઈ કાંતિલાલ શાહ
અમદાવાદ.

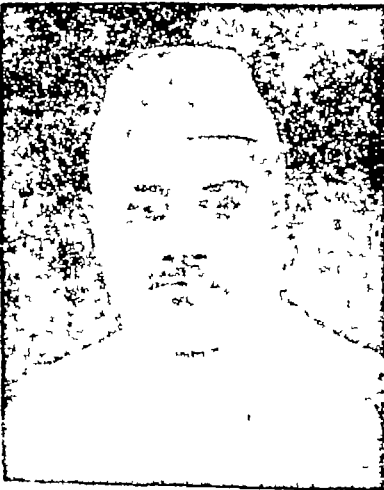

શ્રી નેસિંગભાઈ પોચાલાલભાઈ
અમદાવાદ



સ્વ. શ્રી આત્મારામ માણિકલાલ
અમદાવાદ

આધ્યક્ષશ્રીઓ

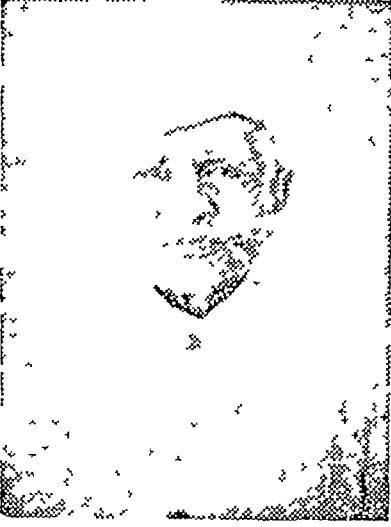

શ્રી વૃજલાલ દુર્લાલ પારેખ
રાજકોટ.



કોઠારી હરગોવિંદ જ્ઞેવંદલાઈ
રાજકોટ.



શેઠશ્રી મિશ્રીલાલ લાલચંદ્ર સા. લુણિયા
તથા શેઠશ્રી નેવંતરાજ લાલચંદ્ર સા.



(સ્વ.) શેઠશ્રી ધારશીલાઈ જીવણલાલ
ખારસી

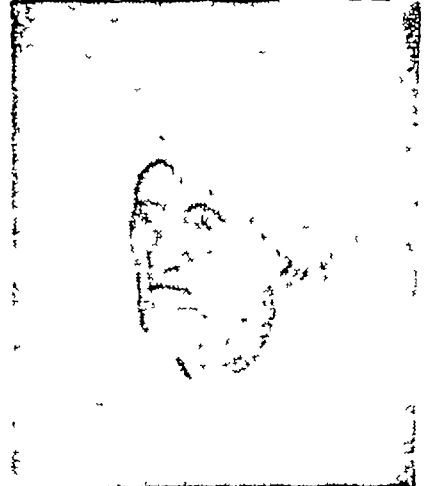

સ્વ. શ્રીમાન્ શેઠશ્રી મુક્તચંદ્ર સા.
ખાલિયા પાલી મારવાડ

આવમુરખખીશ્રીઓ



સ્વ. શેઠશ્રી હરિલાલ અનોપચંદ શાહ
ખંભાત.

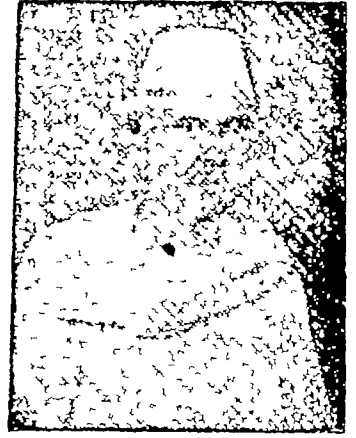

સ્વ. શેઠ તારાચંદજી સાહેવ ગેલડા
મદ્રાસ.



શ્રીમાન્ શેઠ સા. વીમનલાલજી સા.
ક્રપમચંદજી સા. અજીતવાલે (સપરિવાર)



વચ્ચે ગેડેલા મોટાભાઈ શ્રીમાન્ મૂલચંદલ
જવાહીરલાલભ બરડિયા
૨ આગ્રુમાં ગેડેલા ભાઈ મિશ્રીલાલભ બરડિયા
૩ ઉભેલા સૌથી નનાભાઈ પૂનમચંદ બરડિયા



શ્રીમાન્ સેઠશ્રી
શ્રીમરાજજી સા. ચોરડિયા

આધ્યમુરુખીશ્રીઓ



ખેડેલ ડોસાભાઈ ગોપાલદાસ
મુ. સાણુંદ (જી. અમદાવાદ)

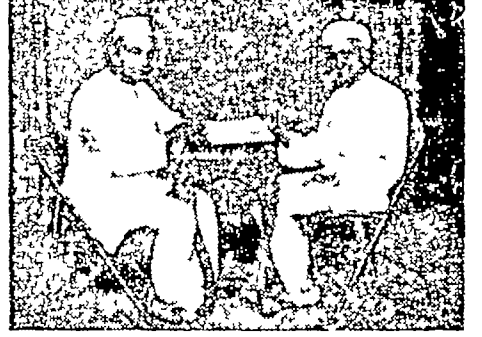

૧ અમીચંદલાઈ તથા
૨ ગીરધરભાઈ બાંદરવિયા



શહાજી શ્રી મોહીલાલજી ગલુન્ડિયા



સ્વર્ગસ્થ ન્યાયમૂર્તિ
રતીલાલભાઈ ભાયચંદલાઈ મહેતા

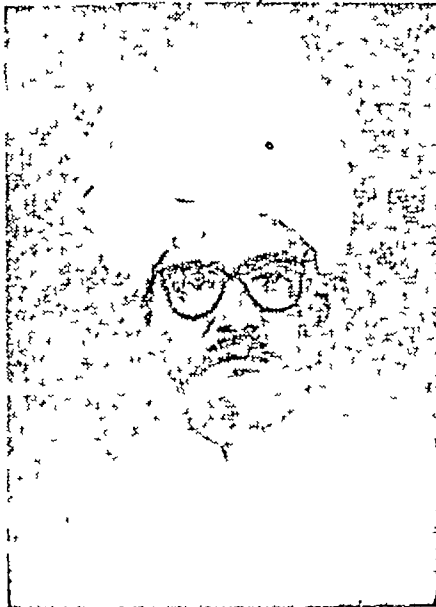

શ્રીમાન શેઠ સા. શ્રી કાનુગા ધિગડમલજી સાભ

तमाए अहे सत्तमाए य पुढवीए अंतरा समोहए समाणे जे
 भविए सोहम्मे जाव ईसीपवभाराए उववाएयव्वो । पुढवी-
 काइए णं भंते ! सोहम्मीसाणाणं सणंकुमारमाहिंदाण य
 कप्पाणं अंतरा समोहए समोहणित्ता जे भविए इमीले रयण-
 प्पभाए पुढवीए, पुढविकाइयत्ताए उववज्जित्तए, से णं भंते !
 पुंवि उववज्जित्ता पच्छा आहारेज्जा, सेसं तं चेव जाव से तेण-
 ट्ठेणं जाव णिकखेवओ । पुढवीकाइए णं भंते ! सोहम्मीसाणा-
 णं सणंकुमारमाहिंदाण य कप्पाणं अंतरा समोहए, समोह-
 णित्ता जे भविए सक्कप्पभाए पुढवीए पुढविकाइयत्ताए उवव-
 ज्जित्तए० एवं चेव एवं जाव अहे सत्तमाए उववाएयव्वो । एवं
 सणंकुमारमाहिंदाणं बंभलोगस्स य कप्पस्स अंतरा समोहए
 समोहणित्ता पुणरवि जाव अहे सत्तमाए उववाएयव्वो, एवं बंभ-
 लोगस्स लंतगस्स य कप्पस्स अंतरा समोहए पुणरवि जाव अहे
 सत्तमाए, एवं लंतगस्स महासुक्कस्स कप्पस्स अंतरा समोहए पुण-
 रवि जाव अहे सत्तमाए ? एवं महासुक्कस्स सहस्सारस्स य कप्पस्स
 अंतरा पुणरवि जाव अहे सत्तमाए, एवं सहस्सारस्स आणय पाणय
 कप्पाण य अंतरा पुणरवि जाव अहे सत्तमाए, एवं आणय पाणयाणं
 आरणअच्चुयाण य कप्पाणं अंतरा पुणरवि जाव अहे सत्तमाए ।
 एवं आरण अच्चुयाणं गेवेज्जविज्ञाणाण य अंतरा जाव अहे सत्त-
 माए एवं गेवेज्जविज्ञाणाणं अणुत्तरविस्साणाण य अंतरा पुणरवि
 जाव अहे सत्तमाए एवं अणुत्तरविस्साणाणं ईसीपवभाराए य
 पुणरवि जाव अहे सत्तमाए उववाएयव्वो ॥सू० १॥

॥ श्री वीतरागाय नमः ॥

श्री जैनाचार्य-जैनधर्मदिवाकर-पूज्यश्री घासीलाळव्रतिविरचितया
प्रमेयचन्द्रिकारूपया व्याख्यया समलङ्कृतम्

॥ श्री-भगवतीसूत्रम् ॥

(चतुर्दशो भागः)

अथ षष्ठोद्देशकः प्रारभ्यते

पञ्चमोद्देशके पुद्गलपरिणामः कथितः षष्ठोद्देशके तु पृथिव्यादिजीवानां
परिणामः कथयिष्यते, इत्येवं संबन्धेन आयातस्य षष्ठोद्देशकस्य इदमादिमं सूत्रम्-
'पुढविकाइए णं भंते !' इत्यादि ।

मूलम्- 'पुढविकाइए णं भंते ! इमीसे रयणप्पभाए सक्कर-
प्पभाए य पुढवीए अंतरा समोहए, समोहणित्ता जे भविए
सोहम्मे कप्पे पुढवीकाइयत्ताए उववज्जित्तए, ते णं भंते ! किं
पुढ्वि वा उववज्जित्ता पच्छा आहारेज्जा पुढ्वि आहारेज्जा पच्छा
उववज्जेज्जा गोयमा ! पुढ्वि वा उववज्जेज्जा, एवं जहा-सत्तर-
समसए छट्ठुद्देसे जावसे तेणट्टेणं गोयमा ! एवं वुच्चइ पुढ्वि वा
जाव उववज्जेज्जा । णवरं तेहिं संपाउणं, इमेहिं आहारो भन्नइ
सेसं तं चेव । पुढविकाइए णं भंते ! इमीसे रयणप्पभाए सक्कर-
प्पभाए य पुढवीए अंतरा समोहए समोहणित्ता जे भविए
ईसाणे कप्पे पुढविकाइयत्ताए उववज्जित्तए० एवंचेव एवं जाव
ईसीपट्भाराए उववाएयव्वो । पुढवीकाइए णं भंते ! सक्करप्पभाए
वाल्लुयप्पभाए य पुढवीए अंतरा समोहए, समोहणित्ता जे
भविए सोहम्मे जाव ईसीपट्भाराए, एवं एएणं कमेणं जाव



छाया-पृथिवीकायिकः खलु भदन्त ! अस्याः रत्नप्रभायाः शर्कराप्रभा-
याश्च पृथिव्याः अन्तरा समवहतः, समवहत्य यो भव्यः सौधर्मे कल्पे पृथिवी-
कायिकतया उत्पत्तुम्, स खलु भदन्त ! किं पूर्वोत्पद्य पश्चादाहरेत्, पूर्वमाहरेत्,
पश्चादुत्पद्येत ? गौतम ! पूर्वं वा उत्पद्येत एवं यथा सप्तदशशतके षष्ठोद्देशे यावत्
तत्तेनार्थेन गौतम ! एवमुच्यते पूर्वं वा यावत् उत्पद्येत । नवरं तेषु संप्रापणम्,
एषु आहारो भण्यते, शेषं तदेव । पृथिवीकायिकः खलु भदन्त ! एतस्या रत्न-
प्रभायाः शर्कराप्रभायाश्च पृथिव्याः अन्तरा समवहतः समवहत्य यो भव्य ईशाने
कल्पे पृथिवीकायिकतया उत्पत्तुम्० एवमेव एवं यावत् ईषत् प्राग्भारायाम् उप-
पातयितव्यः । पृथिवीकायिकः खलु भदन्त ! शर्कराप्रभायाः वालुकाप्रभायाश्च
पृथिव्याः अन्तरा समवहतः, समवहत्य यो भव्यः सौधर्मे यावत् ईषत् प्राग्भारा-
याम् एवमेतेन क्रमेण यावत् तमाया अधः सप्तम्याश्च पृथिव्याः अन्तरा समव-
हतः सन् यो भव्यः सौधर्मे यावत् ईषत् प्राग्भारायाम् उपपातयितव्यः । पृथिवी-
कायिकः खलु भदन्त ! सौधर्मे शानयोः सनत्कुमारमाहेन्द्रयोश्च कल्पयोरन्तरा
समवहतः, समवहत्य यो भव्य एतस्यां रत्नप्रभायां पृथिव्यां पृथिवीकायिकतया
उत्पत्तुं स खलु भदन्त ! पूर्वमुत्पद्य पश्चादाहरेत्, शेषं तदेव यावत् तत्तेनार्थेन
यावत् निक्षेपकः । पृथिवीकायिकः खलु भदन्त ! सौधर्मे शानयोः सनत्कुमार-
माहेन्द्रयोश्च कल्पयोरन्तरा समवहतः, समवहत्य यो भव्यः शर्कराप्रभायाम्
पृथिव्याम् पृथिवीकायिकतया उत्पत्तुम्०, एवमेव एवं यावद् अधःसप्तम्यामुपपा-
तयितव्यः । एवं सनत्कुमारमाहेन्द्रयोः ब्रह्मलोकस्य च कल्पस्य अन्तरा समवहतः
समवहत्य पुनरपि यावत् अधःसप्तम्याम् उपपातयितव्यः, एवं ब्रह्मलोकस्य
लान्तकस्य च कल्पस्यान्तरा समवहतः, पुनरपि यावद् अधःसप्तम्याम्, एवं
लान्तकस्य महाशुकस्य कल्पस्य च अन्तरा समवहतः, पुनरपि यावत् अधःसप्त-
म्याम्, एवं महाशुकस्य सहस्रारस्य कल्पस्य अन्तरा पुनरपि यावद् अधः
सप्तम्याम्, एवं सहस्रारस्यानन्तमाणतकल्पयोश्चान्तरा पुनरपि यावद् अधःसप्तम्याम्,
एवमानन्तमाणतयोरारणाच्युतयोश्च कल्पयोरन्तरा पुनरपि यावद् अधःसप्तम्याम्, एव-
मारणाच्युतयोर्धैविकविमानानां चान्तरा यावद् अधःसप्तम्याम्, एवं धैविकविमाना-
नामनुत्तरविमानानां चान्तरा पुनरपि यावत् अधःसप्तम्याम्, एवमनुत्तरविमाना-
नामीषत्प्राग्भारयाश्च पुनरपि यावद् अधःसप्तम्याम् उपपातयितव्यः ॥ सू० १ ॥

टीका—‘पृथिवीकाइए णं भंते । पृथिवीकायिकः खलु भदन्त ! ‘इमीसे
रयणप्पभाए य सक्करप्पभाए य’ एतस्याः रत्नप्रभायाश्च शर्कराप्रभायाश्च

पृथिव्याः 'अंतरा' मध्ये 'समोहण' समवहतः—मारणान्तिकसमुद्घातं कृतवान् 'समोहणित्ता' समवहत्य—मारणान्तिकसमुद्घातं कृत्वा 'जे भविण' यो भव्यः— भवितुं योग्यः 'सोहम्मे कप्पे' सौधर्मे कल्पे 'पुढवीकाइयत्ताए उववज्जित्तए' पृथिवीकायिकतया—पृथिवीजीवस्वरूपेण उत्पत्तुम् योग्यः, 'से णं भंते !' स खलु जीवो भदन्त ! 'पुंवि उववज्जित्ता' पूर्वमुत्पद्य 'पच्छा आहारेज्ज' पश्चात्—

छट्टे उद्देशो का प्रारम्भ

अथ छट्टे उद्देशो का प्रारम्भ होता है, इस उद्देशो का संक्षिप्त विषय विवरण इस प्रकार से है, पंचम उद्देशो में पुद्गलों के परिणाम का विवरण किया गया है छट्टे उद्देशो में पृथिव्यादिक जीवों के परिणाम का कथन किया जायगा इस संबंध से आए हुए छट्टे उद्देशो का सर्वप्रथम सूत्र है—'पुढविक्काइए णं भंते ! इमीसे रयणप्पभाए' इत्यादि ।

टीकार्थ—इस सूत्र द्वारा गौतम प्रभु से ऐसा पूछ रहे हैं कि— 'पुढवीकाइए णं भंते !' हे भदन्त ! कोई पृथिवीकायिक जीव ऐसा है 'इमीसे रयणप्पभाए सक्करप्पभाए य अंतरा' कि जिसने इस रत्नप्रभा पृथिवी और शर्कराप्रभा पृथिवी के बीच में मरण समुद्घात किया है और 'समोहणित्ता' मरणसमुद्घात करके 'जो भविण सोहम्मे कप्पे पुढवीकाइयत्ताए उववज्जित्तए' अब वह सौधर्म देवलोक में पृथिवीकायिकरूप से उत्पन्न होने के योग्य बन गया है—तो 'से णं भंते !' हे भदन्त ! ऐसा वह जीव 'पुंवि उववज्जित्ता पच्छा०' पहिले वहां

छट्टा उद्देशानो प्रारंभ—

छट्टे छट्टा उद्देशानो प्रारंभ करणमां आवे छे. आ उद्देशानुं संक्षेपथी आ प्रमाणेनुं विवरणु छे. पांचमां उद्देशामां पुद्गलाना परिणामनुं विवेचन करणमां आवे छे. आ छट्टा उद्देशामां पृथिव्यादि लवना परिणामनुं कथन करणमां आवे आ स'अ'धथी आवेला आ छट्टा उद्देशानुं सर्वप्रथम सूत्र आ प्रमाणे छे.—पुढविक्काइए णं भंते ! इमीसे रयणप्पभाए' इत्यादि

टीकार्थ—आ सूत्रथी गौतमस्वामीओ प्रभुने ओपुं पूछ्युं छे के— 'पुढवीकाइए णं भंते !' छे लोचवन् कोरुं पृथिव्यायिक लव ओवे छे के—'इमीसे रयणप्पभाए, सक्करप्पभाए य अंतरा' ओले आ रत्नप्रभा पृथ्वी अने शर्कराप्रभा पृथ्वीनी पत्रमां मरण समुद्घात करे छे अने 'समोहणित्ता' मरण समुद्घात करीने 'जे भविण सोहम्मे कप्पे पुढवीकाइयत्ताए उववज्जित्तए' सौधर्म देवलोकमां ते पृथिव्यायिकपणाथी उत्पन्न थवा योग्य भने छे. तो 'से णं

उत्पत्त्यनन्तरम् आहरेत्-आहारप्रायोग्यपुद्गलात् शृङ्गीयात् 'पुर्व्वि वा आहरित्ता पच्छा उववज्जित्ता' पूर्वं वा आहत्य पश्चादुत्पद्येत ? हे भदन्त ! यः पृथिवी-कायिको जीवः रत्नप्रभा शर्कराप्रभा पृथिव्योर्मध्यभागात् मारणान्तिकसमुद्घातं कृत्वा सौधर्मकल्पे उत्पत्तियोग्यो विद्यते स किं पूर्व्वमुत्पद्यते तदनन्तरज्ञाहारग्रहणं करोति अथवा पूर्व्वमाहारग्रहणं कृत्वा पश्चादुत्पद्यते इति प्रश्नः, भगवानाह- 'गोयमा' इत्यादि, 'गोयमा' हे गौतम ! 'पुर्व्वि वा उववज्जित्ता० पूर्वं वा उत्पद्य० 'एवं जहा सत्तरसप्तसप्त छट्टुद्देशे' एव यथा सप्तदशशतके षष्ठोद्देशके, तथाहि- तत्रत्यपकरणस्यायमाशयः-पूर्वं वा उत्पद्य पश्चादाहरेत् पूर्वं वा आहारग्रहणं

उत्पन्न होकरके बाद में आहार प्रायोग्य पुद्गलों को ग्रहण करता है ? या 'पुर्व्वि वा आहारि०' पहले आहार प्रायोग्य पुद्गलों को ग्रहण कर लेता है बाद में वहां उत्पन्न होता है ? प्रश्न ऐसा है कि यदि कोई पृथिवीकायिक एकेन्द्रिय जीव जो कि रत्नप्रभा और शर्कराप्रभा के मध्यभाग में स्थित है अब वह वहां से मारणान्तिक समुद्घात करके सौधर्म कल्प में पृथिवीकायिकरूप से उत्पत्ति के योग्य है तो क्या वह जीव पहिले वहां उत्पन्न हो जावेगा बाद में आहार करेगा ? अथवा पहिले-वहां उत्पन्न नहीं हुआ इसके पहले-वह आहार कर लेगा और बाद में वहां उत्पन्न हो जावेगा ? इस प्रश्न के उत्तर में प्रभु कहते हैं- 'गोयमा ! पुर्व्वि वा उववज्जित्ता०' हे गौतम ! यहां दोनों भी प्रकार हैं जैसा कि १७वें शतक के छठे उद्देशक में कहा जा चुका है-वहां जो कहा गया है उसका आशय ऐसा है-पूर्वं वा उत्पद्य पश्चात् आह-

भंते !' डे लगवन् अवेो ते एव 'पुर्व्वि उववज्जित्ता पच्छा०' पडेलां त्यां उत्पन्न थधने पछी आहार प्रायोग्य पुद्गलेने अडणु करे छे ? अथवा 'पुर्व्वि आहरि०' पडेला आहार प्रायोग्य पुद्गलेने अडणु करीने ते पछी त्यां उत्पन्न थाय छे ? कडेवाने डेतु अे छे डे-ले डेअ पृथिवकायिक अेकेन्द्रिय एव डे-ने रत्नप्रभा अने शर्कराप्रभा पृथिवीना मध्य लागमां रडेले छे. ते त्यांथी मारणान्तिक समुद्घात करीने सौधर्मकल्पमां पृथिवकायिक इपे उत्पन्न थवा योग्य थया डेय तो तेवे एव पडेलां त्यां उत्पन्न थधने ते पछी आहार करशे डे उत्पन्न थया पडेलां आहार करीने पछी त्यां उत्पन्न थशे ? आ प्रश्नना उत्तरमां प्रभु कडे छे डे-'गोयमा ! पुर्व्वि वा उववज्जित्ता०' डे गौतम ! आ विषयमां १७ सत्तरमां शतकना छट्टा उद्देशांमां ने प्रमाणेतुं कथन करवांमां आठ्युं छे, ते प्रमाणे अन्ने प्रकारे थाय छे. त्यां सत्तरमां शतकमां ने कडेवांमां आवेल छे तेने लाव आ प्रमाणे छे.-'पूर्वं वा उत्पद्य

કૃત્વા પશ્ચાદુત્પચેત તત્કેનાર્થેન મદન્ત ! એવમુચ્યતે પૂર્વમુત્પચ પશ્ચાદાહરેત્ પૂર્વ
વા આહૃત્પ પશ્ચાદુત્પચેત ? ગૌતમ ! પૃથિવીકાષિકજીવાનાં ત્રયઃ સમુદ્ઘાતા
મવન્તિ વેદનાસમુદ્ઘાતઃ કષાયસમુદ્ઘાતો મારણાન્તિકસમુદ્ઘાતશ્ચ, તત્ર
મારણાન્તિકસમુદ્ઘાતેન યુક્તઃ દેશેન વા સમવહન્યતે સર્વેણ વા સમવહન્યતે,
તત્ર દેશેન સમવહતઃ પૂર્વમાહારગ્રહણં કૃત્વા પશ્ચાદુત્પચતે, સર્વેણ સમવહતઃ
પૂર્વમુત્પચ પશ્ચાદ્ આહારગ્રહણં કરોતિ યદા યો જીવો દેશેન સમુદ્ઘાતં કરોતિ

રેત્, પૂર્વ વા આહારગ્રહણં કૃત્વા પશ્ચાદુત્પચેત' વહ જીવ વહાં પહિલે
મી ઉત્પન્ન હો જાતા હૈ ઓર વાદ મેં આહાર કરતા હૈ, અથવા પહિલે
આહારગ્રહણ કર લેતા હૈ ઓર વાદ મેં વહાં ઉત્પન્ન હો જાતા હૈ—હસ
પર ગૌતમ ને પ્રભુ સે પૂછા કિ—હે મદન્ત ! એસા આપ—કિસ કારણ સે
કહતે હૈં કિ પહિલે વહ વહાં ઉત્પન્ન હો જાતા હૈ ઓર વાદ મેં વહાં
આહાર ગ્રહણ કરતા હૈ અથવા—પહિલે આહાર ગ્રહણ કર લેતા હૈ ઓર
વાદ મેં વહાં ઉત્પન્ન હો જાતા હૈ ? હસકે ઉત્તર મેં પ્રભુ ને ડનસે કહા
હૈ—હે ગૌતમ ! પૃથિવીકાષિક જીવોં કે ત્રીન સમુદ્ઘાત કહે ગયે હૈં—
વેદનાસમુદ્ઘાત, કષાયસમુદ્ઘાત ઓર મારણાન્તિકસમુદ્ઘાત, હનમેં
મારણાન્તિક સમુદ્ઘાત સે યુક્ત હુમ્મા જીવ એકદેશ સે મી સમવહત
હોતા હૈ ઓર સર્વદેશ સે મી સમવહત હોતા હૈ એકદેશ સે જો જીવ
સમવહત હુમ્મા હૈ વહ પહિલે આહારગ્રહણ કર લેતા હૈ વાદ મેં વહાં
ઉત્પન્ન હોતા હૈ તથા જો જીવ સર્વદેશ સે સમવહત હુમ્મા હૈ વહ પહિલે

પશ્ચાત્ આહરેત્ પૂર્વ વા આહારગ્રહણં કૃત્વા પશ્ચાદુત્પચેત' તે એવ પહેલાં ત્યાં
ઉત્પન્ન થઈને તે પછી આહાર કરે છે. અથવા પહેલા આહાર ગ્રહણ કરીને
તે પછી ત્યાં ઉત્પન્ન થાય છે. આ એક પ્રકારે ઉત્પન્ન થાય છે. પ્રભુને આ
પ્રમાણે ઉત્તર સાંક્ષીને ગૌતમસ્વામીએ ફરીથી પૂછ્યું કે હે ભગવન્
આપ એવું શા કારણથી કહે છે કે—પહેલાં તે ત્યાં ઉત્પન્ન થઈ જાય છે
અને તે પછી આહાર ગ્રહણ કરે છે, તથા પહેલા આહાર ગ્રહણ કરીને
પછી પણ ઉત્પન્ન થાય છે ? આ પ્રશ્નના ઉત્તરમાં પ્રભુ કહે છે કે—હે ગૌતમ
પૃથિવકાષિક જીવોના ત્રણ સમુદ્ઘાતો કહેવામાં આવ્યા છે, તેના નામો આ
પ્રમાણે છે. વેદનાસમુદ્ઘાત ૧ કષાયસમુદ્ઘાત ૨ અને મારણાન્તિક સમુદ્ઘાત
તેમાં મારણાન્તિક સમુદ્ઘાતથી યુક્ત થયેલો. એવ એકદેશથી પણ સમવહત
થાય છે. અને સર્વદેશથી પણ સમવહત થાય છે. એ એવ એકદેશથી સમ-
વહત (સમુદ્ઘાત કરાયેલો) થયેલો છે, તે પહેલા આહાર ગ્રહણ કરે છે,
અને તે પછી તે ઉત્પન્ન થાય છે. તથા એ એવ સર્વદેશથી સમવહત થયેલો

तदा समुद्घातप्रारम्भ एव घृतः सन् पूर्वशरीरं देशतः परित्यज्य ईलिकागत्या गत्वा तत्रोत्पद्यते स पूर्वमाहृत्य पश्चादुत्पद्यते । यस्तु यदा सर्वतः समुद्घातं करोति स तदा समुद्घातान्निवृत्तो भूत्वा म्रियते अतः स गेन्दुकगत्या सर्वात्म-प्रदेशैस्तत्र गत्वा पूर्वमुत्पद्यते पश्चादाहारग्रहणं करोतीति भावः । एतदेव सर्वम्, 'जाव से तेणट्टेणं गोयमा ! एवं वुच्चइ, पुण्वि वा जाव उववज्जेज्जा' यावत् तत्तेनार्थेन गीतम् ! एवमुच्यते पूर्वं वा यावत् उत्पद्येत, अनेन वाक्यसमु-दायेन कथितम् । सादृशशतक्रीयषष्ठोद्देशकप्रकरणापेक्षया प्रकृतप्रकरणस्य यो भेदः तमेव दर्शयति—'णवरं' इत्यादि, णवरं तेहिं संपाउणणाइमेहिं आहारो भणइ'

वहाँ उत्पन्न हो जाता है और बाद में आहारग्रहण करता है इस प्रकार जो जीव जिस समय देश से समुद्घात करता है वह जीव उस समय समुद्घात के प्रारम्भकाल में ही मरण करता हुआ पूर्वशरीर को एकदेश से छोड़ देता है और छोड़कर ईलिकागति से वहाँ जाकर उत्पन्न हो जाता है ऐसा वह जीव पहिले आहार करता है और बाद में वहाँ उत्पन्न होता है ऐसा कहा जाता है और जो जीव जिस समय सर्वदेश से समुद्घात करता है वह उस समय समुद्घात से निवृत्त होकर मरता है अतः वह कन्दुकगति से अपने सर्वात्मप्रदेशों से वहाँ जाकर पहिले उत्पन्न हो जाता है और बाद में आहार ग्रहण करता है—यही बात 'जाव से तेणट्टेणं गोयमा ! एवं वुच्चइ, पुण्वि वा जाव उववज्जेज्जा' इस सूत्रपाठ द्वारा यहाँ समझाया गया है यहाँ पर जो विशेषता है वह 'णवरं' इस पाठ से कही गई है कि—उन्में प्राप्त

छे, ते पडेलां त्यां उत्पन्न थर्ध णय छे. अने ते पछी आहार ग्रहण करे छे, अने रीते जे ज्व जे समये अने देशथी समुद्घात करे छे, ते ज्व ते समये समुद्घातना आरंभ समये ज मरण करीने पूर्व शरीरने अेकदेशथी छोडी दे छे, अने छोडीने धविका (धयगनी) गतिथी त्यां उत्पन्न थर्ध णय छे. अेवो ते ज्व पडेलां आहार करे छे अने ते पछी त्यां उत्पन्न थाय छे, अने जे ज्व जे समये सर्वदेशथी समुद्घात करे छे, ते अे समये समुद्घातथी निवृत्त थर्धने मरे छे, तेथी ते मरीने कन्दुक-दडानी गतिथी चेताना तमाम आत्मप्रदेशोथी त्यां जर्धने पडेलां उत्पन्न थर्ध णय छे, अने ते पछी आहार ग्रहण करे छे. अेज वात 'जाव से तेणट्टेणं गोयमा ! एवं वुच्चइ पुण्वि वा जाव उववज्जेज्जा' आ सूत्रपाठ द्वारा समझववामां आवेल छे. आमां जे विशेषपणुं छे. ते 'णवरं' अे पाठथी कडेल छे. तेमां प्राप्त थवुं

નવરં તેષુ સંપાપગમ્ एषाहारो भण्यते, अयमाशयः—सप्तदशशतकीयपष्ठो-
 देशके पूर्वमुत्पद्य पश्चात् संप्राप्नुयात् पूर्वं वा संप्राप्य पश्चादुत्पद्यते इत्याकारकः
 पाठो विद्यते इह तु 'संपाउण' स्थाने आहारोऽभ्येतव्य इति । 'सेसं तं चेन्न' शेषं
 तदेव व्यतिरिक्तं सर्वमपि सप्तदशशतकीयपष्ठोदेशकप्रकरणवदेव ज्ञातव्य-
 मिति । 'पुर्वि वा उववज्जित्ता पच्छा आहारेज्जा पुर्वि वा आहरित्ता पच्छा
 उववज्जेज्जा' एतस्य प्रकरणस्यायं निष्कर्षः यो गेन्दुकसन्निपसमुद्घातगामी स
 पूर्वं समुत्पद्यते तत्र गच्छति पश्चादाहरति—शरीरप्रायोग्यान् पुद्गलान् गृह्णाति,
 अतएव कथ्यते 'पुर्वि उववज्जित्ता पच्छा आहारेइ' पूर्वमुत्पद्य पश्चादाहरति, यः

होना इनमें आहार कहा गया है इसका आशय ऐसा है—१७वें शतक
 के छठे उद्देशक में पहिले उत्पन्न होकर के बाद में प्राप्त करता है
 अर्थात् पुद्गलों को ग्रहण करता है, अथवा—पहिले आहार प्राप्त करके बाद
 में उत्पन्न होता है ऐसा कथन है, और यहाँ 'उस संप्राप्त के' स्थान में
 'आहार ग्रहण करता है' ऐसा कथन है सो इसके अतिरिक्त बाकीका
 और सब कथन ज्यों का त्यों वहाँ के कथन के जैसा ही है । 'पुर्वि
 वा उववज्जित्ता पच्छा आहारेज्जा, पुर्वि वा आहरित्ता पच्छा उव-
 वज्जेज्जा' इस प्रकरण का ऐसा निष्कर्ष है जो कन्दुक के जैसा समु-
 द्घातगामी है वह पहिले वहाँ पहुँच जाता है और बाद में वहाँ पहुँच
 कर शरीरप्रायोग्य पुद्गलों को ग्रहण करने लगता है इसी कारण 'पुर्वि
 उववज्जित्ता पच्छा आहारेइ' ऐसा कहा गया है तथा जो ईलिकातुल्य
 समुद्घातगामी है वह पहिले आहार करता है—अर्थात् उत्पत्तिक्षेत्र में

તે તેવોમાં આહાર કહેવામાં આવેલ છે. આ કથનનું તાત્પર્ય એ છે કે—
 ૧૭ સત્તરમાં શતકના છઠ્ઠા ઉદ્દેશમાં પહેલા ઉત્પન્ન થઈને તે પછી આહાર
 ગ્રહણ કરે છે, અર્થાત્ આહાર પુદ્ગલોને ગ્રહણ કરે છે, અથવા પહેલાં આહાર
 ગ્રહણ કરીને તે પછી ઉત્પન્ન થાય છે, એ પ્રમાણેનું કથન કરવામાં આવ્યું છે.
 અને અહિંયાં તે એજ સંપ્રાપ્ત સ્થાને આહાર ગ્રહણ કરે છે. એ પ્રમાણેનું
 કથન કરવામાં આવ્યું છે. આ સિવાય બાકીનું બધું જ કથન જેમનું તેમ
 ત્યાંનાં કથન પ્રમાણે જ છે 'પુર્વિ વા ઉવવજ્જિત્તા પચ્છા આહારેજ્જા પુર્વિ
 વા આહારેત્તા પચ્છા ઉવવજ્જેજ્જા' આ સૂત્રપાઠનો ભાવ એ છે કે જે કંદુકની
 જેમ સમબહુત સમુદ્ઘાતગામી હોય તે પહેલાં ત્યાં પહોંચી જાય છે, અને પછી ત્યાં
 પહોંચીને શરીર પ્રાયોગ્ય પુદ્ગલોને ગ્રહણ કરે છે એજ કારણે 'પુર્વિ ઉવવજ્જિત્તા
 પચ્છા આહારેइ' એ પ્રમાણે કહેવામાં આવેલ છે. અને જે ઈલિકા (ધયિળ

पुनरीलिकासदृशसमुद्घातगामी स पूर्वमाहरति उत्पत्तिक्षेत्रे प्रदेशप्रक्षेपणेन
आहारं गृह्णाति इति तदनन्तरं च मात्तनशरीरस्य प्रदेशान् उत्पत्तिक्षेत्रे संहरति
अतः कथ्यते 'पुत्रि आहरित्ता पच्छा उववज्जेज्जा' इति । 'पुढविकाइए णं
भंते' पृथिवीकायिकः खलु भदन्त । 'इमीसे रयणप्पभाए सकरप्पभाए य पुढ-
वीए' एतस्याः रत्नप्रभायाः शर्कराप्रभायाश्च पृथिव्याः 'अंतरा समोहए' अन्तरा-
मध्ये समवहतः-मारणान्तिकसमुद्घातं कृतवान् 'समोहणित्ता' समवहत्य-
मारणान्तिकसमुद्घातं कृत्वा 'जे भविए ईमाणे कप्पे पुढवीकाइयत्ताए उव-
वज्जित्तए' यो अणवः-भवितुं योग्यः ईशानरूपे पृथिवीकायिकतया समुत्पत्तुम्
स किं जीवः पूर्वपुत्रघने पश्चादाहारं करोति पूर्वं वा आहारं कृत्वा पश्चाद्वा
उत्पद्यते इति प्रश्नः । उत्तरमाह-'एवं चेव' एवमेव यथा पूर्वं कथितं तथैव

प्रदेश प्रक्षेपण से आहार ग्रहण करता है, इसके बाद वह पूर्वशरीर के
प्रदेशों को उत्पत्तिक्षेत्र में संहन कर लेता है इसलिये 'पुत्रि आहरित्ता
पच्छा उववज्जेज्जा' ऐसा कहा गया है ।

अब गौतम प्रभु से ऐसा पूछते हैं-'पुढविकाइएणं भंते !' हे
भदन्त ! जो पृथिवीकायिक जीव 'इमीसे रयणप्पभाए सकरप्पभाए य०'
इस रत्नप्रभा और शर्कराप्रभा पृथिवी के मध्य में मारणान्तिक समु-
द्घात करता है, और मारणान्तिक समुद्घात करके वह ईशानरूप
में पृथिवीकायिकरूप से उत्पन्न होने के योग्य है, तो ऐसा वह जीव
क्या पहिले वहां उत्पन्न होकर बाद में आहार करता है ? या पहिले
आहार करके बाद में वहां उत्पन्न होता है ? इसके भी उत्तर में प्रभु
ने 'एवं चेव' इस पाठ द्वारा ऐसा ही कहा है-अर्थात् वह जीव पहिले

विशेष)नी अेभ समुद्घातगामी होय ते पडेलां आहार करे छे.-अर्थात्
उत्पत्ति क्षेत्रमां प्रदेश प्रक्षेपणुथी आहार ग्रहण करे छे ते पछी ते पडेलाना
शरीरना प्रदेशाने उत्पत्तिक्षेत्रमां संहरणु करी दे छे. तेथी 'पुत्रि आहरित्ता
पच्छा उववज्जेज्जा' अे प्रमाणे छडेल छे.

इवे गौतमस्वामी प्रभुने अेपुं पूछे छे के-'पुढविकाइए णं भंते !'
हे भगवन् अे पृथिवीकायिक अेव 'इमीसे रयणप्पभाए सकरप्पभाए य०' आ
रत्नप्रभा अने शर्कराप्रभा पृथिवीनी मध्यमां मारणान्तिक समुद्घात करे छे
अने मारणान्तिक समुद्घात करीने ते ईशानरूपमां पृथिवीकायिकपणुथी
उत्पन्न थवाने योग्य होय छे. अेवे ते अेव त्यां पडेला उत्पन्न थधने ते
पछी आहार ग्रहण करे छे ? अथवा पडेलां आहार करीने ते पछी त्यां
उत्पन्न थाय छे ? आ प्रश्नना उत्तरमां प्रभुअे 'एवं चेव' आ पाठ द्वारा

इहापि ज्ञातव्यम्, पूर्वमपि उत्पद्यते पश्चादाहरति पूर्वं वा आहरति पश्चाद् वा उत्पद्यते इति । 'एवं जाव ईषीपञ्चभाराए उववाएयव्वो' एवं यावत् ईषत्प्राग्भारायाम् उपपातयितव्यः, एवमेव—सौधर्मकल्पवदेव ईषत्प्राग्भारापृथिवीपर्यन्तमुपपातो जीवानां वक्तव्य इत्यर्थः । 'पुढवीकाइए णं भंते' पृथिवीकायिको जीवः खल्ल भदन्त । 'सक्करप्पभाए वालुयप्पभाए य पुढवीए' शंकराप्रभाया वालुकाप्रभायाश्च पृथिव्याः 'अंतरा समोहए' अन्तरा—मध्ये समवहतः—मारणान्तिकसमुद्घातं कृतवान् 'समोहणित्ता' समवहत्य 'जे भविए सोहम्मे कप्पे जाव ईसीपञ्चभाराए' समवहत्य—मारणान्तिकसमुद्घातं कृत्वा यो भव्यो—योग्यः सौधर्मकल्पे यावत् ईषत्प्राग्भारायां पृथिव्यामुत्पत्तुम् स किं पूर्वमुत्पद्य पश्चादा-
 चहां उत्पन्न हो जाता है और बाद में आहार करता है, तथा पहिले आहार करता है और बाद में वहां उत्पन्न हो जाता है, 'एवं जाव ईसीपञ्चभाराए उववाएयव्वो' इसी प्रकार से जीवों के उत्पन्न होने का कथन ईषत्प्राग्भारा पृथिवीतक कहना चाहिए अर्थात् पूर्वोक्त पृथिवियों के बीच में मारणान्तिक समुद्घात करके पृथिवीकायिक जीव का उत्पात सौधर्मकल्प में जिस पद्धति से यहां प्रकट किया गया है—उसी पद्धति से उसका उत्पात यावत् ईषत्प्राग्भारा पृथिवीतक में भी कहना चाहिये । अब गौतमस्वामी प्रभु से ऐसा पूछते हैं—'पुढवीकाइए णं भंते ! सक्करप्पभाए वालुयप्पभाए य पुढवीए' हे भदन्त ! वह पृथिवीकायिक जीव किं जिसने शंकराप्रभा और वालुकाप्रभा पृथिवी के मध्यभाग में—बीच में दोनों पृथिवियों के अन्तराल में—मारणान्तिक समुद्घात किया है और मारणान्तिक समुद्घात करके वह सौधर्मकल्प

એમ જ કહ્યું છે, અર્થાત્ તે જાવ પહેલાં ત્યાં ઉત્પન્ન થઈ જાય છે. અને તે પછી આહાર કરે છે. અને પહેલાં આહાર કરે છે. અને પછી ઉત્પન્ન થાય છે. 'एवं जाव ईसीपञ्चभाराए उववाएयव्वो' એ જ રીતે જીવેના ઉત્પન્ન થવાનું કથન ઈષત્પ્રાગ્ભારા પૃથ્વી સુધી સમજ લેવું. અર્થાત્ પૂર્વોક્ત પૃથિવીયેની વચ્ચેમાં મારણાન્તિક સમુદ્ઘાત કરીને પૃથિવીકાયિક જીવને ઉત્પાત યાવત્ ઈષત્પ્રાગ્ભારા પૃથિવ સુધીમાં પણ સમજ લેવો હવે ગૌતમસ્વામી પ્રભુને એવું પૂછે છે કે—'પુઢવીકાઈએ ણં મંતે ! સક્કરપ્પભાએ વાલુયપ્પભાએ ય પુઢવીએ' હે ભગવન્ તે પૃથિવકાયિક જીવ કે જેણે શંકરાપ્રભા અને વાલુકાપ્રભા પૃથિવની મધ્યમાં—વચ્ચેમાં—જન્ને પૃથિવેના મધ્યમાં મારણાન્તિક સમુદ્ઘાત કર્યો હોય અને મારણાન્તિક સમુદ્ઘાત કરીને તે સૌધર્મકલ્પમાં પૃથિવ-

હરતિ-પૂર્વં વા આહારગ્રહણં કૃત્વા પશ્ચાદુત્પદ્યતે इति પ્રશ્નઃ, ઉત્તરં પૂર્વવદેવ, પૂર્વં વા ઉત્પદ્ય પશ્ચાદાહરતિ પૂર્વં વા આહારગ્રહણં કૃત્વા પશ્ચાદ્વા ઉત્પદ્યતે इत्याદિ । 'एवं एणं क्रमेणं जाव तमाए अहे सत्तमाए य पुढवीए' एवમેतेन क्रमेण यावत् तमाया अधःसप्तम्याश्च पृथिव्या अन्तरा 'समोहए समाणे' समहवतः सन् 'जे भविर सोहम्मे जाव ईसीरवभाराए उवचाएयवो' यो भव्यः सौधर्मे कल्पे यावत् ईषत्प्राग्भारायां पृथिव्याम् उपपातयितव्यः, यः पृथिवीकाधिको जीवः तमायाः षष्ठपृथिव्या अधःसप्तम्यास्तमस्तमानापकसप्तमपृथिव्याः मध्ये मारणान्तिकसमुद्घातं कृत्वा सौधर्मकल्पे यावत् ईषत्प्राग्भारायां पृथिव्या-

મેં પૃથિવીકાધિકરૂપ સે ઉત્પન્ન હોને કે યોગ્ય હૈ યાવત્ ઈષત્પ્રાગ્ભારા પૃથિવી મેં ઉત્પન્ન હોને કે યોગ્ય હૈ એસા વહ જીવ કયા પહિલે વહાં ઉત્પન્ન હોકરકે બાદ મેં આહાર ગ્રહણ કરતા હૈ ? યા પહિલે આહાર ગ્રહણ કરકે બાદ મેં વહાં ઉત્પન્ન હોતા હૈ ? હસ પ્રશ્ન કે મી ઉત્તર મેં પ્રશ્ન અતિદેશ સે એસા હી કહતે હૈં કિ હે ગૌતમ ! હસ સમ્બન્ધ મેં મી કથન જૈસા પહિલે કહ દિયા ગયા હૈ વૈસા હી જાનના ચાહિયે વહ જીવ વહાં પહિલે ઉત્પન્ન હોકર મી બાદ મેં આહાર ગ્રહણ કરતા હૈ ઓર પહલે આહાર ગ્રહણ કરકે મી બાદ મેં વહાં ઉત્પન્ન હો જાતા હૈ । 'एवं एणं क्रमेणं जाव तमाए अहे सत्तमाए य पुढवीए' હસી પ્રકાર સે એસા મી કથન સમજ્ઞ લેના ચાહિયે કિ જો પૃથિવીકાધિક જીવ યાવત્ સસમી પૃથિવી કે બીચ મેં-છઠી ઓર સસમી પૃથિવી કે અન્ત-રાલ મેં-મરણસમુદ્ઘાત કરતા હૈ ઓર મરણસમુદ્ઘાત કરકે વહ

કાધિકપણ્ણથી ઉત્પન્ન થાને યોગ્ય હોય યાવત્ ઈષત્પ્રાગ્ભારા પૃથિવીમાં ઉત્પન્ન થવાને યોગ્ય હોય એવો તે જીવ પહેલાં ત્યાં ઉત્પન્ન થઈને તે પછી આહાર ગ્રહણ કરે છે ? અથવા પહેલાં આહાર ગ્રહણ કરીને તે પછી ત્યાં ઉત્પન્ન થાય છે ? આ પ્રશ્નના ઉત્તરમાં પ્રભુ અતિદેશથી એવું જ કહે છે કે- હે ગૌતમ આ સંબંધમાં પણ પહેલાં જે પ્રમાણે કથન કર્યું છે તે પ્રમાણેજ કથન સમજવું અર્થાત્ તે જીવ પહેલાં ત્યાં ઉત્પન્ન થઈને પણ આહાર ગ્રહણ કરે છે. અને પહેલાં આહાર ગ્રહણ કરીને પણ ઉત્પન્ન થાય છે. 'एवं एणं क्रमेणं जाव तमाए अहे सत्तमाए य पुढवीए' એજ રીતે એવું કથન સમજવું કે જે પૃથિવકાધિક જીવ યાવત્ સાતમી પૃથિવીના મધ્યમાં-છઠ્ઠિ અને સાતમી પૃથિવીની વચમાં-મારણાન્તિક સમુદ્ઘાત કરે છે, અને મારણાન્તિક સમુદ્ઘાત કરીને તે સૌધર્મકલ્પમાં યાવત્ ઈષત્પ્રાગ્ભારા પૃથિવીમાં પૃથિવકાધિકપણ્ણથી

મુત્પત્તિયોગ્યો વિદ્યતે સર્કિં પૂર્વમાહરતિ પશ્ચાદુત્પદ્યતે પૂર્વમુત્પદ્યતે પશ્ચાદ્વા આહરતી
ત્યાદિ પ્રશ્નઃ પૂર્વવદેવ કરણીયઃ, ઉત્તરમપિ પૂર્વવદેવ વક્તવ્યમિતિ સંપૂર્ણમકર-
ણસ્ય ભાવાર્થઃ । 'પૃથ્વીકાઙ્ગણં મંતે' પૃથિવીકાયિકો જીવઃ સ્વલ્લ મદન્ત ।
'સોહમ્મીસાગાણં સર્ણકુમારમાર્દિદાણ ય ક્ષ્ણાણં' સૌધર્મેશાનયોઃ સનત્કુમાર-
માહેન્દ્રયોશ્ચ કલ્પયોઃ, 'અંજરા સમોહૃ' અન્તરા-મધ્યે સમવહતઃ-મારણાન્તિક-
સમુદ્ઘાતં કૃત્વાન્ 'સપ્રોહણિત્તા જે મવિષ્' સમવહત્ય મારણાન્તિકસમુદ્ઘાતં
કૃત્વા યો મવ્યો યોગ્યઃ 'ઈમીસે રયણપ્પમાણ પુઠ્ઠીણ પુઠ્ઠીકાઙ્ગણત્તાણ ઉવવજ્જિ-
ત્તાણ' એતસ્યાં રત્તનપ્રમાયાં પૃથિવ્યાં પૃથિવીકાયિકજીવરુપેણ સમુત્પત્તું યોગ્યો
મવતિ, 'સે ણં મંતે ।' સ પૃથિવીકાયિકો જીવઃ સ્વલ્લ મદન્ત । 'પુલ્લિં ઉવવજ્જિત્તા
પચ્છા આહારેજ્જા' પૂર્વમુત્પદ્ય પશ્ચાદાહરેત્ પૂર્વ વા આહારં કૃત્વા પશ્ચાદુત્પદ્યેત

સૌધર્મકલ્પ મેં યાવત્ ઈષ્ટમાગ્ધારા પૃથિવી મેં પૃથિવીકાયિકરૂપ સે
ઉત્પત્તિ કે યોગ્ય બના હૈ-એસા બહ જીવ પહિલે આહાર ગ્રહણ કરતા હૈ
ઔર બાદ મેં વહાં ઉત્પન્ન હોતા હૈ, તથા પહિલે વહાં ઉત્પન્ન હો જાતા હૈ
ઔર બાદ મેં વહાં બહ આહાર ગ્રહણ કરતા હૈ । પ્રશ્નોત્તર વાક્ય યહાં
સ્વતઃ પૂર્વોક્તરૂપ સે હી ઉદ્ભાવિત્ત કર લેના યાહિણ ।

અવ ગૌતમ સ્વામી પ્રશ્નુ સે એસા પૂછલે હૈ-'પુઠ્ઠીકાઙ્ગણં મંતે ।
સોહમ્મીસાગાણં' હે મદન્ત । જો પૃથિવીકાયિક જીવ સૌધર્મ એવં
ઈશાન ઔર સનત્કુમાર માહેન્દ્ર ઇન્ વો યુગલોં કે મધ્ય મેં મારણાન્તિક
સમુદ્ઘાત કરતા હૈ, ઔર મારણાન્તિક સમુદ્ઘાત કરકે વહ ઇસી
રત્તનપ્રમા પૃથિવી મેં પૃથિવીકાયિકરૂપ સે ઉત્પન્ન હોને યોગ્ય બના હૈ તો
કયા એસા બહ પૃથિવીકાયિક જીવ 'પુલ્લિં ઉવવજ્જિત્તા પચ્છા આહ-
રિજ્જા' પહિલે વહાં ઉત્પન્ન હોકર પશ્ચાત્ આહાર ગ્રહણ કરતા હૈ ?

ઉત્પત્તિને યોગ્ય થયા છે, એવો તે જીવ પહેલાં આહાર ગ્રહણ કરે છે, અને
તે પછી ત્યાં ઉત્પન્ન થાય છે અને પહેલાં ઉત્પન્ન થઈને તે પછી ત્યાં તે
આહાર ગ્રહણ કરે છે આ વિષયમાં પ્રશ્નોત્તર વાક્ય સ્વયં બતાવી લેવા.

હવે ગૌતમસ્વામી પ્રશ્નને એવું પૂછે છે કે-'પુઠ્ઠીકાઙ્ગણં મંતે । સોહ-
મ્મીસાગાણં' હે ભગવન્ જે પૃથિવીકાયિક જીવ સૌધર્મ અને ઈશાન એ જે
દેવલોકોમાં મારણાન્તિક સમુદ્ઘાત કરે છે. અને મારણાન્તિક સમુદ્ઘાત
કરીને તે આ રત્તનપ્રમા પૃથ્વીમાં પૃથિવીકાયિકરૂપથી ઉત્પન્ન થવાને યોગ્ય બન્યા
હોય છે. તો એવો તે પૃથિવીકાયિક જીવ 'પુલ્લિં ઉવવજ્જિત્તા પચ્છા આહરિજ્જા'
પહેલાં ત્યાં ઉત્પન્ન થઈને પછી આહાર ગ્રહણ કરે છે ? કે પહેલાં આહાર

इत्यादि प्रश्नः, उत्तरमाह—‘सेसं तं चेव जाव से तेणट्टेणं जाव णिक्खेवओ’ शेषं तदेव यावत् तत्तेनार्येण यावत् निक्षेपः उपसंहारः, शेषम्—उक्तादन्यत् प्रश्न-व्यतिरिक्तं सर्वमपि उत्तरम् तदेव—पूर्ववदेव ज्ञातव्यम् कियत्पर्यन्तमुत्तरं ज्ञातव्यं तत्राह—‘जाव’ इत्यादि, यावत्तेनार्येण हे गौतम ! पूर्वमुत्पद्य पश्चादाहरति पूर्वं वा आहत्य पश्चादुत्पद्यते, केन कारणेन इत्थं कथयसि गौतम ! त्रयः समुद्घाता एषां जीवानाम्, तत्र माणान्तिकसमुद्घातं देशेन करोति सर्वेण वा करोति तत्र देशेन कुर्वाणः पूर्वमाहरति पश्चादुत्पद्यते तत्रेण कुर्वाणः पूर्वमुत्पद्यते पश्चादाहरति

या पहिले आहारग्रहण करके बाद में वह वहाँ उत्पन्न होता है ? इसके उत्तर में प्रभु उनसे कहते हैं—हे गौतम ! ‘सेसं तं चेव जाव से तेण-ट्टेणं’ इस विषय में समस्त कथन पहिले जैसा ही जानना चाहिये अर्थात् जैसा पहिले ऐसा कहा गया है कि ‘वह जीव वहाँ प्रथम उत्पन्न हो जाता है बाद में आहार ग्रहण करता है, अथवा पहिले वह आहार ग्रहण करता है और बाद में वहाँ उत्पन्न हो जाता है’ ऐसा ही कथन यहाँ पर भी करना चाहिये तथा—इस पर जो गौतम ने ऐसी शंका की है कि हे भदन्त ! आप के द्वारा इस प्रकार के कथन में हेतु क्या है ? सो इस शंका के उत्तर में प्रभु ने जो उनसे ऐसा कहा है कि—‘हे गौतम ! इन जीवों के तीन समुद्घात होते हैं—सो जब वह जीव मारणान्तिकसमुद्घात देश से करता है तब वह पूर्व में आहार ग्रहण करता है पश्चात् उत्पन्न होता है और जब वह सर्वदेश से समुद्घात करता

अहं क्रीने पछी ते त्यां उत्पन्न थाय छे ? आ प्रश्नना उत्तरमां प्रभु तेओने कडे छे के-डे गौतम ! ‘सेसं तं चेव जाव से तेणट्टेणं’ आ विषयमां अधुं न कथन पडेलांनी नेम न समञ्जुं नेधये अर्थात् पडेलां नेम अेषुं कहुं छे के-ते एव पडेलां त्यां उत्पन्न थयं जय छे, अने ते पछी आहार अहं क्रीने छे, अथवा तो पडेलां त्यां आहार अहं क्रीने छे अने ते पछी उत्पन्न थाय छे. अेव रीतनुं कथन अहियां पणु समञ्जुं. तथा आ संभं-धमां गौतम स्वामीये ने अेवी शंका करी छे के-डे लगवन् आपे कडेला आ विषयमां हेतु शुं छे ? आ प्रश्नना उत्तरमां तेओने प्रभुये कहुं छे के-डे गौतम आ एवेना प्रभु समुद्घात थाय छे तो न्यारे ते एव मारणान्तिक समुद्घात देशथी करे छे त्यारे ते पडेलां आहार अहं क्रीने ते पछी उत्पन्न थाय छे अने न्यारे ते सर्वदेशथी समुद्घात करे छे, त्यारे ते पडेलां उत्पन्न

इत्यादि सर्वमुपसंहारान्तं वक्तव्यमिति भावः । 'पृथ्वीकाइए णं भंते' पृथिवीका-
यिकः खलु भदन्त ! 'सोह्मीसाणाणं संगंकुमारमाहेन्द्राण य कप्पाणं' सौधर्मेशा-
नयोः सनत्कुमारमाहेन्द्रयोश्च कल्पयोः, 'अंतरा समोहए' अन्तरा-मध्ये समवहतः
मारणान्तिकसमुद्घातं कृत्वान् 'समोहणित्ता जे भविए सक्कएप्पभाए पुढवीए'
समवहत्य-मारणान्तिकसमुद्घातं कृत्वा यो भव्यः शर्कराप्रभायां पृथिव्याम् 'पुढवी-
काइयत्ताए उववज्जित्तए०' पृथिवीकायिकदया-पृथिवीजीवरूपेण उत्पत्तुम्-हे
भदन्त ! यः खलु पृथिवीकायिको जीवः सौधर्मेशानयोः सनत्कुमारमाहेन्द्रयोश्च
कल्पयोर्मध्ये मारणान्तिकसमुद्घातं कृत्वा शर्कराप्रभायां पृथिव्यां पृथिवीका-
यिकजीवरूपेण उत्पत्तियोग्यो विद्यते स किं पूर्वमुत्पद्य पश्चादाहरति पूर्वं वा
आहारग्रहणं कृत्वा पश्चाद्वा उत्पद्यते इत्यादि पूर्ववदेव प्रश्नः, उत्तरमाह-'एवा-

है तब वह पहिले उत्पन्न होता है, और बाद में आहार ग्रहण करता है
इत्यादि, सो यह सब उपसंहारान्त तक का कथन यहां कहना चाहिए।

अब गौतमस्वामी प्रभु से ऐसा पूछते हैं-पुढवीकाइए णं भंते !
सोह्मीसाणाणं०' हे भदन्त ! सौधर्मे देशान, एव सनत्कुमार माहेन्द्र
हन दो युगलों के मध्य में जिस पृथिवीकायिक जीव ने मारणान्तिक
समुद्घात किया है और मारणान्तिक समुद्घात करके वह शर्करा-
प्रभा पृथिवी में पृथिवीकायिकरूप से उत्पन्न होने के योग्य बना है ऐसा
वह जीव क्या पहिले उत्पन्न होकर बाद में वहां आहार ग्रहण करता
है, अथवा-पहिले आहार ग्रहण करके पाछे वहां उत्पन्न होता है ?
इत्यादि रूप से यहां पूर्ववत् उन्होंने प्रश्न किया है । इसके उत्तर में

થાય છે. અને તે પછી તે આહાર ગ્રહણ કરે છે. ઇત્યાદિ આ તમામ
ઉપસંહાર સુધીનું કથન અહિયાં પણ સમજી લેવું.

હવે ગૌતમ સ્વામી પ્રભુને એવું પૂછે છે કે-'પુઢવીકાઇએ ણં ભંતે !
સોહ્મીસાણાણં' હે ભગવન્ સૌધર્મ, ઇશાન, અને સનત્કુમાર માહેન્દ્ર આ
બે યુગલોની વચ્ચે જે પૃથ્વીકાયિક જીવે મારણાન્તિક સમુદ્ઘાત કર્યો છે,
અને મારણાન્તિક સમુદ્ઘાત કરીને તે શર્કરાપ્રભા પૃથ્વીમાં પૃથ્વીકાયિક-
રૂપે ઉત્પન્ન થવાને યોગ્ય બન્યો હોય એવો તે જીવ પહેલાં ઉત્પન્ન
થઈને તે પછી ત્યાં આહાર ગ્રહણ કરે છે ? અથવા પહેલાં આહાર કરીને
તે પછી ત્યાં ઉત્પન્ન થાય છે ? ઇત્યાદિ રૂપે અહિયાં પણ પહેલાંની
બ્રેમ જે પ્રશ્ન કરેલ છે. તેના ઉત્તરમાં પ્રભુ કહે છે કે-'એવામેવ' હે ગૌતમ !

मेव' एवं-पूर्वोक्तक्रमेणैव उत्तरमिहापि ज्ञातव्यं सोपसंहारम्, पूर्वमपि उत्पद्य आहृति, पूर्वमाहारं कृत्वा पश्चादपि उत्पद्यते इत्यादि । 'एवं जाव अहे सत्तमाए उववाएयव्वो' एवं यावत् अधःसप्तमीं तमस्तमायाम् उपपातयितव्यो-जीवाना मुपपातो वक्तव्यः, रत्नप्रभापृथिव्यां यथा जीवस्य उपपातः कथितस्तथा शर्करा-पृथिव्यामपि जीवानामुपपातो वर्णयितव्य इति । 'एवं सर्णकुमारमाहिंदाणं वंभ लोगरस य कप्पस्स' एवं सनत्कुमारमाहेन्द्रयोर्ब्रह्मलोकस्य च कल्पस्य अंतरा समोहए 'अंतरा-मध्ये समवहतः यः पृथिवीकायिको जीवः सनत्कुमारमाहेन्द्रयोर्ब्रह्मलोकस्य च कल्पस्य मध्ये मारणान्तिकसमुद्घातं कृतवान् इत्यर्थः, 'समोहणित्ता' समव हत्य-मारणान्तिकसमुद्घातं कृत्वेत्यर्थः 'पुगरत्रि जाव अहे सत्तमाए उववाएयव्वो'

प्रश्नु ने कहा है- 'एवामेव' हे गौतम ! यहाँ पूर्वोक्त क्रम से ही सोपसंहार उत्तर जानना चाहिये अर्थात् ऐसा वह पृथिवीकायिक जीव पहिले वहाँ उत्पन्न हो जाना है, और बाद में आहारग्रहण करता है, अथवा- पहिले आहार ग्रहण कर लेता है और बाद में वहाँ उत्पन्न हो जाता है इत्यादि 'एवं जाव अहे सत्तमाए उववाएयव्वो' इसी प्रकार से पृथिवीकायिक जीवों का उपपाद यावत् अधःसप्तमी पृथिवी में भी कहना चाहिये रत्नप्रभा पृथिवी में जिस प्रकार से पृथिवीकायिक जीव का उपपात कहा गया है उसी प्रकार से शर्कराप्रभा पृथिवी में भी उसका उपपात वर्णित हुआ है ऐसा जानना चाहिये, 'एवं सर्णकुमार-माहिंदाणं वंभलोगस्स य कप्पस्स' इसी प्रकार से जिस जीव ने सनत्कुमार, माहेन्द्र के एवं माहेन्द्र और ब्रह्मलोक के मध्य में मार-णान्तिकसमुद्घात किया है और मारणान्तिक समुद्घात करके वह

अधियां पूर्वोक्त कर्मधी न उपसंहार सुधीने उत्तर समञ्ज देवे। अर्थात् अये ते पृथिवीकायिक एव पडेदां त्यां उत्पन्न थाय छे. अने ते पछी आहार ग्रहणु करे छे अथवा पडेदां आहार ग्रहणु करे छे. अने ते पछी ते उत्पन्न थाय छे. धृत्यादि 'एवं जाव अहेसत्तमाए उववाएयव्वो' अण् रीते पृथिवीकायिक एवेना उपपात यावत् अधःसप्तमी पृथिवीमां पणु सञ्ज देवे। रत्नप्रभा पृथिवीमां ने रीते पृथिवीकायिक एवेना उपपात कहेवे। तेण प्रभाणु शर्कराप्रभा पृथिवीमां पणु तेना उपपात वणुवेद छे. तेम समञ्जुः. 'एवं सर्णकुमारमाहिंदाणं वंभलोगस्स य कप्पस्स' अण् रीते ने एवे सनत्कुमार, माहेन्द्र अने ब्रह्मलोकनी मध्यमां मारणान्तिक समुद्घात कर्यो होय अने मारणान्तिक समुद्घात करीने ते यावत् अधःसप्तमी पृथिवीमां

પુનરપિ યાવત્ અધઃસપ્તમ્યામ્ ઉપપાતયિત્વઃ, યાવત્પદેન શર્કરાપ્રમાત આરમ્બ્ય તમઃપ્રમા પશ્ઠપૃથિવીપર્યન્તસ્ય ગ્રહણં મવતિ, યથા શર્કરાપૃથિવ્યાં સૌધર્મેશાનસનઃકુમારમાહેન્દ્રમધ્યક્રામારણાન્તિકસમુદ્ઘાતવતો જીવસ્યોપપાતવર્ણનં કૃતમ્ તથૈવ તમસ્તમાપર્યન્તપૃથિવ્યામપિ પૂર્વોક્તજીવસ્ય સમુપપાતો વર્ણનીય इति भावः । ‘एवं ब्रह्मलोकस्स लंतगस्स च कप्पस्स अंतरा समोहए’ एवं ब्रह्म-लोकस्य लान्तकस्य च कल्पस्यान्तरा समव्रहतः, ‘पुगरत्रि जाव अहे सत्तमाए’ पुनरपि यावत् अधःसप्तम्याम् एवम्-उपरोक्तक्रमेणैव ब्रह्मलोकस्य लान्तकस्य च कल्पस्य मध्ये मारणान्तिकसमुद्घातं कृत्वान् कृत्वा च शर्कराप्रमात आरम્ब्य

યાવત્ અધઃસપ્તમી પૃથિવી મેં પૃથિવીક્રાયાિકરુર સ્થે ઉત્પન્ન હોને કે યોગ્ય હૈ તો એસા વહ જીવ કયા પહિલે વહાં ઉત્પન્ન હોકર વાદ મેં આહાર ગ્રહણ કરતા હૈ યા પહિલે આહારગ્રહણ કર વહાં ઉત્પન્ન હોતા હૈ ? તો હસકા ઓ ઉત્તર પહિલે કે જૈસા હી હૈ યહાં યાવત્પદ સે શર્કરાપ્રમા સ્થે લેકર તમઃપ્રમા નામ કી જો છઠી પૃથિવી હૈ ઉન્કા ગ્રહણ હુઆ હૈ । જૈસા શર્કરાપ્રમા પૃથિવી મેં, સૌધર્મ ઈશાન, સનસ્કુ-માર માહેન્દ્ર હન કલ્પોં કે અન્તરાલ મેં મારણાન્તિક સમુદ્ઘાતવાલે જીવ કા ઉપપાત વર્ણિત ક્રિયા ગયા હૈ, વૈસા હી તમસ્તમાપર્યન્ત કી પૃથિવી મેં મી પૂર્વોક્ત જીવ કા સમુપપાત વર્ણનીય હૈ ‘એવં બ્રહ્મલોકસ્સ, લંતગસ્સ ચ કપ્પસ્સ અંતરા સમોહએ’ હસી પ્રકાર સે જો પૃથિવીક્રાયાિક જીવ બ્રહ્મલોક ઓર લાન્તકકલ્પ કે મધ્ય મેં મારણસમુદ્ઘાત કરતા હૈ, ઓર સમુદ્ઘાત કરકે વહ યાવત્ અધઃસપ્તમી પૃથિવી મેં-શર્કરાપ્રમા સે

પૃથિવિક્રાયાિકપણ્ણાથી ઉત્પન્ન થવાને ચેગ્ય થયો હોય છે. તો એવો તે જીવ પહેલાં ત્યાં ઉત્પન્ન થઈને તે પછી આહાર ગ્રહણ કરે છે. અથવા પહેલાં આહાર ગ્રહણ કરીને તે પછી ત્યાં ઉત્પન્ન થાય છે? આ પ્રશ્નનો ઉત્તર પણ પહેલાંની જેમ જ છે. અહિયાં યાવત્પદથી શર્કરાપ્રમા પૃથ્વીથી લઈને તમઃ-પ્રમા નામની જે છઠી પૃથ્વી છે તેનું ગ્રહણ કરાયું છે શર્કરાપ્રમા પૃથ્વીમાં સૌધર્મ ઈશાન સનસ્કુમાર માહેન્દ્ર આ કલ્પોની મધ્યમાં મારણાન્તિક સમુદ્ઘાતવાળા એવોનો ઉપપાત વર્ણવેલ છે. તેજ રીતે તમસ્તમા પર્યન્તની પૃથ્વીમાં પણ પૂર્વોક્ત એવોનો ઉપપાત વર્ણવી લેવો.

‘એવં બ્રહ્મલોકસ્સ લંતગસ્સ ચ કપ્પસ્સ અંતરા સમોહએ’ એજ રીતે જે પૃથિવિક્રાયાિક જીવ પ્રકાશક અને લાન્તક કલ્પની મધ્યમાં મરણસમુદ્ઘાત કરે છે, અને મરણસમુદ્ઘાત કરીને તે યાવત્ અધઃસપ્તમી પૃથ્વીમાં-શર્કરા-

तमस्तमापर्यन्तपृथिवीषु समुपपातो वर्णनीयः, ब्रह्मलोकलान्तककल्पयोर्मध्ये समुद्घातं कृत्वा तमस्तमायामुत्पत्तियोग्यः स पूर्वमुत्पद्य तमस्तमायां पश्चादाहरति पूर्वं वा आहारग्रहणं कृत्वा पश्चादुत्पद्यते इत्यादि प्रश्नः, उत्तरं च सर्वमपि वक्तव्यमिति । 'एवं लंतगस्स महासुक्कस्स कप्पस्स य अंतरा समोहए' एवं लान्तकस्य महाशुक्कस्य च कल्पस्यान्तरा-मध्ये समवहतः-मारणान्तिकसमुद्घातं कृतवान्, 'पुणरवि जाव अहे सत्तमाए' पुनरपि यावत् अधःसप्तम्याम् पृथिव्याम्, हे भदन्त ! लान्तककल्पस्य महाशुक्ककल्पस्य च मध्ये यः पृथिवीकायिको जीवो मारणान्तिकसमुद्घातं कृत्वा तमस्तमायामुत्पत्तियोग्यो विद्यते, स किं प्रथमं तत्रोत्पत्त्य पश्चादाहरति अथवा प्रथममाहारग्रहणं कृत्वा पश्चादुत्पद्यते इति प्रश्नः, उत्तरम् हे गौतम ! मारणान्तिकसमुद्घातं देशतः कृत्वा गच्छति तदा देशेन समवहतः

लेकर तमस्तमापर्यन्त पृथिवियों में उत्पन्न होने योग्य बना है-ऐसा वह पृथिवीकायिक जीव वहाँ पहिले उत्पन्न होकर बाद में आहार ग्रहण करता है, तथा पहिले वह आहार ग्रहण करके पश्चात् वहाँ उत्पन्न होता है ऐसा जानना चाहिये, 'एवं लंतगस्स महासुक्कस्स कप्पस्स य अंतरा समोहए' इसी प्रकार से लान्तक और महाशुक्क कल्प के मध्य में मरणसमुद्घात करनेवाला पृथिवीकायिक जीव यावत् अधःसप्तमी पृथिवी में पृथिवीकायिकरूप से उत्पत्ति के योग्य बना हुआ होकर पहिले वहाँ उत्पन्न हो जाता है और पश्चात् आहार ग्रहण करता है तथा पहिले आहार ग्रहण करता है और पश्चात् वहाँ उत्पन्न हो जाता है' ऐसा कथन जानना चाहिये यदि वह देशतः मारणान्तिक समुद्घात करता है तो वह पहिले आहार ग्रहण करता है और पश्चात्

प्रला पृथ्वीथी लधने तमस्तमा पर्यन्तनी पृथ्वीयोभां उत्पन्न थवाने योग्य भनेदो। डोय ओवो ते पृथ्वीकायिक एव पडेदां त्यां उत्पन्न थधने ते पछी आडार अडणु करे छे, अने पडेदां ते आडार अडणु करीने पछी पणु त्यां उत्पन्न थाय छे. तेम समणुवु. 'एवं लंतगस्स महासुक्कस्स कप्पस्स य अंतरा समोहए' ओण रीते लान्तक अने महाशुक कल्पनी मध्यमां मरणसमुद्घात करवावाणो पृथिवीकायिकएव यावत् अधःसप्तमी पृथ्वीभां पृथिवीकायिकपणुथी उत्पत्तिने योग्य भनीने पडेदो। त्यां उत्पन्न थधने ते पछी आडार अडणु करे छे. तथा पडेदां आडार अडणु करीने ते पछीथी त्यां उत्पन्न थाय छे. ओ प्रमाणुवु' कथन समणुवु'. जे ते देशथी मारणान्तिक समुद्घात करे छे, तो ते पडेदां आडार अडणु करे छे, अने ते पछी ते त्यां

पूर्वमाहरति पश्चादुत्पद्यते सर्वेण समवहतः पूर्वमुत्पद्य पश्चादाहरतीति । 'एवं महाशुकस्य सहस्रारसस्य च कल्पस्य अंतरा पुनरपि जाव अहे सत्तमाए' एवं महाशुकस्य सहस्रारस्य च कल्पस्य अन्तरा मध्ये समवहतः—मारणान्तिकसमुद्घातं कृतवान् पुनरपि यावदधः सप्तम्याम्, हे भदन्त ! यः पृथिवीकायिको जीवो महाशुकसहस्रारयोर्न्तराले मारणान्तिकसमुद्घातं कृत्वा तमस्तमायामधःसप्तम्यामुत्पत्तियोग्यो विद्यते, स किं प्रथमं आहरति पश्चात् तत्रोत्पद्यते अथवा प्रथमं स तत्रोत्पद्यते पश्चादाहरतीति गौतमस्य प्रश्नः, यदि देशेन समवहतः तदा पूर्वमाहरति पश्चादुत्पद्यते, सर्वेण समवहतस्तदा पूर्वमुत्पद्य पश्चादाहरतीति भगवत उत्तरम् । 'एवं

वहां उत्पन्न होता है और यदि वह सर्वरूप से मरणसमुद्घात करता है तो पहिले वह वहां उत्पन्न हो जाता है और पश्चात् आहार ग्रहण करता है 'एवं महाशुकस्य सहस्रारसस्य च कल्पस्य अंतरा पुनरपि जाव अहेसत्तमाए । हे भदन्त ! जो पृथिवीकायिक जीव महाशुक और सहस्रार एवं इन दो के अन्तराल में मरण समुद्घात करता है, और मरणसमुद्घात करके वह यावत् तमस्तमा नाम की सातवीं पृथिवी में उत्पत्ति के योग्य बना है तो ऐसा वह पृथिवीकायिक जीव क्या पहिले आहार ग्रहण करता है और पश्चात् वहां उत्पन्न होता है ? या पहिले वह वहां उत्पन्न हो जाता है और पश्चात् आहार ग्रहण करता है ? इसके उत्तर में प्रभु ने गौतम से कहा—हे गौतम ! यदि वह एकदेश से समुद्घात करता है तो वह पहले आहारग्रहण करता है और पीछे वहां उत्पन्न होता है, और यदि वह सर्वरूप से

ઉત્પન્ન થાય છે. અને જો તે સર્વ રૂપથી મરણ સમુદ્ઘાત કરે છે તો પહેલાં તે ત્યાં ઉત્પન્ન થઈ બાકી છે અને તે પછી આહાર ગ્રહણ કરે છે. 'એવં મહાશુકસ્ય સહસ્રારસસ્ય ચ કલ્પસ્ય' અંતરા-પુનરપિ જાવ અહે સત્તમાએ' હે ભગવન્ જે પૃથ્વિકાયિક જીવ મહાશુક અને સહસ્રાર આ બંને કલ્પોના અંતરાલમાં મરણ સમુદ્ઘાત કરે છે, અને મરણ સમુદ્ઘાત કરીને યાવત્ તમસ્તમા નામની સાતમી પૃથ્વીમાં ઉત્પન્નિને યોગ્ય બન્યો હોય તો એવો તે પૃથ્વિકાયિક જીવ શું પહેલાં આહાર ગ્રહણ કરે છે ? અને તે પછી ત્યાં ઉત્પન્ન થાય છે ? અથવા પહેલાં ત્યાં ઉત્પન્ન થઈને તે પછી તે આહાર ગ્રહણ કરે છે ? આ પ્રશ્નના ઉત્તરમાં પ્રભુએ ગૌતમસ્વામીને કહ્યું કે હે ગૌતમ ! જો તે એકદેશથી સમુદ્ઘાત કરે તો તે પહેલાં આહાર ગ્રહણ કરે છે, અને તે પછી જ ત્યાં ઉત્પન્ન થાય છે, અને જો તે સર્વદેશથી મારણ-

सहस्रारस्स आणयपाणयकप्पाण य पुणरवि जाव अहे सत्तमाए' एवं सहस्रार-
स्य आनतप्राणतकल्पयोश्च अन्तरा समवहतः, समहत्य सप्तम्यामुत्पत्तियोग्यः स
किं पूर्वमाहरति पश्चादुत्पद्यते पूर्वं वा उत्पद्यते पश्चादाहरतीति प्रश्नः, देशेन
समवहतः पूर्वमाहरति पश्चादुत्पद्यते सर्वेण समवहतः पूर्वमुत्पद्यते पश्चादाहरति
इत्युत्तरम् पुनरपि यावदधःसप्तम्यामित्यनेन एतदेव दर्शितमिति । 'एवं आणय-
पाणयाणं आरणअच्चुयाण य कप्पाणं अंतरा पुणरवि जाव अहे सत्तमाए' एवम्
आनतप्राणतयोः आरणाच्युतयोश्च कल्पयोरन्तरा पुनरपि यावत् अधःसप्तम्याम्,
अनयोः कल्पयोर्मध्ये मारणान्तिकसमुद्घातं कृत्वा यो जीव उत्पत्तुं योग्यो विद्यते
यावदधःसप्तम्यां स किं पूर्वमाहरति पश्चादुत्पद्यते पूर्वं वा उत्पद्यते पश्चादाहरति
चेतिप्रश्नस्य पूर्ववदेव उत्तरम् पूर्वमपि आहरति पश्चादुत्पद्यते पश्चादपि आहरति

मारणान्तिक समुद्घात करता है तो पहिले वह वहां उत्पन्न हो जाता
है और पीछे आहार ग्रहण करता है । 'एवं सहस्रारस्स आणयपाणय-
कप्पाण य अंतरा पुणरवि जाव अहे सत्तमाए' इसी प्रकार सहस्रार और
आनतप्राणत कल्प के मध्य में भी समझ लेना चाहिए । 'एवं
आणयपाणयाणं आरणअच्चुयाण य कप्पाणं अंतरा पुणरवि जाव अहे
सत्तमाए' इसी प्रकार से गौतम ने प्रभु से ऐसा पूछा है कि-हे भदन्त !
जो जीव-पृथिवीकायिक जीव आनतप्राणत और आरण अच्युत इन दो
कल्पों के अन्तराल में मारणान्तिक समुद्घात करता है और समुद्-
घात करके वह यावत् अधःसप्तमी पृथिवी में पृथिवीकायिकरूप से
उत्पन्न होने के योग्य बना है तो ऐसा वह जीव क्या पहिले आहार
ग्रहण करता है और बाद में वहां उत्पन्न होता है ? या पहिले वहां

न्तिक समुद्घात करे छे तो ते पड़ेनां त्यां उत्पन्न थय जय छे अने ते पछी
आहार अडणु करे छे. 'एवं सहस्रारस्स आणयपाणयकप्पाण य अंतरा पुणरवि
जाव अहे सत्तमाए' आण प्रमाणे सहस्रार अने आनतप्राणत कल्पनी मध्यमां
पणु प्रश्नोत्तर इये समणु देवुं. 'एवं आणयपाणयाणं आरणअच्चुयाण य कप्पाणं
अंतरा पुणरवि जाव अहे सत्तमाए' आण प्रमाणे गौतमस्वामीणे प्रभुने अणुं
पूछथुं छे हे-हे भगवन् जे पृथिवीकायिक एव आनत-प्राणत अने
आरण अच्युत आ जे कल्पोनी मध्यमां मारणान्तिक समुद्घात करे छे,
अने समुद्घात करीने ते यावत् अधःसप्तमी पृथिवीमां पृथिवीकायिक
इथी उत्पन्न थवाने योग्य अन्या होय छे, अणुं ते एव
पड़ेनां आहार अडणु करे छे ? अने ते पछी उत्पन्न थय छे हे-पड़ेनां

पूर्वमुत्पद्यते इत्यादिपूर्वोक्तमेव उत्तरम् । 'एवं आरणअच्चुयाणं गेवेज्जविमाणण य अंतरा जाव अहेसत्तमाए' एवमारणाच्च्युतयोः ग्रैवेयकविमानानां च अन्तरा-मध्ये यावदधःसप्तम्याम्-आरणाच्च्युतकल्पयोर्ग्रैवेयकविमानां च मध्ये यः पृथिवीकायिको जीवो मारणान्तिकसमुद्घातं कृतवान्, कृत्वा तमस्तमान्त-पृथिव्यामुत्पत्तुं योग्यो विद्यते स किं प्रथममाहरति पश्चादुत्पद्यते पूर्वं वा उत्पद्यते पश्चादाहरतीति पूर्वपक्षे पूर्वोक्तमेव उत्तरमिहापि अनुसन्धेयमिति । 'एवं गेवेज्ज-विमाणणं अणुत्तरविमाणण य अंतरा पुणरवि जाव अहे सत्तमाए' एवं ग्रैवेयक-विमानानाम् अनुत्तरविमानानां च अन्तरा-मध्ये समवहतः, समवहत्य अधः-

वह उत्पन्न होता है और बाद में आहार ग्रहण करता है ? इसके उत्तर में प्रभु उनसे कहते हैं—हे गौतम ! इस सम्बन्ध में भी उत्तर पहले के जैसा ही जानना चाहिये 'एवं आरणअच्चुयाणं गेवेज्जविमाणण य अंतरा जाव अहे सत्तमाए' इसी प्रकार से इस प्रश्न के सम्बन्ध में भी कि 'जो पृथिवीकायिक जीव आरण अच्च्युत एवं ग्रैवेयक विमानों के अन्तराल में मरणसमुद्घात करके यावत् अधःसप्तमी पृथिवी में उत्पत्ति के योग्य बना है ऐसा वह जीव क्या पहिले आहार ग्रहण करता है और बाद में वहां उत्पन्न होता है ? या पहिले वहां उत्पन्न हो जाता है और बाद में आहार ग्रहण करता है ?' ऐसा ही पूर्वोक्त रूप से उत्तर जानना चाहिये 'एवं गेवेज्जविमाणणं अणुत्तरविमाणण य अंतरा पुणरवि जाव अहे सत्तमाए' इसी प्रकार से इस प्रश्न का कि—'जो पृथिवीकायिक जीव ग्रैवेयकविमानों और अनुत्तरविमानों के

ત્યાં ઉત્પન્ન થઈને તે પછી આહાર ગ્રહણ કરે છે ? આ પ્રશ્નના ઉત્તરમાં પ્રભુ તેને કહે છે કે—હે ગૌતમ ! આ વિષયમાં પણ પહેલાંની જેમ જ સઘળું કથન સમજવું. 'એવં આરણઅચ્ચુયાણં ગેવેજ્જવિમાણણ ય અંતરા જાવ અહે સત્તમાએ' એજ રીતે આ પ્રશ્નના સંબંધમાં પણ કે 'જે પૃથિવકાયિક એવ આરણ, અચ્ચુત, અને ગ્રૈવેયક વિમાનોની મધ્યમાં મરણ સમુદ્ઘાત કરીને યાવત્ અધઃસપ્તમી પૃથ્વીમાં ઉત્પત્તિને યોગ્ય બન્યો હોય છે. એવો તે એવ પહેલાં આહાર ગ્રહણ કરે છે ? અને તે પછી ઉત્પન્ન થાય છે ? કે પહેલાં ઉત્પન્ન થઈને પછી આહાર ગ્રહણ કરે છે ? એ સંબંધમાં પણ પહેલાં કહ્યા પ્રમાણેનો જ ઉત્તર સમજવો. 'એવં ગેવેજ્જવિમાણણં અણુત્તરવિમાણણ ય અંતરા પુણરવિ જાવ અહે સત્તમાએ' આજ પ્રમાણે આ પ્રશ્નનો કે 'જે પૃથિવકાયિક એવ ગ્રૈવેયક વિમાનો અને અનુત્તરવિમાનોની મધ્યમાં

પૃથિવ્યામુત્પત્તું યોગ્યો વિદ્યતે સ કિં પૂર્વમાહરતિ પશ્ચાદુત્પદ્યતે પૂર્વં વા ઉત્પદ્યતે પશ્ચાદાહરતીતિ પ્રશ્નસ્ય પૂર્વમપિ આહરતિ પશ્ચાદુત્પદ્યતે પૂર્વં વા ઉત્પદ્યતે પશ્ચાદાહરતીતિ પૂર્વવદેવ ઉત્તરમિતિ । ‘एवं अणुत्तरविमाणानं इसीपवभाराए य पुनरवि जाव अहे सत्तमाए उववाएयव्वो’ एवमनुत्तरविमानानामीषत्प्राग्भारायाश्च पृथिव्याः पुनरपि यावदधःसप्तम्यामुपपातयितव्यः, अनुत्तरविमानेषत्प्राग्भारापृथिव्यो-र्मध्ये मारणान्तिकसमुद्घातकारिणां पार्थिवजीवानां रत्नप्रभात आरभ्य तमस्तमा पृथिवीपर्यन्तमुपपातो वक्तव्यः पूर्ववदेवेति ॥सू० १॥

अन्तराल में मरणसमुद्घात करता है और मरणसमुद्घात करके वह यावत् अधःसप्तमी पृथिवी में पृथिवीकायिकरूप से उत्पन्न होने के योग्य बनता है तो ऐसा वह जीव क्या पहिले आहार ग्रहण करता है और बाद में वहां उत्पन्न होता है ? या पहिले वह वहां उत्पन्न हो जाता है और बाद में आहार ग्रहण करता है ? अर्थात् वह जीव पहिले भी आहार ग्रहण कर लेता है और बाद में वहां उत्पन्न हो जाता है, तथा पहिले वह वहां उत्पन्न हो जाता है और बाद में आहार ग्रहण कर लेता है इस प्रकार से देशतः समुद्घात की अपेक्षा से और सर्वरूप समुद्घात की अपेक्षा से दोनों ही पक्ष मान्य हुए हैं । ‘एवं अणुत्तरविमाणानं इसीपवभाराए पुनरवि जाव अहे सत्तमाए उववाएयव्वो’ इसी प्रकार से अनुत्तरविमानों एवं ईषत्प्राग्भारा पृथिवी के अन्तराल में मरणसमुद्घात करके यावत् अधःसप्तमी पृथिवी में पृथिवीकायिकरूप से उत्पन्न होने योग्य हुए पार्थिव जीवों के सम्बन्ध

મરણ સમુદ્ઘાત કરે છે, અને મરણ સમુદ્ઘાત કરીને તે યાવત્ અધઃસપ્તમી પૃથ્વીમાં પૃથ્વીકાયિકરૂપથી ઉત્પન્ન થવાને યોગ્ય બન્યો હોય છે, તે એવો તે જીવ શું પહેલાં આહાર ગ્રહણ કરે છે ? અને પછી ત્યાં ઉત્પન્ન થાય છે ? કે પહેલાં ત્યાં ઉત્પન્ન થઈને તે પછી તે આહાર ગ્રહણ કરે છે ? અર્થાત્ તે જીવ પહેલાં આહાર ગ્રહણ કરીને પણ ત્યાં ઉત્પન્ન થાય છે. અને પહેલાં ઉત્પન્ન થઈને તે પછી પણ આહાર ગ્રહણ કરે છે. આ રીતે દેશતઃ સમુદ્ઘાતની અપેક્ષાથી અને સર્વરૂપ સમુદ્ઘાતની અપેક્ષાથી એમ આ બંને પક્ષ માન્ય થયા છે. ‘एवं अणुत्तरविमाणानं इसीपवभाराए पुनरवि जाव अहे सत्तमाए उववाएयव्वो’ એજ પ્રમાણે અનુત્તર વિમાનો અને ઈષત્પ્રાગ્ભારા પૃથ્વીની મધ્યમાં મરણ સમુદ્ઘાત કરીને યાવત્ અધઃસપ્તમી પૃથ્વીમાં પૃથ્વીકાયિક

પૃથિવીકાયિકસ્યોપપાતં પ્રદર્શ્ય અપ્કાયિકસ્ય તદ્દર્શયિતુમાહ—‘આઝકાઈ-
 ણં’ ઇત્યાદિ

મૂલમ્—‘આઝકાઈ ણં ભંતે ! ઈમીસે રચણપ્પમાણ સક્કર-
 પ્પમાણ ય પુઢવીણ અંતરા સમોહણ સમોહણિત્તા જે ભવિણ
 સોહમ્મે કપ્પે આઝકાઈયત્તાણ ઉવવજ્જિત્તણં સેસં જહા પુઢવી-
 કાઈયસ્સ જાવ સે તેણટ્ટેણંં એવં પઢમદોચ્ચાણંં અંતરા સમોહણ
 જાવ ઈસીપઢભારાણ ઉવવાણ્યવ્વો એવં ણણંં કમેણંં જાવ તમાણ
 અહેસત્તમાણ પુઢવીણ અંતરા સમોહણ સમોહણિત્તા જાવ ઈસી-
 પઢભારાણ ઉવવાણ્યવ્વો આઝકાઈયત્તાણ । આઝકાઈ ણં ભંતે !
 સોહમ્મીસાણાણંં સણંંકુમારમાહિંદાણ ય કપ્પાણંં અંતરા સમોહણ
 સમોહણિત્તા જે ભવિણ ઈમીસે રચણપ્પમાણ પુઢવીણ ઘણોદહિ-ઘણો-
 દહિવલણસુ આઝકાઈયત્તાણ ઉવવજ્જિત્તણંં સેસં તંં ચેવ, એવં ણણ-
 હિં ચેવ અંતરા સમોહણો જાવ અહેસત્તમાણ પુઢવીણ ઘણોદહિ-
 ઘણોદહિવલણસુ આઝકાઈયત્તાણ ઉવવાણ્યવ્વો, એવં જાવ અણુત્તર-
 વિમાણાણંં ઈસીપઢભારાણ ય પુઢવીણ અંતરા સમોહણ જાવ અહે-

મેં મ્હી એસા હી કથન જાનના ચાહિયે અર્થાત્ યહાં દેશાતઃ ઓર સર્વતઃ
 મરણસમુદ્ઘાત કરકે યાવત્ અધઃ સસમી પૃથિવી મેં પૃથિવીકાયિકરૂપ
 સે ઉત્પન્ન હોને યોગ્ય હુઆ પૃથિવીકાયિક જીવ પહિલે વહાં ઉત્પન્ન
 હો જાતા હૈ ઓર વાદ મેં આહાર ગ્રહણ કરતા હૈ તથા પહિલે વહ
 આહાર ગ્રહણ કર લેતા હૈ ઓર વાદ મેં વહાં ઉત્પન્ન હો જાતા હૈ ઇસ
 પ્રકાર દોનોં પક્ષ માન્ય હુણ હૈ ॥સૂ. ૧॥

પશ્ચાથી ઉત્પન્ન થવાને યોગ્ય થયેલ પૃથિવીકાયિક જીવ પહેલાં ત્યાં ઉત્પન્ન
 થાય છે, અને તે પછી આહાર ગ્રહણ કરે છે, તથા પહેલાં તે આહાર
 ગ્રહણ કરી લે છે, અને તે પછી તે ત્યાં ઉત્પન્ન થઈ જાય છે આ રીતના
 બન્ને પક્ષો માન્ય થયેલા છે. ॥સૂ. ૧॥

सत्तमाए घणोदधि-घणोदधिवलएसु उववाएयठ्ठो । वाउक्का-
इए णं भंते ! इमीसे रयणप्पभाए पुढवीए सक्करप्पभाए य पुढ-
वीए अंतरा समोहए समोहणित्ता जे भविए सोहम्मे कप्पे
वाउक्काइयत्ताए उववज्जित्तए० एवं जहा सत्तरसमसए वाउ-
क्काइयउदेसए तहा इह वि णवरं अंतरेसु समोहणणा नेयठ्ठो
सेसं तं चेव जाव अणुत्तरविमानाणां ईसीपवभाराए य पुढ-
वीए अंतरा समोहए समोहणित्ता जे भविए घणवायतणुवा-
य घणवायतणुवायवलएसु वाउक्काइयत्ताए उववज्जित्तए
सेसं तं चेव जाव से तेणट्टेणं जाव उववज्जेज्जा । सेवं भंते !
सेवं भंते ! त्ति' ॥सू० २॥

वीसइमे सए छट्टो उदेसो समत्तो ॥

छाया—अप्कायिकः खलु भदन्त ! एतस्याः रत्नप्रभायाः शर्करामभायांश्च
पृथिव्याः अन्तरा समवहतः, समवहत्य यो भव्यः सौधर्मे कल्पेऽप्कायिकतया
उत्पत्तुम्० शेषं यथा पृथिवीकायिकस्य यावत् तत्तेनार्थेन० । एवं प्रथमद्वितीययोः
पृथिव्योरन्तरा समवहतो यावद् ईषत्प्राग्भारायाम् उपपातयितव्यः, एवमेतेन
क्रमेण यावत् तमाया अधःसप्तम्याः पृथिव्याः अन्तरा समवहतः समवहत्य यावत्
ईषत्प्राग्भारायाम् उपपातयितव्योऽप्कायिकतया । अप्कायिकः खलु भदन्त !
सौधर्मे शानयोः सनत्कुमारमाहेन्द्रयोश्च कल्पयोरन्तरा समवहतः समवहत्य यो
भव्य एतस्या रत्नप्रभायाः पृथिव्याः घनोदधि-घनोदधिवलयेषु अप्कायिकतया
उत्पत्तुम्० शेषं तदेव, एवमेतैरेव अन्तरा समवहतो यावत् अधःसप्तम्याः पृथि-
व्या घनोदधि-घनोदधिवलयेषु अप्कायिकतयोपपातयितव्यः, एवं यावत् अनुत्तर-
विमानानाम् ईषत्प्राग्भारायाश्च पृथिव्याः अन्तरा समवहतो यावत् अधःसप्तम्याः,
घनोदधि-घनोदधिवलयेषु उपपायितव्यः । वायुकायिकः खलु भदन्त ! एतस्या रत्न-
प्रभायाः पृथिव्याः शर्करामभायाश्च पृथिव्या अन्तरा समवहतः समवहत्य यो भव्यः
सौधर्मे कल्पे वायुकायिकतया उत्पत्तुम्, एवं यथा सप्तदशशतके वायुदेशकस्तथा
इहापि, नवरम् अन्तरेषु समवहनं नैतव्यम्, शेषं तदेव, यावदनुत्तरविमानानाम्
ईषत्प्राग्भारायाश्च पृथिव्या अन्तरा समवहतः समवहत्य यो भव्यो घनवाततनुवात-

घनवाततनुवातवलयेषु वायुकायिकतया उत्पत्तुम्, शेषं तदेव, यावत् तत्तेनार्थेन यावदुत्पद्यते, तदेवं भदन्त ! तदेवं भदन्त ! इति ॥सू० २॥

विंशतिशतके षष्ठोद्देशकः समाप्तः ।

टीका—‘आउक्काइए णं भंते !’ अप्कायिकजीवः खलु भदन्त ! ‘इमीसे रयणप्पभाए सक्करप्पभाए य पुढवीए अंतरा समोहए’ एतस्या रत्नप्रभायाः शर्करा-प्रभायाश्च पृथिव्याः अन्तरा-मध्ये समवहतः-मारणान्तिकसमुद्घातं कृतवान् ‘समोहणित्ता जे भविए’ समवहत्य-मारणान्तिसमुद्घातं कृत्वा यो भव्यः-भवितुं योग्यः ‘सोहम्मै कप्पे आउक्काइयत्ताए उववज्जित्तए’ सौधर्मे कल्पे अप्कायिकतया उत्पत्तुम् । ‘सेसं जहा पुढवीकाइयस्स जाव से तेणट्टेण’ शेषं यथा पृथिवीकायिकस्य यावत् तत्तेनार्थेन भदन्त ! हे भदन्त ! योऽयमप्कायिको जीव एतस्या रत्नप्रभायाः शर्कराप्रभायाश्च पृथिव्याः मध्ये मारणान्तिकसमुद्घातं कृतवान् कृत्वा च सौधर्मकल्पेऽप्कायिकतया उत्पत्तियोग्यो विद्यते स किं पूर्वमाहरति पश्चादुत्पद्यते अथवा पूर्वमुत्पद्यते पश्चादाहरतीति पृथिवीकायिकवदेव प्रश्नः,

इस प्रकार से पृथिवीकायिकके उपपात को दिखलाकर अब सूत्रकार अप्कायिक के उपपात को दिखलाने के लिये ‘आउक्काइए णं भंते !’ इत्यादि सूत्र को प्रारंभ करते हैं ।

टीकार्थ—इसमें गौतम ने प्रभु से ऐसा पूछा है—‘आउक्काइए णं भंते ! इमीसे रयणप्पभाए सक्करप्पभाए य पुढवीए०’ हे भदन्त ! इस रत्न-प्रभा पृथिवी और शर्कराप्रभा पृथिवी के मध्य में जिस अप्कायिक जीव ने मारणान्तिक समुद्घात किया है और समुद्घात करके जो ‘सोहम्मै कप्पे आउक्काइयत्ताए उववज्जित्तए भविए’ सौधर्मकल्प में अप्कायिकरूप से उत्पन्न होने योग्य हैं ऐसा वह जीव क्या पहिले आहार ग्रहण करता है और बाद में वहाँ उत्पन्न होता है ? या पहिले

आ रीते पृथिवीकायिक जिवेना उपपात भतावीने हुवे सूत्रकार अप्कायिक जिवेना उपपातने भताववा भाटे ‘आउक्काइए णं भंते !’ इत्यादि सूत्र कडे छे.

टीकार्थ—आमां गौतमस्वाभीजे प्रभुने जेपुं ‘पूछथुं’ छे के—‘आउक्काइए णं भंते ! इमीसे रयणप्पभाए य पुढवीए०’ डे लगवन् आ रत्नप्रभा पृथ्वी अने शर्कराप्रभा पृथ्वीनी मध्यमां जे अप्कायिक जिवे मारणान्तिक समुद्घात करेले छे, अने समुद्घात करीने ‘सोहम्मै कप्पे आउक्काइयत्ताए उववज्जित्तए भविए’ सौधर्म कल्पमां अप्कायिकपञ्चाथी उत्पन्न थवाने योग्य अन्ये डोय जेये ते जे पडेदां आहार अहण करे छे ? के पडेदां उत्पन्न थएने ते

उत्तरमाह—हे गौतम ! मारणान्तिकसमुद्घातेन समग्रही जीवः कदाचित् पूर्व-
माहरति पश्चादुत्पद्यते कदाचित् पूर्वमुत्पद्यते पश्चादाहरतीति । हे भदन्त ! केन
कारणेन एवं कथयति यत् पूर्वमपि उत्पद्यते पश्चादाहरति पूर्वमपि आहरति पश्चा-
दुत्पद्यते इति हे गौतम ! अप्कायिकजीवानां त्रयः समुद्घातः भवन्ति, वेदना-
समुद्घातः, कषायसमुद्घातः, मारणान्तिकसमुद्घातश्च, तत्र देशतः सर्वतो
दिक्कारेण मारणान्तिकसमुद्घातो भवति यो जीवो देशतो मारणान्तिकसमुद्-

वहां वह उत्पन्न होता है और बाद में आहार ग्रहण करता है ? इसके
उत्तर में प्रभु कहते हैं—हे गौतम ! मारणान्तिकसमुद्घात से स्वप्नब्रह्म
हुआ जीव कदाचित् पहिले आहार ग्रहण कर लेता है और बाद में
उत्पन्न होता है तथा कदाचित् पहिले उत्पन्न हो जाता है और बाद
में आहार ग्रहण करता है इस प्रकार का यह प्रश्नोत्तर पृथिवीकायिक
जीव के प्रश्नोत्तर के जैसे ही है, अब गौतमस्वामी इस पर प्रभु
से ऐसा पूछते हैं—हे भदन्त ! आप किस कारण से ऐसा कहते हैं कि
पहले भी वह उत्पन्न हो जाता है और बाद में आहार ग्रहण करता है
तथा पहिले वह आहार ग्रहण कर लेता है और बाद में उत्पन्न हो
जाता है ? उत्तर में प्रभु कहते हैं—हे गौतम ! अप्कायिक जीवों के तीन
समुद्घात कहे गए हैं—वेदनासमुद्घात, कषायसमुद्घात और मार-
णान्तिकसमुद्घात, इनमें मारणान्तिकसमुद्घात देश से भी होता
है, और स्वरूप से भी होता है, जो जीव देश से इस समुद्घात को

पछी आहार ग्रहण करे छे ? आ प्रश्नना उत्तरमां प्रभु कहे छे के छे गौतम !
मारणान्तिक समुद्घातथी समभवत थयेदी एव केधवार पडेदां आहार
ग्रहण करी ले छे, अने ते पछी त्यां उत्पन्न थाय छे. अने केधवार पडेदां
उत्पन्न थईने ते पछी आहार ग्रहण करे छे. आ प्रकारना प्रश्नोत्तर पृथिवी-
कायिक एवनी नेम न छे हेवे गौतमस्वामी इरीथी प्रभुने एवुं पूछे छे
के—हे लगवन् आप शा कारणे एवुं कडे छे के ते पडेदां उत्पन्न
थई जाय छे, अने ते पछी आहार ग्रहण करे छे, अने पडेदां आहार
ग्रहण करीने ते पछी पण उत्पन्न थाय छे ? आ प्रश्नना उत्तरमां प्रभु कहे
छे के—हे गौतम ! अप्कायिक एवना त्रय समुद्घात ह्ये छे. वेदनासमु-
द्घात १ कषायसमुद्घात २ अने मारणान्तिकसमुद्घात ३ आमां मारणान्-
तिकसमुद्घात देशथी पण थाय छे अने सर्वइपथी पण थाय छे, ने एव

યાતં કરોતિ સ મરણસમુદ્ઘાતસ્ય પ્રારમ્ભસમય એવ ઝ્રિયતે અતઃ સ પૂર્વશરીરં
 દેશતઃ પરિત્યજ્ય ઈલિકાગત્યા ગચ્છતિ, સ પ્રથમમાહરતિ પશ્ચાદુત્પદ્યતે યદા તુ
 સર્વતઃ મમુદ્ઘાતં કરોતિ તદા સ મરણસમુદ્ઘાતાન્નિવૃત્તો ભૂત્વા પશ્ચાદ્ ઝ્રિયતે
 અતઃ સ ગેન્દુક્રગત્યા સર્વાત્મપદેશૌસ્તત્ર ગત્વા ઉત્પદ્યતે તસ્માત્ સ પ્રથમમુત્પદ્યતે
 પશ્ચાદાહરતિ એતેન કારણેન ગૌતમ ! કથયામિ યત્ પૂર્વમપિ આહરતિ પશ્ચાદુ-
 ત્પદ્યતે પૂર્વમપિ વોત્પદ્યતે પશ્ચાદાહરતીત્યાદિ પૃથિવીપ્રકરણવદેવ સર્વમુત્તરમિત્યેવ
 તદેવ-‘જાવ સે તેણદ્દેણં’ ઇતિ સન્દર્ભેણ સ્મારિતમિતિ ભાવઃ । ‘એવં પઠમદોચ્ચાણં

કરતા હૈ વહ મરણસમુદ્ઘાત કે પ્રારમ્ભ સમય મેં હી મર જાતા હૈ,
 ઇસલિયે વહ પૂર્વગૃહીત શરીર કો એકદેશ સે છોડકર ઈલિકાગતિ સે
 ઉત્પત્તિયોગ્ય સ્થાન મેં પહુંચતા હૈ-એસા વહ જીવ પ્રથમ આહાર ગ્રહણ
 કરતા હૈ ઓર બાદ મેં ઉત્પન્ન હોતા હૈ તથા જો જીવ સર્વરૂપ સે મરણ-
 સમુદ્ઘાત કરતા હૈ વહ મરણસમુદ્ઘાત સે નિવૃત્ત હોકર બાદ મેં
 મરતા હૈ અતઃ વહ કન્દુક કી ગતિ સે સર્વાત્મપદેશૌ સે વહાં જાકર
 ઉત્પન્ન હો જાતા હૈ-એસા વહ જીવ પહિલે ઉત્પન્ન હો જાતા હૈ ઓર
 બાદ મેં આહાર ગ્રહણ કરતા હૈ । ઇસી કારણ કો લેકર હે ગૌતમ !
 મેંને એસા કહા હૈ કિ વહ પહિલે બી આહાર ગ્રહણ કરતા હૈ ઓર બાદ
 મેં ઉત્પન્ન હો જાતા હૈ તથા પહિલે બી ઉત્પન્ન હો જાતા હૈ ઓર બાદ
 મેં આહાર ગ્રહણ કરતા હૈ । ઇસ પ્રકાર સે સમસ્ત ઉત્તરરૂપ કથન
 પૃથિવીપ્રકરણ કે ઉત્તરરૂપ કથન કે જૈસે હી જાનના ચાહિયે, યહી
 યાત-‘જાવ સે તેણદ્દેણં’ ઇસ સન્દર્ભ દ્વારા સ્મરણ કરાઈ ગઈ હૈ । ‘એવં

દેશથી આ સમુદ્ઘાત કરે છે, તે મરણસમુદ્ઘાતના પ્રારંભ કાળમાં જ મરી
 બન્ય છે. તેથી તે પહેલાં ધારણ કરેલ શરીરને એકદેશથી છોડીને ઇલિકા
 (ઇયળ)ની ગતિથી ઉત્પત્તિના યોગ્ય સ્થાને પહોંચે છે. અને જ્યારે એવો તે
 જીવ સર્વરૂપથી મરણસમુદ્ઘાત કરે છે. તે મરણસમુદ્ઘાતથી નિવૃત્ત થઈને
 તે પછી મરે છે. જેથી તે કંદુકની ગતિથી યધા જ આત્મપ્રદેશોથી ત્યાં
 જઈને ઉત્પન્ન થઈ બન્ય છે, એવો તે જીવ પહેલાં ત્યાં ઉત્પન્ન થઈ બન્ય
 છે, અને તે પછી તે આહાર ગ્રહણ કરે છે એજ કારણથી હે ગૌતમ મેં
 એવું કહ્યું છે કે-તે પહેલાં પણ આહાર ગ્રહણ કરે છે, અને પછી ઉત્પન્ન
 થાય છે અને પહેલાં ઉત્પન્ન થઈને તે પછી પણ આહાર ગ્રહણ કરે છે.
 આ રીતનું સઘળું ઉત્તરરૂપ કથન પૃથિવકાયિક પ્રકરણના ઉત્તરરૂપ કથન પ્રમાણે
 જ સમજવું એજ વાત ‘જાવ સે તેણદ્દેણં’ આ સૂત્રપાઠથી કહેલ છે. ‘એવં

અંતરા સમોહૃ' એવં પ્રથમદ્વિતીયયોઃ રત્નપ્રમાશર્કરાપૃથિવ્યોરન્તરા-મધ્યે અપ્કાયિકો જીવઃ સમવહતો-મારણાન્તિકસમુદ્ઘાતં કૃત્વાન્, 'જાવ ઈસીપ-ન્મારાણ ઉવવાપ્યવ્વો' યાવત્ ઈષ્ટપ્રાગ્મારાયામ્ ઉપપાતયિતવ્યઃ, મારણાન્તિક-સમુદ્ઘાતં કૃત્વા યોડપ્કાયિકો જીવઃ સૌધર્માદારમ્ય ઈષ્ટપ્રાગ્મારાપૃથિવીપર્યન્ત-મુત્પત્તિયોગ્યો વિદ્યતે સ કિં પ્રથમમાહરતિ પશ્ચાદુત્પદ્યતે અથવા-પૂર્વમુત્પદ્યતે સૌધર્મકલ્પાદૌ પશ્ચાદાહરતીતિ પ્રશ્નઃ, યદિ દેશતો મારણાન્તિકસમુદ્ઘાતં કરોતિ તદા પ્રથમમાહરતિ પશ્ચાદુત્પદ્યતે, સર્વતઃ મારણાન્તિકસમુદ્ઘાતં કરોતિ તદા પૂર્વમુત્પદ્યતે પશ્ચાદાહરતિ ઇત્યેવમુપયમપિ સંભવતિ, મારણાન્તિકસમુદ્ઘા-

પદમદોચ્ચાણં અંતરા સમોહૃ' ઇત્થી પ્રકાર સે કોઈ અપ્કાયિક જીવ પ્રથમ દ્વિતીય પૃથિવી કે મધ્ય મેં મરણ સમુદ્ઘાત કરતા હૈ ઓર વહ મરણસમુદ્ઘાત કરકે વહ યાવત્ ઈષ્ટપ્રાગ્મારા પૃથિવી મેં-સૌધર્મ દેવ-લોક સે લેકર ઈષ્ટપ્રાગ્મારા પૃથિવીપર્યન્ત સ્થાનો મેં ઉત્પત્તિ યોગ્ય હૈ તો ઈસા વહ અપ્કાયિક જીવ કયા પહિલે આહારગ્રહણ કરતા હૈ ઓર બાદ મેં ઉત્પન્ન હોતા હૈ ? યા પહિલે સૌધર્મકલ્પાદિ મેં ઉત્પન્ન હોતા હૈ ઓર બાદ મેં આહાર ગ્રહણ કરતા હૈ ? તો ઇસ પ્રશ્ન કે ઉત્તર મેં પ્રશુ કહતે હૈ-યદિ ઉસ પૃથિવીકાયિક જીવ વહાં પર ઈકદેશ સે મારણા-ન્તિક સમુદ્ઘાત કિયા હૈ તો ઈસા વહ જીવ વહાં પહિલે આહાર ગ્રહણ કરતા હૈ । ઓર બાદ મેં વહાં ઉત્પન્ન હોતા હૈ ઓર યદિ વહ સર્વરૂપ સે વહાં મારણાન્તિક સમુદ્ઘાત કરતા હૈ તો વહ ઉત્પન્ન હોતા હૈ ઓર બાદ મેં વહ આહાર ગ્રહણ કરતા હૈ । ઇસ પ્રકાર દેશ ઓર સર્વરૂપ

પદમદોચ્ચાણં અંતરા સમોહૃ' આજ રીતે કોઈ અપ્કાયિક જીવ પહેલી અને બીજી પૃથ્વીની મધ્યમાં મરણસમુદ્ઘાત કરે છે, અને તે મરણસમુદ્ઘાત કરીને યાવત્ ઈષ્ટપ્રાગ્મારા પૃથ્વીમાં-સૌધર્મ દેવલોકથી લઈને ઈષ્ટપ્રાગ્મારા પૃથ્વી સુધીના સ્થાનોમાં ઉત્પત્તિને યોગ્ય બન્યો હોય છે, એવો તે અપ્કાયિક જીવ શું પહેલાં આહાર ગ્રહણ કરે છે ? અને તે પછી ઉત્પન્ન થાય છે ? અથવા પહેલાં સૌધર્મકલ્પ વિગેરેમાં ઉત્પન્ન થઈને તે પછી આહાર ગ્રહણ કરે છે ? આ પ્રશ્નના ઉત્તરમાં પ્રશુ કહે છે કે-જો તે પૃથ્વી-કાયિક જીવ ત્યાં એકદેશથી મારણાન્તિકસમુદ્ઘાત કરે છે, તો એવો તે જીવ પહેલાં ત્યાં ઉત્પન્ન થઈ જાય છે, અને તે પછી આહાર ગ્રહણ કરે છે, અને જો તે સર્વરૂપથી ત્યાં મારણાન્તિકસમુદ્ઘાત કરે છે તો તે પહેલાં

तस्य प्रकारभेदादित्युत्तरम् एतत् सर्वम् यावत्पदेन ध्वनितं मूलकृतेति भावः ।
 'एवं एएणं क्रमेणं तमाए अहे सत्तमाए य पुढवीए अंतरा समोहए' एवम् एतेन
 क्रमेण पूर्वप्रदर्शितप्रकारेण तमाया अधःसप्तम्यास्तमस्तमायाश्च पृथिव्याः
 अन्तरा-मध्ये समवहतः-मारणान्तिकसमुद्घातं कृत्वान् अप्कायिको जीवः,
 'समोहणित्ता जाव ईप्पीपवभाराए उववाएयव्वो आउकाइयत्ताए' समवहत्य-मार-
 णान्तिकसमुद्घातं कृत्वा यावदीपत्तागभारायाम् उपपातयितव्यः-उपपातो
 वक्तव्यः अप्कायिकतया-अप्कायिकजीवस्वरूपेण पूर्वप्रकरणवदेव इहापि सर्व
 वक्तव्यम् ज्ञातव्यं चेति यावत् पदसामर्थ्यादिति भावः । 'आउकाइए णं भंते !'

मारणान्तिकसमुद्घात की अपेक्षा दोनों बातें संभवित होती है ।
 क्योंकि मारणान्तिकसमुद्घात के इस प्रकार से भेद हैं । यह सब
 मूल सूत्रकार ने यावत्पद से ध्वनित किया है । 'एवं एएणं क्रमेणं
 तमाए अहे सत्तमाए य पुढवीए अंतरा समोहए०' इसी पूर्वप्रदर्शित
 क्रम से यदि कोई अप्कायिक जीव तमा और अधःसप्तमी पृथिवी के
 अन्तराल में मरण समुद्घात करता है और मरणसमुद्घात करके वह
 अप्कायिक जीव यावत् ईपत्तागभारा पृथिवीपर्यन्त स्थानों में उत्पन्न
 होने योग्य है तो वह दोनों रूप से वहाँ उसरूप से उत्पन्न हो जाता
 है यदि उसने वहाँ पर देशतः समुद्घात किया है तो वह वहाँ पहिले
 आहार ग्रहण करता है और बाद में उत्पन्न होता है और यदि
 उसने सर्वरूप से वहाँ मारणान्तिकसमुद्घात किया है तो वह प्रथम
 उत्पन्न होता है, बाद में आहार ग्रहण करता है । 'आउकाइए णं

उत्पन्न थाय छे अने ते पछी ते आहार ग्रहण करे छे. आ गीते देश
 अने सर्वरूपता मारणान्तिकसमुद्घातनी अपेक्षाये छे भेद बात संभवित
 थाय छे. केमके मारणान्तिकसमुद्घातना आ प्रमाणे लेद छे. आ तमाम
 कथन सूत्रकारे यावत् पदथी सूचित करेद छे. 'एवं एएणं क्रमेणं तमाए अहे-
 सत्तमाए य पुढवीए अंतरा समोहए' आ पड़ेलां कड़ेलां कभथी ले केछि अप्का-
 यिक एव तमा अने अधःसप्तमी पृथिवीना मध्यमां मरणसमुद्घात करे
 छे, अने मरणसमुद्घात करीने ते अप्कायिक एव ईपत्तागभारा पृथ्वी
 पर्यन्तना स्थानांमां उत्पन्न थवा योग्य होय तो ते गन्नेरूपथी त्यांते रूचे
 उत्पन्न थाय छे. ले तेछे त्यां देशतः समुद्घात कर्यो होय तो ते त्यां
 पड़ेलां आहार ग्रहण करे छे. अने ते पछी उत्पन्न थाय छे अने ले ते
 सर्वरूपथी त्यां मारणान्तिकसमुद्घात करे तो ते पड़ेलां उत्पन्न थाय छे,
 अने ते पछी ते आहार ग्रहण करे छे. 'आउकाइए णं भंते !' इवे गीतम-

अप्कायिकः खलु भदन्त ! 'सोहम्नोसाणाणं सगंकुमारमाहिंदाण य कप्पाणं अंतरा समोहए' सौधर्मेशानयोः सनत्कुमारमाहेन्द्रयोश्च कल्पयोरन्तरा-मध्ये समवहतः-मारणान्तिकसमुद्घातं कृत्वान् अप्कायिको जीवः, 'समोहणित्ता जे भविए' समवहत्य-मारणान्तिरूपसमुद्घातं कृत्वा यो भव्यो-भवितुं योग्यः, 'हमीसे रयणप्पभाए पुढवीए' एतस्या रत्नप्रभायाः पृथिव्याः 'घणोदधि-घणोदधिवलएसु' घनोदधि-घनोदधिवलयेषु 'आउयत्ताए उववज्जित्तए' अप्कायिकतया-अप्कायिकस्वरूपेण उतात्तुम् योग्य इति पूर्वणान्वयः 'सेसं तं चेव' शेषं तदेव-पूर्वपद-शिनमेवात्र सर्वं वक्तव्यम्, यः खलु अप्कायिको जीवः सौधर्मेशानयोः सनत्कु-

भन्ते !०' अब गौतम प्रभु से ऐसा पूछते हैं हे भदन्त ! जिस अप्कायिक जीव ने सौधर्म ईशान कल्पों एवं सनत्कुमार माहेन्द्रकल्पों के मध्य में मारणान्तिक समुद्घात किया है, और मारणान्तिक समुद्घात करके वह अप्कायिक जीव 'हमीसे रयणप्पभाए पुढवीए०' इस रत्नप्रभा पृथिवी के घनोदधि और घनोदधि के बलयों में अप्कायिकरूप से उत्पन्न होने के योग्य है-तो ऐसा वह अप्कायिक जीव यदि देश से मारणान्तिक समुद्घात करता है, तो वह पहिले घनोदधि आदिकों में उत्पन्न हो जाता है और बाद में आहार ग्रहण करता है, और यदि उसने सर्वरूप से वहां मारणान्तिकसमुद्घात किया है तो वह पहिले उत्पन्न होता है और बाद में आहार ग्रहण करता है इस प्रकार मारणान्तिकसमुद्घात करने के भेद से दोनों प्रकार के कथन का समावेश हो जाता है इस प्रकार पहिले का सब कथन समझना चाहिए जो अप्कायिक जीव सौधर्म और ईशान कल्प के एवं

स्वामी प्रभुने એવું પૂછે છે કે હે ભગવન્ જે અપ્કાયિક જીવ સૌધર્મ ઈશાન કલ્પોની મધ્યમાં અને સનત્કુમાર માહેન્દ્ર કલ્પોની મધ્યમાં મારણાન્તિક-સમુદ્ઘાત કરીને તે અપ્કાયિક જીવ 'હમીસે રયણપ્પભાએ પુઢવીએ૦' આ રત્ન-પ્રભા પૃથ્વીના ઘનોદધિ અને ઘનોદધિના વલયોમાં અપ્કાયિકપણથી ઉત્પન્ન થવાને યોગ્ય બન્યા હોય છે, તો એવો તે અપ્કાયિક જીવ જે દેશથી માર-ણાન્તિકસમુદ્ઘાત કરે છે તો તે પહેલાં ઘનોદધિ વિગેરેમાં ઉત્પન્ન થઈ જાય છે, અને તે પછી આહાર ગ્રહણ કરે છે. અને જે તેણે સર્વરૂપથી ત્યાં માર-ણાન્તિકસમુદ્ઘાત કર્યો હોય તો તે પહેલાં ઉત્પન્ન થાય છે. અને તે પછી આહાર ગ્રહણ કરે છે. આ રીતે પહેલાં કહ્યા પ્રમાણે તમામ કથન સમજવું, જે અપ્કાયિકજીવ સૌધર્મ અને ઈશાન કલ્પ અને સનત્કુમાર અને માહેન્દ્ર

मारमाहेन्द्रयोश्च कल्पयोर्मध्ये मारणान्तिकसमुद्घातं कृत्वा घनोदधि-घनो-
दधिवलयेषु उत्पत्तियोग्यो विद्यते स तत्र घनोदध्यादौ प्रथममुत्पद्यते पश्चादाह-
रति अथवा प्रथममाहरति तदनन्तरमुत्पद्यते तत्र, इत्येवं रूपेण प्रश्नवाक्यमूहनीयम्
प्रथममुत्पद्यते पश्चादाहरति पूर्वमाहरति वा पश्चादुत्पद्यते यदि देशतः करोति
समुद्घातम्, सर्वतो वा करोति समुद्घातमिति समुद्घातकरणभेदेन उभयमपि
संभवतीति भगवत उतरमपि अनुसंधातव्यमिति । 'एवं एएहिं चैव अंतरा समो-
हओ जाव अहे सत्तमाए पुढवीए घणोदहि-घणोदहिवलएसु आउकाइयत्ताए उव-
वाएयव्वो' एवमेतास्वेव अन्तरासु समवहतो यावत् अधःसप्तम्याः पृथिव्याः
संवन्धिपु घनोदधि-घनोदधिवलयेषु अप्कायिकतया उपपातयिव्यः, यथा सौधर्म-

सनस्कृमार और माहेन्द्र कल्प के मध्य में मारणान्तिकसमुद्घात कर
के घनोदधिवलय में उत्पत्तियोग्य बना है वह वहां घनोदध्यादि में पहले
उत्पन्न होता है पश्चात् आहार ग्रहण करता है? अथवा पहले
आहार ग्रहण करता है पश्चात् वहां उत्पन्न होता है? यह प्रश्नवाक्य है
यदि एकदेश से समुद्घात करता है तो पहले आहार ग्रहण करके पीछे
उत्पन्न होता है, यदि सर्वदेश से समुद्घात करता है तो पहले उत्पन्न
होकर पश्चात् आहार ग्रहण करता है इस प्रकार के 'एवं एएहिं चैव अंतरा
समोहओ जाव अहे सत्तमाए पुढवीए घणोदहि घणोदहिवलएसु आउ-
काइयत्ताए उववाएयव्वो' जिस प्रकार से सौधर्म ईशान आदि में सम-
वहत अप्कायिक जीव रत्नप्रभा पृथिवी के घनोदधि, घनोदधिवलय
आदिकों में मारणान्तिक समुद्घात से उत्पन्न होता है—इस उत्पत्ति

कल्पनी मध्यमां मारणान्तिकसमुद्घात करीने घनोदधिवलयमां उत्पन्न थवाने
योग्य अन्ये होय अये ते एव त्यां घनोदधिवलयमां पडेलां उत्पन्न थधने
पछीथी आहार ग्रहण करे छे? के पडेलां आहार ग्रहण करे छे अने पछीथी उत्पन्न
थाय छे? गौतमस्वामीने आ प्रभाणेने प्रश्न सांलणीने तेने उत्तर आपतां
अणु छडे छे के हे गौतम ने अकेदेशथी समुद्घात करे तो पडेलां आहार ग्रहण
करीने पछीथी उत्पन्न थाय छे अने ने सर्वदेशथी समुद्घात करे तो पडेलां
उत्पन्न थधने पछीथी आहार ग्रहण करे छे. आ रीतना मारणान्तिकसमुद्घात
करवाना लेदथी णने प्रकारेना कथनमां संगतपणु रहेल छे. तेम समञ्जसु 'एवं
एएहिं चैव अंतरा समोहओ जाव अहे सत्तमाए पुढवीए घणोदही घणोदहिवलएसु
आउकाइयत्ताए उववाएयव्वो' ने प्रभाले सौधर्म ईशान विगेरेमां समवहत
अप्कायिक एव रत्नप्रभा पृथिवीना घनोदधि, घनोदधिवलय विगेरेमां मारण-
ान्तिकसमुद्घातथी उत्पन्न थाय छे, तो तेवी उत्पत्तिमां त्यां पडेलां आहार

शानादौ समवहतोऽप्कायिकः घनोदधि-घनोदधिवलयादौ मारणान्तिकसमुद्घातेन समुत्पद्यते तत्र प्रथममाहारो भवति पश्चादुत्पद्यते अथवा प्रथमसमुत्पद्यते पश्चादाहरतीत्यादिकं प्रश्नयित्वा समुद्घातभेदेन उभयमपि संभवतीति उत्तरं तथैव सौधर्मेशानादौ समवहतोऽप्कायिको जीवो घनोदधि-घनोदधिवलयादौ उपपातयितव्यः-तस्योपपातः पूर्ववदेव वक्तव्य इति भावः । 'एवं जाव अणुत्तरविमाणणं ईसीपव्वभाराए य पुढवीए अंतरा समोहए जाव अहे सत्तमाए घणो-

में वहां प्रथम आहार ग्रहण होता है बाद में उसकी उत्पत्ति होती है ? अथवा प्रथम उत्पत्ति होती है और बाद में आहार ग्रहण होता है ? इस प्रकार के प्रश्न का उद्भावन करके समुद्घात के भेद से प्रश्नित ये दोनों प्रकार भी वहां जैसे संभवित होते कहे गये हैं । इसी प्रकार से सौधर्म ईशान आदिकों के अन्तराल में समवहत हुआ अप्कायिक जीव यावत् अधःसप्तमी पृथिवी के घनोदधि और घनोदधिवलयों में अप्कायिकरूप से उत्पन्न होता है इस उत्पत्ति में क्या वहां प्रथम आहार ग्रहण होता है और बाद में उसकी उत्पत्ति होती है ? अथवा-पहिले वहां उसकी उत्पत्ति होती है और बाद में आहार ग्रहण होता है ? इस प्रकार का प्रश्न उद्भावित करके ऐसा समाधान कर लेना चाहिये कि समुद्घात के भेद से प्रश्नित ये दोनों प्रकार भी वहां संभवित होते हैं । 'एवं जाव अणुत्तरविमाणणं ईसिपव्वभाराए पुढवीए अंतरा समोहए जाव अहे-सत्तमाए घणोदधि-घणोदधि वलएसु उववाएयव्वो'

अदृश्य थाय छे, अने ते पछी तेनी उत्पत्ति थाय छे ? अथवा पहिला उत्पत्ति थाय छे, अने ते पछी आहार अदृश्य थाय छे ? आ प्रकारना प्रश्न उत्पन्न करीने अे रीतनुं समाधान करवुं लेदथे के-समुद्घातना लेदथी प्रश्न करायेला आ अने प्रकारो पणु अदृशियां संभवित थाय छे, अेअ प्रमाणे सौधर्म ईशान आदिना अंतरालमां समवहत थयेल अप्कायिक एव यावत् अधःसप्तमी पृथ्वीना घनोदधि अने घनोदधिवलयोमां अप्कायिकपणुथी उत्पन्न थाय छे, आ उत्पत्तिमां शुं त्यां पहिलां आहार अदृश्य कराय छे अने ते पछी तेनी उत्पत्ति थाय छे ? के पहिलां ते त्यां उत्पन्न थाय छे अने ते पछी आहार अदृश्य थाय छे ? आ प्रमाणेनो प्रश्न करीने अेवुं समाधान समजवुं के-समुद्घातना लेदथी आ अने प्रकारो त्यां संभवित थाय छे, 'एवं जाव अणुत्तरविमाणणं इसीपव्वभाराए पुढवीए अंतरा समोहए जाव अहे सत्तमाए घणोदधि

दहि-घणोदद्विवलरसु-उववाएयव्वो' एवं यावत् अनुत्तरविमानानामीपत्प्राग्भारा-
याश्च पृथिव्या अन्तरे समवहतो यावत् अत्रःसप्तम्याः घनोदधि-घनोदधिवलयेषु
उपपातयितव्यः, अत्र प्रथमयावत्पदेन सनत्कुमारमाहेन्द्रयोर्ब्रह्मलोकस्य मध्ये
ब्रह्मलोकलान्तकयोर्मध्ये लान्तरुमहाशुकयोर्मध्ये महाशुकसहस्रारयोः कल्पयो-
र्मध्ये सहस्रारानतप्राणतयोः कल्पयोर्मध्ये इत्यादीनां ग्रहणं भवति, एतेषु स्थलेषु

इसी प्रकार से यावत् अनुत्तर विमानों के और ईषत्प्राग्भारा पृथिवी
के अन्तराल में समवहत हुए जीव का यावत् अत्रःसप्तमी पृथिवी के
घनोदधि और घनोदधि वलयों में उत्पात वर्णित कर लेना चाहिये,
यहां प्रथम यावत्पद से इस प्रकार का कथन ग्रहण किया गया है
'सनत्कुमार, माहेन्द्र के एवं ब्रह्मलोक के मध्य में, ब्रह्मलोक एवं लान्तक
के मध्य में, लान्तक एवं महाशुक के मध्य में, महाशुक और सहस्रार
के मध्य में, सहस्रार और आनतप्राणत के मध्य में इत्यादिकों के मध्य
में मारणान्तिकसमुद्घात जिस अप्कायिक जीव ने किया है और वह
यावत् अत्रःसप्तमी पृथिवी के घनोदधि एवं घनोदधिवलयों में अप्का-
यिकरूप से उत्पन्न होने के योग्य हुआ है-तो ऐसा वह जीव क्या
प्रथम आहार ग्रहण करता है और बाद में वहां उत्पन्न होता है, अथवा
पहिले वह वहां उत्पन्न हो जाता है और बाद में आहार ग्रहण करता
है ? तो इसका समाधान ऐसा कर लेना चाहिये कि समुद्घात के

घणोदद्विवलरसु उववाएयव्वो' आञ् रीते यावत् अनुत्तर विमानाना अने
ध्वत्प्राग्भारा पृथ्वीनी मध्यमां समवहत थयेत्ता एवने यावत् अत्रःसप्तमी
पृथ्वीना घनोदधि अने घनोदधिवलयोमां उत्पातनुं वर्णन करी देवुं अडियां
पडेला यावत्पदथी आ रीतनुं कथन अडणु करायेद छे. सनत्कुमार माहेन्द्रना
अने अक्षवोक्कनी मध्यमां, अक्षवोक्क अने लान्तकनी मध्यमां लान्तक अने
महाशुकनी मध्यमां महाशुक अने सहस्रारनी मध्यमां सहस्रार अने आनत
प्राणतनी मध्यमां विगेरेनी मध्यमां मारणान्तिक समुद्घात ने अप्कायिक
एवे कुर्यो डोय अने ते यावत् अत्रःसप्तमी पृथ्वीना घनोदधि अने घनो-
दधिवलयोमां अप्कायिकरूपे उत्पात थवाने योग्य अन्यो डोय छे, तो एवो
ते एव शुं पडेला आहार अडणु करे छे ? अने ते पछी त्यां उत्पात थाय
छे ? के पडेलां त्यां उत्पात थवने ते पछी आहार अडणु करे छे ? आ
प्रश्नुं समाधान अे रीते समण्वुं के-पडेलां कडेद समुद्घातना लेदनी

समवहतस्य तत्तत्स्थलेषु अप्कायिकतया उपपातो वक्तव्य इत्यर्थः द्वितीययावत्पदेन रत्नप्रभात आरभ्य तमस्तमापर्यन्तपृथिवीनां संग्रहो भवति तथा च रत्नप्रभात आरभ्य तमस्तमा पर्यन्तायां घनोदधादौ उपपातो वर्णनीयोऽप्कायिकतयेत्यर्थः । 'वाउकाइएणं भंते !' वायुकायिकः खलु भदन्त ! 'इमीसे रयणप्पभाए पुढवीए सक्करप्पभाए य पुढवीए अंतरा समोहए' एतस्या रत्नप्रभायाः पृथिव्याः शर्कराप्रभायाश्च पृथिव्या अन्तरा समवहतो-मरणान्तिक्तसमुद्घातं कृतवान् 'समोहणित्ता जे भविए सोहम्मे कप्पे वाउकाइयत्ताए उववज्जित्तए' समवहत्य यो भव्यः सौधर्मं कल्पे वायुकायिकतया उत्पत्तुम् स किं प्रथममाहरति पश्चादुत्पद्यते

पूर्वोक्तरूप से प्रदर्शित भेद की अपेक्षा से प्रश्रित दोनों प्रकार भी वहाँ घटित हो जाते हैं' । तथा द्वितीय घावन पद से रत्नप्रभा से लेकर तमस्तमापर्यन्त की पृथिवियों का ग्रहण हुआ है । इस प्रकार अप्कायिक जीव के अप्कायिक रूप से रत्नप्रभा पृथिवी से लेकर तमस्तमापृथिवी तक के घनोदधि और घनोदधिवलयों में उत्पात का वर्णन कर लेना चाहिये ।

अब गौतम स्वामी प्रश्न से ऐसा पूछते हैं—'वाउकाइए णं भंते ! इमीसे रयणप्पभाए पुढवीए सक्करप्पभाए य पुढवीए अंतरा समोहए' हे भदन्त ! जो वायुकायिक जीव इस रत्नप्रभा पृथिवी और शर्कराप्रभा पृथिवी के अन्तराल में मरण समुद्घात काता है और मरण समुद्घात करके वह सौधर्मकल्प में वायुकायिकरूप से उत्पन्न होने योग्य हो गया है—ऐसा वह वायुकायिक जीव क्या पहिले आहार करता है और बाद में वहाँ उत्पन्न होता है या पहिले वहाँ उत्पन्न होता है और

अपेक्षाधी प्रश्न करेव अन्ने प्रकारे पञ्च त्यां घटे छे. तथा भील यावत् पदधी रत्नप्रलाथी लघने तमस्तमा सुधीनी पृथ्वीये ग्रहणु करायेव छे. आरीते अप्कायिक एव अप्कायिकपण्ठाथी रत्नप्रलाथी लघने तमस्तमा पृथ्वी सुधीना घनोदधी अने घनोदधीवलयेभां उत्पादनुं वण्णंन समणु देवुं.

डवे गौतमस्वामी प्रश्नुने अेषु' पूछे छे के—'वाउकाइएणं भंते ! इमीसे रयणप्पभाए पुढवीए सक्करप्पभाए य पुढवीए अंतरा समोहए' हे भगवन् ने वायुकायिक एव आ रत्नप्रभा पृथ्वी अने शर्कराप्रभा पृथ्वीनी मध्यभां मारणान्तिक समुद्घात करे छे, अने मरण समुद्घात करीने ते सौधर्म कल्पभां वायुकायिकपण्ठाथी उत्पन्न थवा योग्य अन्या होय छे, अवे ते वायुकायिक एव पडेदां आहार करे छे ? अने ते पछी त्यां उत्पन्न थाय छे ? के पडेदा उत्पन्न थयने ते पछी आहार करे छे ? आ प्रश्नना उत्तरभां

प्रथममेव उत्पद्यते पश्चादाहरतीति पश्वः, उत्तरमाह—‘एवं जहा सत्तरसमसए वाउकाइयउद्देसए तहा इह वि’ एवं यथा सप्तदशशतके वायुकायिकोद्देशके तथे-
हापि सप्तदशशतकीयदशमोद्देशके वायुकायिकप्रकरणे कथितं यथा तथैव
इहापि सर्वं ज्ञातव्यम् तत्र सर्वं पृथिवीकायिकवदेव कथितम्—पृथिव्यपेक्षया
विशेषस्तु वायोः वेदनाकषाण्वैक्रियमारणान्तिकाश्चत्वारः समुद्घाता भवन्ति ते
समुद्घाताश्चत्वार इहापि पठनीयाः, तत्र सप्तदशशतके अन्तरासु रत्नप्रभादि
पृथिव्या न कथितम् इह तु तदपि ज्ञातव्यम् तदेवाह—‘णवरं’ इत्यादि, ‘णवरं
अंतरेसु समोहणा नेयव्वा’ नवरम् अन्तरासु समवहनानि नेतव्यानि, ‘सेसं तं चेव’

याद में आहार ग्रहण करता है ? इसके उत्तर में प्रभु ने उनसे ऐसा
कहा—‘एवं जहा सत्तरसमसए वाउकाइय उद्देसए तहा इहवि’ हे गौतम !
जैसा कथन १७वें शतक में वायुकायिक उद्देशक में किया गया है,
वैसा ही वह सब कथन यहां पर भी कर लेना चाहिये और वह कथन
पृथिवीकायिक के जैसा ही कहा गया है ऐसा जानना चाहिये- यदि
उस कथन की अपेक्षा वायुकायिक के कथन में कोई विशेषता है तो
वह समुद्घात को लेकर ही है पृथिवीकायिक आदिकों में तीन समुद्घात
कहे गये हैं तब कि वायुकायिक जीव में ४ समुद्घात कहे गये हैं
३ पूर्वोक्त और चौथा वैक्रियसमुद्घात उस १७वें शतक में रत्नप्रभा
पृथिवियों के अन्तरालों में मरण समुद्घात नहीं कहा गया है—वह
यहां कहा गया है यही बात यहां पर ‘णवरं अंतरेसु समोहणा नेयव्वा’
इस सूत्रपाठ द्वारा प्रकट की गई है, । बाकी का और सब कथन जैसा

प्रभुओं तेमने आ प्रमाणे कछुं के—‘एवं जहा सत्तरसमसए वाउकाइ य
उद्देसए तहा इह वि’ हे गौतम ! सत्तरमां शतकमां वायुकायिक उद्देशाभां ने
प्रमाणेतुं कथन करवामां आण्युं छे, तेज प्रमाणेतुं सधणुं कथन अडियां पणु
समणु लेवुं अने ते कथन पृथिवीकायिकनी नेमणु कछुं छे तेम समणुवुं.
ने ते कथननी अपेक्षाओ वायुकायिकना कथनमां ने कांछ विशेषपणुं छेय
ते ते समुद्घातना संअधमां छे. पृथिवीकायिक विगेदेमां त्रणु समुद्घात कडेल
छे. तथा वायुकायिकेमां ४ आर समुद्घात कड्या छे. पूर्वोक्त त्रणु समुद्घात
अने वैक्रियसमुद्घात येथे छे. ते १७ सत्तरमां शतकमां रत्नप्रभा पृथ्वी-
येना अन्तरालमां मरण समुद्घात कडेल नथी. मरण समुद्घात अडियां
कडेल छे, तेज वात अडियां ‘णवरं अंतरेसु समोहणा नेयव्वा’ आ सूत्रपाठथी
कडेल छे. आकीतुं तमाभ कथन पृथिव विगेदेमां नेवुं कथन कछुं छे, तेज

શેષં તદેવ યદેવ પૃથિવ્યાદૌ કથિતં તદેવ इहापि, ज्ञातव्यमिति । 'जाव' अणुत्तर-
विमाणानां इसीपञ्चभाराए य पुढवीए अंतरा समोहए' यावदनुत्तरविमानानाम्
ईषत्प्राग्भारायाश्च पृथिव्या अन्तरा समवहतः 'समोहणित्ता जे भविए घणवाय-
तणुवाय-घणवायतणुवायवलएसु वाउकाइयत्ताए उववज्जित्तए' समवहत्य यो
भव्यः घनवाततनुवातयोर्घनवाततनुवातयोर्वलयेषु वायुकायिकतथोत्पत्तुम् 'सेसं
तं चेव' शेषं तदेव एतद्व्यतिरिक्तं प्रश्नवाक्यसुत्तरवाक्यं च पृथिवीप्रकरणवदेव
ज्ञातव्यम्, 'जाव से तेणट्टेणं जाव उववज्जेज्जा' यावत् तत्तेनार्थेन यावदुत्पद्येत

પૃથિવી આદિ એ' કહા ગયા હૈ વૈસા હી હૈ । 'જાવ અણુત્તરવિમાણાણં
इसीपञ्चभाराए य पुढवीए अंतरा समोहए' इसी प्रकार से ऐसा भी
કથન કરના યાહિયે ક્રિ જો વાયુકાયિક જીવ યાવત્ અનુત્તર વિમાનો
કે ઓર ઈષત્પ્રાગ્ભારા પૃથિવી કે અન્તરાલ મેં મરણસમુદ્ઘાત કરતા હૈ
ઓર મરણસમુદ્ઘાત કરકે વહ ઘનવાત મેં, તનુવાત મેં, ઘનવાત-
વલયો' મેં ઓર તનુવાતવલયો' મેં વાયુકાયિકરૂપ સે ઉત્પન્ન હોને
યોગ્ય હુઆ હૈ 'સેસં તં ચેવ' એસા વહ વાયુકાયિક જીવ કયા પહિલે
આહાર ગ્રહણ કરતા હૈ વાદ મેં વહાં ઉત્પન્ન હોતા હૈ ? યા પહિલે
વહાં ઉત્પન્ન હોતા હૈ ઓર વાદ મેં આહાર ગ્રહણ કરતા હૈ ? તો ઇસ
પ્રશ્ન કે ઉત્તર મેં મી પ્રશ્ન ને પૂર્વોક્તરૂપ સે હી કહા હૈ અર્થાત્ પૃથિવી
પ્રકરણ કે જૈસા હી યહાં પ્રશ્નવાક્ય ઓર ઉત્તરવાક્ય કહે ગયે હૈ
એસા જાનના યાહિયે, 'જાવ સે તેણટ્ટેણં જાવ ઉવવજ્જેજ્જા' ઇસ પ્રકાર
સે યહાં 'યાવદુત્પદ્યેત' યહાં તક કા સવ પ્રકરણ જાનના યાહિયે ઇસ

પ્રમાણે છે. 'જાવ અણુત્તરવિમાણાણં इसीपञ्चभाराए य पुढवीए अंतरा समोहए'
એજ રીતે એવું પણ કહેવું નેઈએ કે જે વાયુકાયિક જીવ યાવત્ અનુત્તર
વિમાનોના અને ઈષત્પ્રાગ્ભારા પૃથ્વીની મધ્યમાં મરણ સમુદ્ઘાત કરે છે અને
મરણ સમુદ્ઘાત કરીને તે ઘનવાતમાં તનુવાતમાં ઘનવાતવલયોમાં અને તનુ-
વાત વલયોમાં વાયુકાયિકપણથી ઉત્પન્ન થવાને યોગ્ય થયેલ છે. 'સેસં તં ચેવ'
એવો તે વાયુકાયિક જીવ પહેલાં આહાર ગ્રહણ કરે છે ? તે પછી ત્યાં
ઉત્પન્ન થાય છે ? અથવા પહેલાં ત્યાં ઉત્પન્ન થઈને તે પછી આહાર ગ્રહણ
કરે છે ? આ પ્રશ્નના ઉત્તરમાં પ્રશ્નને પૂર્વોક્ત રૂપથી જ કહ્યું છે. અર્થાત્
પૃથ્વીકાયિકના પ્રકરણમાં કહ્યા પ્રમાણે જ અહિયાં પ્રશ્નવાક્ય અને ઉત્તર
વાક્ય કહેલ છે. તેમ સમજવું. 'જાવ સે તેણટ્ટેણં જાવ ઉવવજ્જેજ્જા' આ
રીતે અહિયાં 'યાવદુત્પદ્યેત' આ કથન સુધીનું તમામ કથન અહિયાં સમજવું.

एतत्पर्यन्तं सर्वमपि ज्ञातव्यम् तदयमत्र संक्षेपः, पृथिवीकायिकजीववदेव वायुका-
यिकजीवेऽपि द्रष्टव्यमिति भावः । पूर्वमपि आहरति पश्चादपि आहरति पूर्वमपि
उत्पद्यते पश्चादपि उत्पद्यते इत्यादिकं सर्वं ज्ञातव्यम्, 'सेवं भंते । सेवं भंते ।
त्ति' तदेवं भदन्त ! तदेवं भदन्त ! इति, हे भदन्त ! पृथिव्यादि वायुकायान्त-

कथन का सारांश ऐसा है—पृथिवीकायिक जीव में इस विषय को लेकर जैसा कथन किया गया है—वैसा ही सब कथन इस संबंध में वायुकायिक जीव में भी जानना चाहिए पहिले भी यह आहारग्रहण करता है और पीछे भी यह आहार ग्रहण करता है, पहिले भी यह वहां उत्पन्न हो जाता है और बाद में भी वह वहां उत्पन्न हो जाता है । ऐसा कहने का कारण क्या है ? तो इसका समाधान मारणा-
न्तिक समुद्घात का भेद है । अर्थात् जो पृथिवीकायिक जीव वहां देशतः मारणान्तिक समुद्घात करता है वह वहां पहिले आहार ग्रहण करता है, और बाद में वहां उत्पन्न होता है तथा जो पृथिवीकायिक जीव वहां सर्वरूप से समुद्घात करता है वह पहिले उत्पन्न होता है और बाद में वह आहार ग्रहण करता है, इत्यादि सब कथन जैसा पहिले किया जा चुका है, वहां पर भी करना चाहिये 'सेवं भंते । सेवं भंते ! त्ति' अब गौतम प्रभु के कथन में स्वतः प्रमाणता प्रदर्शित

આ કથનનો સારાંશ આ પ્રમાણે છે કે—પૃથ્વિકાયિક જીવોમાં આ વિષય સંબંધી
ને પ્રમાણેનું કથન કરેલ છે. તેજ પ્રમાણેનું તમામ કથન આ સંબંધમાં વાયુ-
કાયિક જીવમાં પણ સમજવું. તે પહેલાં આહાર ગ્રહણ કરે છે. અને ઉત્પન્ન થયા
પછી પણ તે આહાર ગ્રહણ કરે છે. તે પહેલાં ત્યાં ઉત્પન્ન થાય છે અને આહાર
ગ્રહણ કર્યા પછી પણ ત્યાં ઉત્પન્ન થઈ જાય છે. આ પ્રમાણે કહેવાનું
શું કારણ છે ? આ રીતના પ્રશ્નનું સમાધાન એ છે કે—મારણાન્તિકસમુદ્-
ઘાતના ભેદથી આ બંને પ્રકારનું કથન સંગત થાય છે તેમ સમજવું અર્થાત્
ને પૃથ્વિકાયિક જીવ ત્યાં દેશતઃ મારણાન્તિક સમુદ્ઘાત કરે છે, તે પહેલાં
આહાર ગ્રહણ કરે છે, અને તે પછી ઉત્પન્ન થાય છે. તથા ને
પૃથ્વિકાયિક જીવ સર્વરૂપથી ત્યાં સમુદ્ઘાત કરે છે, તે પહેલાં ઉત્પન્ન થાય છે,
અને તે પછી ત્યાં આહાર ગ્રહણ કરે છે. ઇત્યાદિ સઘળું કથન પહેલાં ને
રીતે કહેવામાં આવ્યું છે. તે પ્રમાણે અહિંયાં પણ કહેવું જોઈએ. 'સેવં
ભંતે ! સેવં ભંતે ત્તિ' ગૌતમસ્વામી પ્રભુના કથનમાં સ્વતઃ પ્રમાણ-

जीवानां मारणान्तिकसमुद्घातेन उत्पत्य आहारयोः पौर्वापर्येण देवानुप्रियेण कथितं तत्सर्वमेव सर्वतः सत्यमेव इति कथयित्वा गौतमः संयमेन तपसा आत्मानं भावयन् विहरतीति ॥सू० २॥

॥ इति श्री विश्वविख्यात-जगद्बल्लभ-प्रसिद्धवाचक-पञ्चदशभाषा-
कलितकलितकलापालापकप्रविशुद्धगद्यपद्यनैकग्रन्थनिर्मापक,
वादिमानमर्दक-श्रीशाहूच्छत्रपति कोल्हापुरराजपदत्त-
'जैनाचार्य' पदभूषित-कोल्हापुरराजगुरु-
बालब्रह्मचारि — जैनाचार्य — जैनधर्मदिवाकर
-पूज्यश्री घासिलालव्रतिविरचितायां श्री 'भग-
वतीसूत्रस्य' प्रमेयचन्द्रिकाख्यायां
व्याख्यायाविंशतितमशतके षष्ठो-
द्देशकः समाप्तः ॥२०-६॥

करने के अभिप्राय से ऐसा कहते हैं-हे अदन्त ! आप देवानुप्रिय ने जो पृथिवीकायिक से लेकर वायुकायिक तकके जीवों के विषय में मारणा-
न्तिक समुद्घात को लेकर उनकी उत्पत्ति और आहार के विषय में
यह पौर्वापर्यरूप से कथन किया है वह सब ऐसा ही है, सब प्रकार से
वह सत्य ही है, इस प्रकार कह कर वे गौतम संयम और तप से आत्मा
को भावित करते हुए अपने स्थान पर विराजमान हो गये ॥सू० २॥

जैनाचार्य जैनधर्मदिवाकर पूज्यश्री घासीलालजी महाराजकृत
'भगवतीसूत्र' की प्रमेयचन्द्रिका व्याख्याके बीसवें शतकका
छठा उद्देशक समाप्त ॥ २०-६ ॥

पशु भताववाना अलिप्रायथी अणुं कडे छे के-डे लगवन् आप
देवानुप्रिये पृथिवीकायिक अथी लधने वायुकायिक अणु सुधीना अवेमां ने
मारणन्तिक समुद्घातने लधने तेआनी उत्पत्ति अने आहारना संयधर्मा
आ पूर्वापर इपथी ने वरुन कथुं छे, ते तमाम कथन आप देवानुप्रिये
ने प्रमाणे कथुं छे तेमज छे. अर्थात् आपनुं कथन दरेक रीते सत्य ज छे.
आ प्रमाणे कडीने संयम अने तपथी पोताना आत्माने लावित करता थका.
गौतमस्वामी पोताना स्थाने विराजमान थछ गया. ॥सू० २॥

जैनाचार्य जैनधर्मदिवाकर पूज्यश्री घासीलालजी महाराजकृत 'भगवतीसूत्र'नी
प्रमेयचन्द्रिका व्याख्याना बीसवा शतकने छठे उद्देशक समाप्त ॥२०-६॥

अथ विंशतिशतके सप्तमोद्देशकः प्रारभ्यते

षष्ठोद्देशके पृथिव्यादीनामाहारो निरूपितः स चाहारः कर्मणो बन्धे सत्येव भवतीति सप्तमोद्देशके बन्धो निरूप्यते, इत्येवं संबन्धेनायातस्य सप्तमोद्देशकस्येद-
मादिमं सूत्रम्, 'कइविहे णं भंते' इत्यादि।

मूलम्—'कइविहे णं भंते ! बंधे पन्नत्ते गोयमा ! तिविहे
बंधे पन्नत्ते, तं जहा जीवप्पओगबंधे१, अणंतरबंधे२, परंपर-
बंधे३, नेरइयाणं भंते ! कइविहे बंधे पन्नत्ते एवंचेव जाव
वेमाणियाणं । णाणावरणिज्जस्स णं भंते ! कम्मस्स कइविहे बंधे
पन्नत्ते गोयमा ! तिविहे बंधे पन्नत्ते, तं जहा—जीवप्पओगबंधे,
अणंतरबंधे, परंपरबंधे । नेरइयाणं भंते ! णाणावरणिज्जस्स कम्म-
स्स कइविहे बंधे पन्नत्ते एवं चेव एवं जाव वेमाणियाणं एवं
जाव अंतराइयस्स । णाणावरणिज्जोदयस्स णं भंते ! कम्मस्स
कइविहे बंधे पन्नत्ते, गोयमा ! तिविहे बंधे पन्नत्ते, एवंचेव
एवं नेरइयाण वि एवं जाव वेमाणियाणं, एवं जाव अंतराइ
उदयस्स । इत्थीवेयस्स णं भंते ! कइविहे बंधे पन्नत्ते, गोयमा !
तिविहे बंधे पन्नत्ते एवं चेव । असुरकुमाराणं भंते ! इत्थीवेयस्स
कइविहे बंधे पन्नत्ते एवंचेव, एवं जाव वेमाणियाणं, णवरं
जस्स जो इत्थिवेयो अत्थि एवं पुरिसवेयस्स वि० एवं णपुंसग-
वेयस्स वि० जाव वेमाणियाणं, णवरं जस्स जो अत्थि वेदो । दंसण-
मोहणिज्जस्स णं भंते ! कम्मस्स कइविहे बंधे पन्नत्ते एवं चेव निरं-
तरं जाव वेमाणियाणं । एवं चरित्तमोहणिज्जस्स वि जाव वेमा-
णियाणं । एवं एएणं कमेणं ओरालियसरीरस्स जाव कम्मग-

सरीरस्स आहारसन्नाए जाव परिग्गहसन्नाए कण्हलेस्साए
जाव सुकलेस्साए सम्मदिट्ठीए मिच्छादिट्ठीए सम्मासिच्छादिट्ठीए
आभिणिवोहियणाणस्स जाव केवलनाणस्स मइ अन्नाणस्स
सुय अन्नाणस्स विभंगनाणस्स । एवं आभिणिवोहियणाणवि-
सयस्स णं भंते ! कइविहे बंधे पन्नत्ते, जाव केवलनाणविसयस्स
मइअन्नाणविसयस्स सुयअन्नाणविसयस्स विभंगनाणविस-
यस्स एएसिं सव्वेसिं पदाणं तिविहे बंधे पन्नत्ते । सव्वे
ते चउव्वीसं दंडभा भाणियव्वा णवरं जाणियव्वं जस्स जं
अत्थि जाव वेमाणियाणं भंते ! विभंगणाणविसयस्स कइ-
विहे बंधे पन्नत्ते, गोयमा ! तिविहे बंधे पन्नत्ते, तं जहा जीव-
प्पओगबंधे अणंतरबंधे, परंपरबंधे, सेवं भंते ! सेवं भंते !
त्ति जाव विहरइ ॥सू० १॥

‘वीसइमे सए सत्तमो उद्देशो सम्मत्तो’

छाया—कतिविधः खलु भदन्त ! बन्धः प्रज्ञप्तः, गौतम ! त्रिविधो बन्धः
प्रज्ञप्तः । तद्यथा—जीवप्रयोगबंधः, अनन्तरबन्धः परंपरबन्धः । नैरयिकाणां भदन्त !
कतिविधो बन्धः प्रज्ञप्तः, एवमेव यावद्वैमानिकानाम् । ज्ञानावरणीयस्य खलु !
भदन्त ! कर्मणः कतिविधो बन्धः प्रज्ञप्तः गौतम ! त्रिविधो बन्धः प्रज्ञप्तः तद्यथा—
जीवप्रयोगबन्धः, अनन्तरबन्धः, परंपरबन्धः । नैरयिकाणां भदन्त ! ज्ञानावरणी-
यस्य कर्मणः कतिविधो बन्धः प्रज्ञप्तः, एवमेव एवं यावद्वैमानिकानाम्, एवं
यावदन्तरायस्य । ज्ञानावरणीयोदयस्य खलु भदन्त ! कर्मणः कतिविधो बन्धः
प्रज्ञप्तः, गौतम ! त्रिविधो बन्धः प्रज्ञप्तः, एवमेव, एवं नैरयिकाणामपि एवं याव-
द्वैमानिकानाम्, एवं यावदन्तरायस्य । स्त्रीवेदस्य खलु भदन्त ! कति-
विधो बन्धः प्रज्ञप्तः, गौतम ! त्रिविधो बन्धः प्रज्ञप्तः, एवमेव । अमृरकुमाराणां
भदन्त ! स्त्रीवेदस्य कतिविधो बन्धः प्रज्ञप्तः, एवमेव एवं यावद्वैमानिकानाम्,
नवरं यस्य स्त्रीवेदोऽस्ति, एवं पुरुषवेदस्यापि एवं नपुंसकवेदस्यापि यावद्वैमा-

નિકાનામ્ નવરં यस્ય યોઽસ્તિ વેદઃ । દર્શનમોહનીયસ્ય સ્વલુ મદન્ત ! કર્મણઃ કતિવિધો વન્ધઃ પ્રજ્ઞપ્તઃ, એવમેવ નિરન્તરં યાવદ્દૈમાનિકાનામ્ એવં ચારિત્રમોહનોયસ્યાપિ, યાવદ્દૈમાનિકાનામ્ । એવમેતેન ક્રમેણ ઔદારિકશરીરસ્ય યાવત્ કાર્મણશરીરસ્ય આહારસંત્રાયાઃ યાવત્પરિગ્રહસંત્રાયાઃ, કુળ્ણલેશ્યાયા યાવત્ શુક્લલેશ્યાયાઃ, સમ્યગ્દૃષ્ટેર્મિથ્યાદૃષ્ટેઃ સમ્યગ્મિથ્યાદૃષ્ટેઃ । આભિનિવોધિકજ્ઞાનસ્ય યાવત્કેવલજ્ઞાનસ્ય । મત્પજ્ઞાનસ્ય શ્રુતાજ્ઞાનસ્ય, વિભંગજ્ઞાનસ્ય એવમાભિનિવોધિકજ્ઞાનવિષયસ્ય સ્વલુ મદન્ત ! કતિવિધો વન્ધઃ પ્રજ્ઞપ્તઃ યાવત્ કેવલજ્ઞાનવિષયસ્ય મત્પજ્ઞાનવિષયસ્ય શ્રુતાજ્ઞાનવિષયસ્ય વિભંગજ્ઞાનવિષયસ્ય એતેષાં સર્વેષાં પદાનાં ત્રિવિધો વન્ધઃ પ્રજ્ઞપ્તઃ । સર્વેઽપ્યેતે ચતુર્વિંશતિર્દ્વંડકા મણિતવ્યાઃ, નવરં જ્ઞાતવ્યં યસ્ય યદસ્તિ । યાવદ્દૈમાનિકાનાં મદન્ત ! વિભજ્ઞાનવિષયસ્ય કતિવિધો વન્ધઃ પ્રજ્ઞપ્તઃ, ગૌતમ ! ત્રિવિધો વન્ધઃ પ્રજ્ઞપ્તઃ, તદ્યથા-જીવમધોગવન્ધઃ, અનન્તરવન્ધઃ પરંપરવન્ધઃ તદેવં મદન્ત ! તદેવં મદન્ત ! ઇતિ યાવદ્વિહરતિ ॥સૂ૦ ૧॥

॥ ત્રિંશતિશ્ચતકે સપ્તમોદ્દેશકઃ સમાપ્તઃ ॥

ટીકા—‘કહ્વિદ્દે ણં મંતે’ કતિવિધઃ સ્વલુ મદન્ત ! ‘વંધે પન્નત્તે’ વન્ધઃ પ્રજ્ઞપ્તઃ કથિત ઇતિ પ્રશ્નઃ, મગવાનાહ-‘ગોયમા’ ઇત્યાદિ, ‘ગોયમા’ હે ગૌતમ !

સાતવેં ઉદ્દેશોકા પ્રારંભ—

છટે ઉદ્દેશે મેં પૃથિવી આદિકોં કે આહાર કા નિરૂપણ કિયા ગયા હૈ યહ આહાર કર્મ કે વન્ધ હોને પર હી હોતા હૈ ઇસી સંબંધ કો લેકર પ્રારંભ કિયે ગૈ ઇસ સમય ઉદ્દેશે મેં વન્ધ કા નિરૂપણ કિયા જાતા હૈ ઇસ ઉદ્દેશે કા ‘કહ્વિદ્દે ણં મંતે ! વંધે પ્ણત્તે’ યહ પ્રથમ સૂત્ર હૈ ।

‘કહ્વિદ્દે ણં મંતે ! વંધે પ્ણત્તે’ ઇત્યાદિ ।

ટીકાર્થ—ઇસ સૂત્ર દ્વારા ગૌતમ ને પ્રશ્નુ સે એસા પૂછા હૈ—‘કહ્વિદ્દે ણં મંતે ! વંધે પ્ણત્તે’ હે મદન્ત ! કર્મવંધ કિતને પ્રકાર કા કહા ગયા

સાતમા ઉદ્દેશાનો પ્રારંભ—

છટ્ટા ઉદ્દેશામાં પૃથ્વિકાયિક વિગેરે જીવોના આહારનું નિરૂપણ કરવામાં આવેલ છે. તે આહાર કર્મનો બંધ થવાથી જ થાય છે. એજ સંબંધથી પ્રારંભ કરવામાં આવતા આ સાતમાં ઉદ્દેશામાં બંધનું નિરૂપણ કરવામાં આવે છે, આ ઉદ્દેશાનું પહેલું સૂત્ર આ પ્રમાણે છે—

‘કહ્વિદ્દે ણં મંતે ! વંધે પ્ણત્તે’ ઇત્યાદિ

ટીકાર્થ—આ સૂત્રપાઠથી ગૌતમસ્વામીએ પ્રશ્નને એવું પૂછ્યું છે કે— ‘કહ્વિદ્દે ણં મંતે ! વંધે પ્ણત્તે’ હે ભગવન્ કર્મબંધ કેટલા પ્રકારનો કહેલ છે ?

‘तिविहे बंधे पन्नत्ते’ त्रिविधः—त्रिप्रकारकः बन्धः प्रज्ञप्तः—कथित इत्युत्तरम्, प्रकार-
भेदमेव दर्शयति ‘तं जहा’ तद्यथा—‘जीवप्पओग बंधे’ जीवप्रयोगबन्धः, बध्यते
आत्मा येन असौ बन्धः स च त्रिविधः तत्र प्रथमो जीवप्रयोगबन्धः जीवस्य
आत्मनः प्रयोगेण—मनोवाक्कायव्यापारेण बन्धः कर्मपुद्गलानाम् आत्मप्रदेशेषु
संश्लेषो बद्धस्पृष्टादिभावकरणं जीवप्रयोगबन्ध इति द्वितीयो यथा—‘अणंतर-
बंधे’ अनन्तरबन्धः येषां कर्मपुद्गलानां बद्धानां सत्तामनन्तरः समयो वर्तते तेषा-
मनन्तरबन्धः कथ्यते । तृतीयो यथा—‘परंपरबंधे’ परम्परबन्धः, येषां तु बद्धानां
कर्मपुद्गलानां द्वितीयादिसमयो वर्तते तेषां परम्पराबन्ध इति नाम भवति ।
कर्मपुद्गलेषु बद्धेषु सत्सु तत्पश्चात् अनन्तरे अन्तररहिते समये यो बन्धो भवेत्
सः अनन्तरबन्ध इति भावः । यश्च कर्मपुद्गलबन्धानन्तरं द्वितीयादिसमयेपु यो
बन्धो भवेत् स परम्पराबन्धः कथ्यते । एकद्वयादिसमयव्यवधानेन यो बन्धः

है ? उत्तर में प्रभु ने कहा है—‘गोयमा । तिविहे बंधे पन्नत्ते’ हे गौतम !
बन्ध तीन प्रकार का कहा गया है—‘तं जहा’ जैसे—‘जीवप्पओगबंधे’
जीवप्रयोगबंध ‘अणंतरबंधे’ अनन्तरबन्ध और ‘परंपरबंधे’ परम्पराबंध,
आत्मा जिसके द्वारा बंधती है—परतंत्र होती है—उसका नाम बंध है—
आत्मा के मन, वचन और काय के व्यापार से कर्मपुद्गलों का जो
क्षीर नीर के जैसा उसके साथ एक क्षेत्रावगाह आदि रूप सम्बन्ध
होता है इसका नाम जीवप्रयोगबंध है यह जीवप्रयोगबन्ध बद्ध,
स्पृष्ट आदिरूप होता है कर्मपुद्गलों के बन्ध होने के बाद अनन्तर समय
में जो बंध होता है वह अनन्तर बंध है, तथा कर्मपुद्गलों के बन्ध होने
के बाद द्वितीयादि समयों में जो बंध होता है यह परंपराबंध है,

आ प्रश्नना उत्तरमां प्रभु कहे छे डे—‘गोयमा । तिविहे बंधे पणत्ते’ ‘हे
गौतम ! बन्ध त्रिप्रकारने कहेवामां आवेल छे. ‘तं जहा’ ते आ प्रभाण्णे
छे. ‘जीवप्पओगबंधे’ जीवप्रयोगबंध ‘अणतरबंधे’ अनन्तरबन्ध अने ‘पर-
परबंधे’ परम्पर बंध आत्माना मन, वचन अने शरीरना व्यापारथी
कर्मपुद्गलेने जे क्षीर-नीरनी जेम तेनी साथे एक क्षेत्रावगाह रूप संबंध
थाय छे, तेनुं नाम जीवप्रयोगबंध छे. १ आ जीवप्रयोगबंध स्पृष्ट
विगेरे रूपे होय छे. कर्मपुद्गलेने बंध थया पछीना अन्तर वगरना सम-
यमां जे बंध थाय छे, ते अनन्तरबंध छे. २ तथा कर्मपुद्गलेना बंध
थया पछी द्वितीयादि समयमां जे बंध थाय छे ते परंपराबंध छे. ३

સં પરમ્પરાવન્ધ ડતિ ભાવઃ । 'નેરહ્યા ણં મંતે !' નૈરયિકાણાં મદન્ત ! 'કહ્-
વિહે વંધે પ્ણત્તે' કતિવિધઃ—કૃતિવ્રકારકો વન્ધઃ મહ્મસઃ—કથિત્ત્વ ઇતિ પ્રશ્નઃ,
ઉત્તરમાહ—'એવં ચેવ' એવમેવ એવમ્—પૂર્વોક્તપ્રકારેણ કથિતં વન્ધત્રયમેવ, 'એવં
જાવ વેમાણિયાણં' એવં યાદહ્ વૈમાનિકાનામ્ ન કેવલં નારકજીવાનાયેવાયં
ત્રિપ્રકારકો વન્ધઃ ક્લિન્તુ વૈમાનિકાન્તચત્તૃવિંશતિદણ્ડકાનામેવ ભવતીતિ ।
'ણાણાવરણિજ્જસ્સ ણં મંતે ! કમ્મસ્સ' જ્ઞાનાવરણીયસ્ય સ્વલુ મદન્ત ! કર્મણઃ
'કહ્વિહે વંધે પન્નત્તે' કતિવિધો વન્ધઃ મહ્મસઃ, ઇતિ પ્રશ્નઃ । ઉત્તરમાહ—
'ગોયમા' ઇત્યાદિ, 'ગોયમા' હે ગૌતમ ! 'તિવિહે વંધે પ્ણત્તે' ત્રિવિધો વન્ધઃ

તાત્પર્ય યહ્ હૈ ક્વિ એક દો આદિ સ્લાય કે વ્યવધાન સે જો વંધ હોતા
હૈ વહી પરમ્પરાવંધ હૈ । અવ ગૌતમસ્વામી પ્રશ્નુ સે એલા પૂછતે હૈ—
'નેરહ્યા ણં મંતે ! કહ્વિહે વંધે પ્ણત્તે' હે મદન્ત ! નારકિયોં કે કિતને
પ્રકાર કા વંધ હોતા હૈ ? હસકે ઉત્તર મેં પ્રશ્નુ ને કહા—'એવં ચેવ'
હે ગૌતમ ! નૈરયિકોં કે પૂર્વોક્ત તીનોં પ્રકાર કા વંધ હોતા હૈ । 'એવં
જાવ વેમાણિયાણં' તથા યહી પૂર્વોક્ત તીનોં પ્રકાર કા વંધ વૈમાનિકાન્ત
૨૪ દંડકુ કે જીવોં કો મી હોતા હૈ । અવ જ્ઞાનાવરણીયાદિ મિન્ન ૨
કર્મપ્રકૃતિયોં કે વંધ હોને કે વિષય મેં ગૌતમ પ્રશ્નુ સે પૂછતે હૈ—'ણાણા-
વરણિજ્જસ્સ ણં મંતે ! કમ્મસ્સ કહ્વિહે વંધે પ્ણત્તે' હે મદન્ત ! જ્ઞાના-
વરણીય કર્મ કા જો વંધ હોતા હૈ—વહ કિતને પ્રકાર કા હોતા હૈ ?
ઉત્તર મેં પ્રશ્નુ કહતે હૈ—'ગોયમા ! તિવિહે વંધે પ્ણત્તે' હે ગૌતમ !

કહેવાતું તાત્પર્ય એ છે કે એક એ વિગેરે સમયેના વ્યવધાનથી જે બંધ થાય છે, તેજ પરંપરાબંધ છે.

હવે ગૌતમસ્વામી પ્રશ્નુને એવું પૂછે છે કે—'નેરહ્યા ણં મંતે ! કહ્વિહે વંધે પ્ણત્તે' હે ભગવન્ નૈરયિક એવાને કેટલા પ્રકારનો બંધ થાય છે ? આ પ્રશ્નના ઉત્તરમાં પ્રશ્નુ કહે છે કે—'એવં ચેવ' નારકીય એવાને પહેલા કહેલા ત્રણે પ્રકારના બંધો થાય છે. 'એવં જાવ વેમાણિયાણં' તથા આ પૂર્વોક્ત ત્રણે પ્રકારના બંધો વૈમાનિક સુધીના ૨૪ એવીસ દંડકોના એવાને પણ થાય છે, તેમ સમજવું.

હવે જ્ઞાનાવરણીય આદિ શુદ્ધી શુદ્ધી કર્મ પ્રકૃતિયોના બંધ થવાના સંબંધમાં ગૌતમસ્વામી પ્રશ્નુને પૂછે છે કે—'ણાણાવરણિજ્જસ્સ ણં મંતે ! કમ્મસ્સ કહ્વિહે વંધે પ્ણત્તે' હે ભગવન્ જ્ઞાનાવરણીય કર્મનો જે બંધ થાય છે, તે કેટલા પ્રકારનો હોય છે ? આ પ્રશ્નના ઉત્તરમાં પ્રશ્નુ કહે છે કે—'ગોયમા ! તિવિહે

प्रज्ञप्तः, 'तं जहा' तद्यथा-जीवप्पओगबंधे अणंतरबंधे परंपरबंधे' जीवप्रयोग-
बन्धोऽनन्तरबन्धः परम्पराबन्ध इति । 'नेरइयाणं भंते !' नैरयिकाणां भदन्त !
'णाणावरणिज्जस्स कम्मस्स' ज्ञानावरणीयस्य कर्मणः, कइविहे बंधे पणत्ते' कति
विधो बन्धः प्रज्ञप्तः । उत्तरमाह- 'एवं चेव' एदमेव यथा सामान्यतो ज्ञानावरणी-
यस्य कर्मणः त्रिविधो बन्धः प्रदर्शितस्तथैव नारक ज्ञानावरणीयस्यापि कर्मण
स्त्रिविधो बन्धो ज्ञातव्य इति । 'एवं जाव वेमाणियाणं' एवं यावद्वैमानिकानाम्-
नारकज्ञानावरणीयस्य कर्मणो यथा त्रिविधो बन्धस्तथा वैमानिकान्तजीव-
सम्बन्धिज्ञानावरणीयस्यापि कर्मण स्त्रिविधो बन्धो भवतीति ज्ञातव्यमिति, 'एवं
जाव अंतराइयस्स' एवं यावदन्तरायकस्य एदमेव अन्तरायकर्मणोऽपि त्रिविधो

ज्ञानावरणीय कर्म का जो बंध होता है वह तीन प्रकार का होता है
'तं जहा' जैसे- 'जीवप्पओगबंधे, अणंतरबंधे, परंपरबंधे' जीवप्रयोग-
बंध, अनन्तरबंध और परम्पराबंध, 'नेरइयाणं भंते ! णाणावरणिज्जस्स
कम्मस्स०' नैरयिकों के हे भदन्त ! ज्ञानावरणीय कर्म का बंध कितने
प्रकार का होता है ? तो इसके उत्तर में प्रभु कहते हैं- 'एवं चेव' हे
गौतम ! नैरयिकों का ज्ञानावरणीय कर्म का बंध सामान्य ज्ञानावरणीय
कर्मबंध के जैसे तीनों प्रकार का होता है । 'एवं जाव वेमाणियाणं'
इसी प्रकार से यावत् वैमानिकों तक के जीवों का जो ज्ञानावरणीय
कर्म का बंध है वह भी तीनों प्रकार का होता है । 'एवं जाव अंतरा-
इयस्स' इसी प्रकार से यावत् अन्तराय कर्म का भी बंध तीनों प्रकार
का होता है ऐसा जानना चाहिये यहाँ यावत्पद से दर्शनावरणीय से

बंधे पणत्ते' हे गौतम ज्ञानावरणीय कर्मना के बंध थाय छे, ते त्रय
प्रकारना कडेल छे. 'तं जहा' ते आ प्रमाणे छे, 'जीवप्पओगबंधे, अणंतरबंधे
परंपरबंधे' जीवप्रयोगबंध, अनंतरबंध, अने परंपराबंध, 'नेरइयाणं
भंते ! णाणावरणिज्जस्स कम्मस्स' हे लगवन् नैरयिकोने ज्ञानावरणीय कर्मना
बंध केटला प्रकारना कडेल छे ? आ प्रश्नना उत्तरमां प्रभु कडे छे के- 'एवं
चेव' हे गौतम नैरयिकोने ज्ञानावरणीय कर्मबंधनी जेम त्रयनेना बंध
थाय छे. 'एवं जाव वेमाणियाणं' जेव रीते यावत् वैमानिक सुधीना जेवने
जे ज्ञानावरणीय कर्मना बंध थाय छे, ते पण त्रये प्रकारथी थाय छे.
तेम समज्जुः. 'एवं जाव अंतराइयस्स' जेव रीते यावत् अंतराय कर्मना

कर्मणः कतिविधो बन्धो भवतीति प्रश्नः, उत्तरमाह—‘गोयमा’ इत्यादि, ‘गोयमा’ हे गौतम ! ‘तिविहे बंधे पन्नत्ते’ त्रिविधो बन्धः प्रज्ञप्तः, ज्ञानावरणीयोदयस्य कर्मणः ‘एवं चेव’ एवमेव जीवप्रयोगबन्धोऽनन्तरबन्धः परम्परबन्धश्चेति । ‘एवं नेरइयाण वि’ एवं नैरयिकाणामपि ज्ञानावरणीयोदयस्य कर्मणस्त्रिविधो बन्धो भवतीति, ‘एवं जाव वेमाणियाणं’ ‘एवं यावद्वैमानिकानामपि ज्ञानावरणीयोदयस्य कर्मणः त्रिविधो बन्धो भवतीति, अत्र यावत्पदेन दशभवनपति पञ्चस्थावर-विकलेन्द्रियतिर्यञ्चपञ्चेन्द्रियमनुष्यवानव्यन्तरज्योतिष्कपर्यन्तसर्वदण्डकानां संग्रहो भवतीति ज्ञातव्यम्, ‘एवं जाव अंतराइउदयस्स’ एवं यावद् अन्तरायो-दयस्य कर्मणोऽपि त्रिकारको बन्धो ज्ञातव्यः, यावत्पदेन दर्शनावरणीयोदय-कर्मतआरभ्य गोत्रान्तोदयकर्मणः संग्रहो भवतीति । ‘इत्थीवेयस्स णं भंते !

वरणीयोदय कर्म का बंध कितने प्रकार का होता है ? इसके उत्तर में प्रभु कहते हैं—‘गोयमा !’ हे गौतम ! ‘तिविहे बंधे पन्नत्ते’ इस ज्ञानावर-णीयोदय कर्म का बंध तीन प्रकार का होता है—जीवप्रयोगबंध, अनन्तर बंध और परम्पराबंध ‘एवं नेरइयाण वि’ इसी प्रकार से ज्ञानावरणीयो-दय कर्म का बंध नैरयिक जीवों को भी तीन प्रकार का होता है । ‘एवं जाव वेमाणियाणं’ इसी प्रकार से यावत् वैमानिकान्त जीवों का भी ज्ञानावरणीयोदय कर्म का बंध तीन प्रकार का होता है यहां यावत्पद से दश भवनपति पांच स्थावर, विकलेन्द्रिय त्रिक, पंचेन्द्रियतिर्यञ्च, मनु-ष्य, वानव्यन्तर, और ज्योतिष्क इन चौबीस दण्डकों के जीवों का ग्रहण हुआ है । ‘एवं जाव अंतराइ उदयस्स’ इसी प्रकार से यावत् अन्तरा-योदय कर्म का भी बंध तीन प्रकार का होता है ऐसा जानना चाहिये यहां यावत्पद से दर्शनावरणीयोदय से लेकर गोत्रान्तोदय कर्म का

षुयोदय कर्म छे. ओवा ते ज्ञानावरणीय उदय कर्मने षंध केटला प्रकारने डाय छे ? आ प्रश्नना उत्तरमां प्रभु कडे छे के—‘गोयमा !’ हे गौतम ‘तिविहे बंधे पणत्ते’ आ ज्ञानावरणीय उदय कर्मने षंध त्रणु प्रकारने थाय छे. ‘एवं जाव वेमाणियाणं’ आञ रीते यावत् वैमानिक ओवेने पणु ज्ञाना-वरणीय उदय कर्मने षंध त्रणु प्रकारने थाय छे अडियां यावत्पदथी इस भवनपति १०, पांच स्थावर ५, विकलेन्द्रिय तिर्यञ्च, पंचेन्द्रिय तिर्यञ्च, मनुष्य, वानव्यन्तर, अने ज्योतिष्क आ षधा ४ ओवे अहणु कशया छे. ‘एवं जाव अंतराइउदयस्स’ ओञ रीते यावत् अन्तराय उदय कर्मने षंध पणु त्रणु प्रकारने थाय छे. तेम समञ्जुं. अडियां यावत्पदथी दर्शनावरणीय उदय कर्मथी लधने गोत्रान्तोदय कर्मने संग्रह थये छे. डवे ‘इत्थीवेयस्स णं

કહ્વિહે વંધે પન્નત્તે' સ્ત્રીવેદસ્ય સ્વલુ ભદન્ત ! કર્મણઃ કતિવિધો વન્ધઃ પ્રજ્ઞપ્તઃ, સ્ત્રીવેદકર્મણો વન્ધઃ કતિવિકારકુ ઇતિ પ્રશ્નઃ, ઉત્તરમાહ—'ગોયમા' ઇત્યાદિ, 'ગોયમા' હે ગૌતમ ! 'તિવિહે વંધે પન્નત્તે' ત્રિવિધો વન્ધઃ પ્રજ્ઞપ્તઃ, 'एवं चेव' એવમેવ જીવપ્રયોગવન્ધોऽનન્તરવન્ધઃ પરસ્પરાવન્ધશ્ચેતિ । 'असुरकुमाराणं भंते ! इत्थीवेयस्स कह्विहे वंघे पन्नत्ते' असुरकुमाराणां भदन्त ! સ્ત્રીવેદસ્ય કતિવિધો વન્ધો ભવતીતિ પ્રશ્નઃ, ઉત્તરમાહ—'एवं चेव' એવમેવ યથા સામાન્યતઃ સ્ત્રીવેદસ્ય ત્રિવિધો વન્ધઃ પ્રદર્શિતસ્તથૈવ असुरकुमारस्त्रीवेदस्यापि त्रिविधो वन्धो भवतीति । 'एवं जाव वेमाणियाणं' एवं यावद् वैमाणिकानाम् असुरकुमारस्त्रीवेदवत् याव-

संग्रह हुआ है, अब—'इत्थीवेयस्स णं भंते ! कह्विहे वंघे पणत्ते' गौतम इस्स सूत्र द्वारा प्रश्नु से ऐसा पूछते हैं—हे भदन्त ! स्त्रीवेद का बंध कितने प्रकार का होता है ? इसके उत्तर में प्रश्नु कहते हैं—'गोयमा ! तिविहे वंघे पन्नत्ते' हे गौतम ! स्त्रीवेद का बंध तीन प्रकार का होता है । और वह जीवप्रयोगबंध, अनन्तरबंध और परस्परबंध रूप होता है, 'असुरकुमारा णं भंते ! इत्थीवेयस्स कह्विहे वंघे पन्नत्ते' हे भदन्त ! असुरकुमारों के स्त्रीवेद का बंध कितने प्रकार का होता है ? इस गौतम के प्रश्नु के समाधान निमित्त प्रश्नु उनसे कहते हैं—'एवं चेव' हे गौतम ! जिस प्रकार से सामान्यतः स्त्रीवेद का तीन प्रकार का बंध दिखलाया गया है उसी प्रकार से असुरकुमार के स्त्रीवेद का भी तीन प्रकार का बंध होता है, देवों में पुंवेद और स्त्रीवेद ये दो वेद होते हैं सो स्त्रीवेद के बंध को लेकर यह प्रश्नोत्तर हो रहा है, 'एवं जाव वेमाणियाणं'

भंते कह्विहे वंघे पणत्ते' गौतमस्वामी आ सूत्रथी प्रश्नुने એવું પૂછે છે કે—હે ભગવન્ સ્ત્રીવેદનો બંધ કેટલા પ્રકારનો હોય છે ? આ પ્રશ્નના ઉત્તરમાં પ્રશ્નુ કહે છે કે—'ગોયમા તિવિહે વંધે પણત્તે' હે ગૌતમ ! સ્ત્રીવેદનો બંધ ત્રણ પ્રકારનો કહેલ છે, તેના નામો આ પ્રમાણે છે—જીવપ્રયોગબંધ ૧, અનન્તરબંધ ૨, અને પરસ્પરબંધ ૩ 'असुरकुमाराणं भंते ! इत्थीवेयस्स कह्विहे वंघे पणत्ते' હે ભગવન્ असुरकुमारोने स्त्रीवेदो बंध કેटला प्रकारो होय છે ? ગૌતમસ્વામીના આ પ્રશ્નના સમાધાનમાં પ્રશ્નુ તેઓને કહે છે કે—'एवं चेव' હે ગૌતમ જે રીતે સામાન્ય રીતે સ્ત્રીવેદમાં ત્રણ પ્રકારનો બંધ કહ્યો છે. એજ રીતે असुरकुमारोने स्त्रीवेदમાં પણ ત્રણ પ્રકારનો બંધ થાય છે. દેવોમાં પુંવેદ અને સ્ત્રીવેદ આ બે વેદન થાય છે. સ્ત્રીવેદને લઈને આ પ્રશ્નોત્તર કહ્યા છે. 'एवं जाव वेमाणियाणं' असुरकुमार देवोने જે રીતે સ્ત્રીવેદ

द्वैमानिकस्त्रीवेदस्यापि त्रिविधो बन्धो ज्ञातव्य इति । 'नवरं जस्स इत्थी वेदो अत्थि' नवरं यस्य स्त्री वेदोऽस्ति तस्य स्त्रीवेदस्य बन्धो वक्तव्यो नान्यस्येत्यर्थः । 'एवं पुरिसवेयस्स वि णपुंसगवेयस्स वि' एवम्-एवमव-स्त्रीवेदवदेव पुरुष-वेदस्य तथा नपुंसकवेदस्यापि त्रिविधो बन्धो ज्ञातव्य इति । 'जाव वेमाणियाणं' यावद् वैमानिकानाम् स्त्रीवेदपुरुषवेदनपुंसकवेदानां त्रिप्रकारको बन्धो ज्ञातव्यः संवेषामेव संबन्धनां स्त्रीपुंसपुंसकवेदानां त्रिप्रकारको बन्धः परूपणीय इत्यर्थः, विशेषस्तु एतावान् यदुदयस्य जीवस्य यादृशो वेदो भवति तस्यैव जीवस्य संबन्धि-तादृशवेदस्य बन्धो निरूपणीयः, एतदेव कथयति 'णवरं' इत्यादि, 'णवरं जस्स जो अत्थि वेदो' नवरं यस्य जीवस्य यो वेदोऽस्ति तस्यैव जीवस्य संबन्धि वेद-

असुरकुमारदेवों के जैसा स्त्रीवेद बंध तीन प्रकार का कहा गया है, उसी प्रकार से यावत् वैमानिक देवों के भी स्त्रीवेद बंध तीन प्रकार का होता है ऐसा जानना चाहिये 'नवरं जस्स इत्थीवेदो अत्थि' देवों के स्त्रीवेद का बंध नहीं होता है देवियों के होता है इसलिये यह स्त्रीवेद बंध देवियों के ही कहना चाहिये अन्यको नहीं । 'एवं पुरिसवेयस्स वि णपुंसगवेयस्स वि' इसी प्रकार से पुरुषवेद बंध और नपुंसकवेद बंध भी तीन प्रकार का होता है ऐसा समझ लेना चाहिये यह स्त्रीवेद, पुरुषवेद और नपुंसकवेद का तीन प्रकार का बंध यावत् वैमानिक जीवों तक को होता है नपुंसकवेद का बंध देवों को नहीं होता है इसलिये 'नवरं जस्स जो अत्थि वेदो' ऐसा कहा गया है कि जिस जीव को जो वेद का बंध होता है उस जीव को वह वेद का बंध तीन प्रकार का होता है मनुष्यगति में तीनों वेदों का सञ्जाव होता है अतः यहां पर तीनों वेदों का बंध तीन प्रकार का होता है, देवगति में नपुंसकवेद को

अंध त्रय प्रकार्थी कहेल छे, ओज रीते यावत् वैमानिक देवाने पणु स्त्रीवेद अंध त्रय प्रकारने डाय छे. तेम समज्जुं 'नवरं जस्स इत्थीवेदो अत्थि' देवाने स्त्रीवेदने अंध थते नथी देवीथेने स्त्रीवेदने अंध थाय छे. तेथी आ स्त्रीवेद अंध देवीथेने ज कहेवे अन्व देवाने नडिं 'एवं पुरिसवेयस्स वि णपुंसगवेयस्स वि' ओज रीते पुरुषवेद अंध अने नपुंसकवेद अंध पणु त्रय प्रकारने थाय छे, तेम समज्जु लेवुं. आ स्त्रीवेद, पुरुषवेद, अने नपुंसकवेदने त्रये प्रकारने अंध यावत् वैमानिक सुधीना लुवने थाय छे. नपुंसकवेदने अंध देवाने डोते नथी तेथी 'नवरं जस्स जो अत्थि वेदो' ओ प्रमाणे कहेल छे के-जे लुवने जे वेदने अंध थाय छे, ते लुवने ते वेदने अंध त्रय प्रकार्थी थाय छे. मनुष्यगतिमां त्रये प्रकारना वेदने सङ्ग-

स्य बन्धभेदो वक्तव्यो नान्यस्येत्यर्थः । 'दंक्षणमोहणिज्जस्स णं भंते ! कम्मस्स कइविहे वंधे पन्नत्ते' दर्शनमोहनीयस्य खलु भदन्त ! कर्मणः कतिविधः—कति प्रकारको बन्धः प्रज्ञप्तः—रूथित इति प्रश्नः, उत्तरमाह—'एवं चेव' एवमेव—यथा ज्ञानावरणीयस्य कर्मणस्त्रिप्रकारको बन्धः प्ररूपितस्तथैव दर्शनमोहनीयकर्मण-उदयप्राप्तस्यापि त्रिविधो बन्धो निरूपणीय इति, इदं च दर्शनमोहनीयमुदय-प्राप्तं कर्म यस्य कस्यचिदेव जीवस्य न अपितु सर्वदण्डकस्थजीवानामेव इत्याश-

छोडकर दो वेदों का सद्भाव होता है, अतः यहां पर दो वेदों का बंध तीन प्रकार का होता है, तिर्यञ्चगति में भी तीनों प्रकार का वेद होता है अतः यहां पर भी तीनों वेदों का बंध तीन प्रकार का होता है नरक-गति में एक नपुंसकवेद ही होता है अतः यहां पर नपुंसकवेद का बंध तीन प्रकार का होता है ।

अब गौतम प्रश्नु से ऐसा पूछते हैं—'दंक्षणमोहणिज्जस्स णं भंते !' इत्यादि—हे भदन्त ! दर्शनमोहनीय कर्म का बंध कितने प्रकार का होता है ? इसके उत्तर में प्रश्नु कहते हैं—'एवं चेव' हे गौतम ! जिस प्रकार से ज्ञानावरणीय कर्म का बंध तीन प्रकार का होता है, इसी प्रकार से उदयप्राप्त दर्शनमोहनीय कर्म का बंध भी तीन प्रकार का होता है, यह उदयप्राप्त दर्शनमोहनीय कर्म का तीन प्रकार का बंध किसी एक जीव को नहीं होता है किन्तु चौबीसदण्डकस्थ समस्त जीवों को होता है । यही बात

भाव डाय छे. जेथी अडियां त्रणे वेदने अंध त्रणु प्रकारथी थाय छे. द्वेवगतिमां नपुंसक वेदने छोडीने जे वेदने सद्भाव रहे छे, जेथी अडियां जे वेदने अंध त्रणु प्रकारने डाय छे. तिर्यञ्चगतिमां पणु त्रणे प्रकारने वेद थाय छे जेथी अडियां पणु त्रणे वेदने अंध त्रणु प्रकारथी थाय छे. नरकगतिमां ओक नपुंसक वेद न डाय छे. जेथी अडियां नपुंसकवेदने अंध त्रणु प्रकारने डाय छे.

इवे गौतमस्वामी प्रश्नुने अणुं पूछे छे के—'दंक्षणमोहणिज्जस्स णं भंते !' इत्यादि हे भगवन् दर्शन मोहनीयकर्मने अंध केटला प्रकारने डाय छे ? आ प्रश्नना उत्तरमां प्रणु कहे छे के—'एवं चेव' हे गौतम ! जे प्रमाणे ज्ञानावरणीयकर्मने अंध त्रणु प्रकारने थाय छे, जे न रीने उदय अवस्थाने प्राप्त थयेल दर्शन मोहनीयकर्मने अंध पणु त्रणु प्रकारने डाय छे. आ उदय प्राप्त दर्शन मोहनीयकर्मने त्रणु प्रकारने अंध केछ ओक एवने डोतो नथी. परंतु २४ चौबीस दण्डकमां रहेला सधणा एवने थाय

येनाह—‘निरंतरं जाव वैमाणियाणं’ निरन्तरं यावद्वैमानिकानाम् निरन्तरम्-
अन्तररहितं नारकादारभ्य वैमानिकानाम्—नारकादारभ्य वैमानिकपर्यन्तजीव-
राशीसम्बन्धिदर्शनमोहनीयस्य कर्मणस्त्रिप्रकारको बन्धो ज्ञातव्य इति भावः।
‘एवं चारित्रमोहणिज्जस्स वि जाव वैमाणियाणं’ एवं चारित्रमोहनीयस्यापि
यावद्वैमानिकानाम्—एवं दर्शनमोहनीयकर्मणस्त्रिप्रविधबन्धवत् चारित्रमोहनीय-
स्यापि कर्मणस्त्रिविधो बन्धोऽस्तीति ज्ञातव्यम्। नारकादारभ्य वैमानिकान्तजीव-
सम्बन्धिचारित्रमोहनीयस्यापि कर्मणस्त्रैविध्यं भवतीति भावः। ‘एवं एएणं
कमेणं ओरालियसरीरस्स जाव कम्मगसरीरस्स’ एवम्—एतेन उपरोक्त-
प्रदर्शितप्रकारेण औदारिकशरीरस्य यावत्कर्मणशरीरस्यापि त्रिविधो बन्धो
ज्ञातव्यः, अत्र यावत्पदेन आहारकवैक्रियतैजसशरीराणां संग्रहो भवति तथा
औदारिकाहारकवैक्रियतैजसकर्मणश्चप्रकारकशरीरसंबन्धी त्रिप्रकारको बन्धो

‘निरन्तरं जाव वैमाणियाणं’ इत्यस्य सूत्रपाठ द्वारा समझाई गई है अर्थात्
नैरयिक से लेकर वैमानिक पर्यन्त समस्त जीव राशि संबंधी दर्शन-
मोहनीय कर्म का तीन प्रकार का बंध होता है, ‘एवं चारित्रमोहणिज्जस्स
वि जाव वैमाणियाणं’ दर्शनमोहनीय कर्म के तीन प्रकार के बंध के जैसा
चारित्रमोहनीय कर्म का भी बंध नारक से लेकर वैमानिक पर्यन्त जीवों को
तीन प्रकार का होता है ‘एवं एएणं कमेणं ओरालियसरीरस्स जाव कम्म-
गसरीरस्स’ इसी उपरि प्रदर्शित प्रकारवाले क्रम के अनुसार औदारिक
शरीर का यावत् कर्मण शरीर का भी तीन प्रकार का बंध होता है यहां
यावत्पद से आहारक, वैक्रिय और तैजस इन तीन शरीरों का ग्रहण हुआ
है इस प्रकार औदारिक, वैक्रिय, आहारक, तैजस और कर्मण इन पांच
शरीरों का तीन प्रकार का बंध होता है ऐसा जानना चाहिये ‘आहार-

छे. ओए वात ‘निरन्तरं जाव वैमाणियाणं’ आ सूत्रपाठथी समजवेत छे.
अर्थात् नैरयिक एवेथी लघने वैमानिक सुधीना सधणा एवसभूढने दर्शन
मोहनीयकर्मने त्रए प्रकारने अंध थाय छे ‘एवं चारित्रमोहणिज्जस्स
वि जाव वैमाणियाणं’ दर्शनमोहनीय कर्मना त्रए प्रकारना अंधनी ओम
थारित्रमोहनीय कर्मने अंध पथ नारकथी वैमानिक सुधीना एवेने त्रए
प्रकारे थाय छे. ‘एवं एएणं कमेणं ओरालियसरीरस्स जाव कम्मगसरीरस्स’
उपर कहेल प्रकारवाणा कर्मथी औदारिक शरीरने यावत् कर्मण शरीरने
पथ त्रए प्रकारथी अंध थाय छे. अडियां यावत् पठथी आहारक, वैक्रिय,
तैजस, आ त्रए शरीरे अडणु कराया छे. आ रीते औदारिक,
वैक्रिय, आहारक, तैजस, अने कर्मण आ पांच शरीरने त्रए प्रकारने

જ્ઞાતવ્ય ઇતિ । ‘આહારસન્નાએ જાવ પરિગ્રહસન્નાએ’ આહારસંજ્ઞાયા યાવત્ પરિગ્રહસંજ્ઞાયાઃ સંવન્ધી ત્રિવિધો વન્ધો જ્ઞાતવ્યઃ, અન્ન યાવત્પદાત્ મયમૈથુનસંજ્ઞયો-ગ્રહણં ભવતિ તથાઆહારસંજ્ઞા મયસંજ્ઞા-મૈથુનસંજ્ઞા પરિગ્રહસંજ્ઞા સંવન્ધી ત્રિવિધો વન્ધો જીવપ્રયોગવન્ધાનન્તરવન્ધપરમ્પરાવન્ધરુપો ભવતીતિ જ્ઞાતવ્યમ્ । ‘કળ્હ-લેસ્સાએ જાવ સુક્કલેસ્સાએ’ કૃષ્ણલેશ્યાયાઃ યાવત્ શુક્કલેશ્યાયાઃ, અન્ન યાવત્પદેન નીલકાપોતિકતૈજસપદ્મલેશ્યાનાં સંગ્રહો ભવતિ તથા ચ કૃષ્ણનીલકાપોતિક-તૈજસપદ્મશુક્કલેશ્યાસંવન્ધિ ત્રિવિધો વન્ધો ભવતીતિ જ્ઞાતવ્યમ્ । જ્ઞાનાવરણીયાદિ કર્મણામાત્મના સદ્ સંવન્ધો હિ વન્ધ ઇતિ પૂર્વમુક્તમ્, કિન્તુ જ્ઞાનાવરણીયાદિકર્મ-પુદ્ગલાનામિવ અન્યેપામપિ પુદ્ગલાનાત્મના સદ્ સમ્વન્ધોઽપિ વન્ધો જ્ઞાતવ્યઃ ।

સન્નાએ જાવ પરિગ્રહસન્નાએ’ આહાર સંજ્ઞા યાવત્ પરિગ્રહસંજ્ઞા સંવન્ધી જો વંધ હોતા હૈ વહ ણી ત્રીન પ્રકાર કા હોતા હૈ યહાં યાવત્શબ્દ સે મયસંજ્ઞા ઓર મૈથુનસંજ્ઞા ઇન દો સંજ્ઞાઓં કા ગ્રહણ હુઆ હૈ અતઃ ઇન ચારોં સંજ્ઞાઓં કા વંચ જીવપ્રયોગવંચરુપ, અનન્તરવન્ધરુપ ઓર પરમ્પ-રાવંચરુપ ઇન ત્રીન પ્રકાર કે વંચરુપ હોતા હૈ ‘કળ્હલેસ્સાએ જાવ સુક્ક-લેસ્સાએ’ કૃષ્ણલેશ્યા, યાવત્પદગૃહીત-નીલલેશ્યા કાપોતિકલેશ્યા, તેજોલેશ્યા, પદ્મલેશ્યા ઓર શુક્કલલેશ્યા ઇન છહ લેશ્યાઓં કા ણી યે હી ત્રીન પ્રકાર કા વંચ હોતા હૈ, જ્ઞાનાવરણીય આદિ કર્મોં કા આત્મા કે સાથ જો સંશ્લેષ વિશેષરુપ સંવંચ હૈ ડસીકા નામ વંચ હૈ યહ પહિલે કહા ગયા હૈ સો જ્ઞાનાવરણીયાદિ કર્મપુદ્ગલોં કે જૈસે હી અન્ય પુદ્ગલોં કા જો આત્મા કે સાથ સંવંચ હોતા હૈ વહ સંવંચ ણી વંચ હૈ

બંધ થાય છે. તેમ સમજવું ‘આહારસન્નાએ જાવ પરિગ્રહસન્નાએ’ આહાર સંજ્ઞા યાવત્ પરિગ્રહ સંજ્ઞા સંબંધી એ બંધ થાય છે, તે પણ ત્રણ પ્રકારનો થાય છે. અહિયાં યાવત્ શબ્દથી ભયસંજ્ઞા, અને મૈથુનસંજ્ઞા આ બે સંજ્ઞાઓ ગ્રહણ કરાઈ છે, જેથી આ આદે સંજ્ઞાઓનો બંધ જીવપ્રયોગબંધ રૂપ, અનન્તરબંધ રૂપ અને પરમ્પરાબંધ રૂપ આ ત્રણે પ્રકારના બંધ રૂપ હોય છે. ‘કળ્હલેસ્સાએ જાવ સુક્કલેસ્સાએ’ કૃષ્ણલેશ્યા, નીલ લેશ્યા, કાપોત લેશ્યા, તેજોલેશ્યા, પદ્મલેશ્યા, અને શુક્કલલેશ્યા આ છબે લેશ્યાને પણ આજ ત્રણ પ્રકારનો બંધ થાય છે. જ્ઞાનાવરણીય વિગેરે કર્મોનો આત્માની સાથે સંશ્લેષ વિશેષ રૂપ એ સંબંધ છે, તેનું જ નામ બંધ છે. આ પહેલાં કહેવામાં આવ્યું છે, તે જ્ઞાનાવરણીય વિગેરે કર્મપુદ્ગલોની જેમજ ખીલ પુદ્ગલોનો આત્માની સાથે એ સંબંધ થાય છે, તે સંબંધ પણ બંધ છે તેમ

અનેન ન્યાયેન ઔદારિકાદિશરીરજનકાનામ્ આહારાદિસંજ્ઞાજનકાનાં ચ કર્મણાં તથા કૃષ્ણાદિલેશ્યાનાં ચ વન્ધોઽધિ વિજ્ઞેય ઇતિ । ‘સમ્મદિટ્ટીએ મિચ્છાદિટ્ટીએ સમ્મામિચ્છાદિટ્ટીએ’ સમ્યગ્દષ્ટિમિથ્યાદષ્ટિઃ સમ્યગ્મિથ્યાદષ્ટિશ્ચાપિ ત્રિવિધો ભવતિ વન્ધ ઇતિ જ્ઞાતવ્યઃ, નતુ પુદ્ગલાનાં વન્ધો ભવતીતિ પૂર્વમુક્તમ્, તદ્ભવતુ પુદ્ગલાનાં વન્ધઃ કિન્તુ સમ્યગ્દષ્ટિયાદૌ કથં વન્ધો દષ્ટિજ્ઞાનાનામપૌદ્ગલિકત્વાત્ વન્ધત્વં ચ પૌદ્ગલિકાનામેવેતિ ચેદત્રોચ્યતે નાત્ર વન્ધશબ્દેન કર્મપુદ્ગલાનામેવ વન્ધો વિવક્ષિતઃ કિન્તુ સમન્વધમાત્રં વન્ધશબ્દેન વિવક્ષિતમ્ સ ચ સમ્વન્ધો જીવસ્ય દષ્ટ્યાદિધર્મેઃ સહ વિઘટે એવ, તથા ચ જીવમયોગવન્ધાદિવ્યપદેશ્યત્વં

એસા સમજ્ઞ લેના ચાહિયે હસી ન્યાય એ ઔદારિક આદિ શરીરજનક ઓર આહારક આદિ સંજ્ઞા જનક કર્મોં કા એવં કૃષ્ણાદિલેશ્યાઓં કા જો સંબંધ વિશેષ આત્મા કે સાથ હોતા હૈ વહ બી વંધ હૈ એસા જાનના ચાહિયે ‘સમ્મદિટ્ટીએ મિચ્છાદિટ્ટીએ સમ્મામિચ્છાદિટ્ટીએ’ તથા સમ્યગ્દષ્ટિ, મિથ્યાદષ્ટિ ઓર સમ્યગ્મિથ્યાદષ્ટિ અર્થાત્ મિશ્રદષ્ટિ ઇનકા બી ત્રીન પ્રકાર કા વંધ હોતા હૈ યહાં પર એસી આશંકા હો સકતી હૈ કિ વન્ધ તો પુદ્ગલોં કા હોતા હૈ ઓર એસા હી પહિલે કહા ગયા હૈ ફિર સમ્યગ્દષ્ટિ આદિ કા વન્ધ યહાં કૈસે કહા ગયા હૈ ? કયોંકિ દષ્ટિ, જ્ઞાન યે અપૌદ્ગલિક હૈ । સો એસી આશંકા ઉચિત નહીં હૈ કયોંકિ યહાં પર વંધ શબ્દ સે કર્મપુદ્ગલોં કા હી વન્ધ વિવક્ષિત નહીં હુઆ હૈ, કિન્તુ સંબંધ માત્ર વંધન શબ્દ સે વિવક્ષિત હુઆ હૈ જન એસી જ્ઞાત હૈ તો ફિર વહ સંબંધ જીવ કા દષ્ટ્યાદિ ધર્મોં કે સાથ હૈ હી યદિ ફિર બી હસ પર યોં કહા જાવે

સમજ્ઞવું જોઇએ. એજ ન્યાયથી ઔદારિક વિગેરે શરીરને ઉત્પન્ન કરનાર અને આહાર વિગેરે સંજ્ઞા જનક કર્મોના અને કૃષ્ણ વિગેરે લેશ્યાઓના જે સંબંધ વિશેષ આત્માની સાથે થાય છે, તે પણ બંધ છે તેમ સમજવું. ‘સમ્મદિટ્ટીએ મિચ્છાદિટ્ટીએ સમ્મામિચ્છાદિટ્ટીએ’ તથા સમ્યગ્દષ્ટિ, મિથ્યાદષ્ટિ, અને સમ્યગ્મિથ્યાદષ્ટિ તેનો પણ ત્રણ પ્રકારનો બંધ થાય છે, અહિયાં એવી શંકા કરવામાં આવે છે કે-પુદ્ગલોનો બંધ થાય છે તેમ પહેલાં કહેવામાં આવ્યું છે, તો સમ્યગ્દષ્ટિ વિગેરેનો બંધ થાય છે તેમ અહિયાં કેવી રીતે કહેવામાં આવ્યું છે ? કેમકે દષ્ટિ અને જ્ઞાન એ અપૌદ્ગલિક છે. આ પ્રમાણેની શંકા કરવી તે બરોબર નથી કેમકે-અહિયાં બંધ શબ્દથી કર્મપુદ્ગલોનો જ બંધ ગ્રહણ કરાયો નથી પરંતુ બન્ધ શબ્દથી સંબંધ માત્ર ગ્રહણ કરાયેલ છે. જેથી તે સંબંધ બંધને દષ્ટિ વિગેરે ધર્મોની સાથે છે જ ને ફરી પણ એમ

दृष्ट्यादीनां कथमिति चेत् जीववीर्यप्रभवत्वा तस्य दृष्ट्यादेरिति गृहाण, अत-
एव आभिनिबोधिकज्ञानविषयस्येत्याद्यपि निरवद्यम्, ज्ञानस्य ज्ञायेन सह सम्बन्ध-
विवक्षणादिति, 'आभिनिबोधियणाणस्स जाव केवलनाणस्स' आभिनिबोधिक-
ज्ञानस्य यावत् केवलज्ञानस्य, अत्र यावत्पदेन मतिश्रुतावधिमनःपर्यवज्ञानानां
संग्रहो भवति, ततश्च मतिश्रुतानधिमनःपर्यवकेवलज्ञानसम्बन्धी त्रिविधो जीव-
प्रयोगानन्तरपरम्परबन्धो ज्ञातव्य इति भावः। 'मइ अन्नाणस्स सुय अन्नाणस्स
'विभंगनाणस्स' मत्यज्ञानस्य श्रुताज्ञानस्य विभङ्गज्ञानस्य च संबन्धी त्रिविधो बन्धो
भवतीति ज्ञातव्यम्। 'एवं आभिनिबोधियणाणविसयस्स भंते! कइविहे वंधे

कि इस प्रकार की मान्यता में दृष्ट्यादिकों में जीवप्रयोग बंध आदि
रूप से व्यपदेश्यता कैसे हो सकेगी? तो ऐसा कहना भी ठीक नहीं है
क्योंकि ये दृष्ट्यादिक जीव के वीर्य से प्रभव है अतः इनमें जीवप्रयोग
बंध आदिरूप से व्यपदेश्यता घन जाती है। इसी प्रकार से—'आभिनि-
बोधियणाणस्स जाव केवलनाणस्स' आभिनिबोधिकज्ञान का और
यावत् केवलज्ञान का जो जीव के साथ संबन्धरूप बंध है वह भी जीव
प्रयोग, अनन्तर और परम्परबंध के भेद से तीन प्रकार का होता है,
यहां यावत् शब्द से श्रुतज्ञान, अधिज्ञान और मनःपर्यवज्ञान का
ग्रहण हुआ है 'मइ अन्नाणस्स सुय अन्नाणस्स विभंगनाणस्स' इसी
प्रकार से मत्यज्ञान, श्रुतज्ञान और विभंगज्ञान इनका जो अपने २
आधाररूप जीव के साथ संबन्धरूप बंध है वह भी जीवप्रयोगबंध आदि
के भेद से तीन प्रकार का है। 'एवं आभिनिबोधियणाणविसयस्स

कडेनामां आवे डे—आ रीतनी मान्यतामां दृष्टि विगेरेमां लवप्रयोगबंध
विगेरे रुपथी व्यपदेश्यपणु डेवी रीते थछ शकथे? अेम कडेकुं ते पणु अदे-
अर नथी, डेमडे आ दृष्टि विगेरे लवना साम्थ्यथी थथेल छे. जेथी तेमां
लवप्रयोगबंध विगेरे रुपथी व्यपदेश्यपणु अनी लथ छे. अेअ रीते
'आभिनिबोधियणाणस्स जाव केवलनाणस्स' आभिनिबोधिकज्ञाननेो अने
यावत् केवलज्ञाननेो लवनी साथे जे संबंध रुप अंध छे, ते पणु लव-
प्रयोगबंध, अनन्तर अने परम्पर अंधता लेदथी त्रणु प्रकारनेो थाय छे.
अहियां यावत् शणुदथी श्रुतज्ञान, अधिज्ञान अने मनःपर्यवज्ञान अहणु
कराया छे 'मइ अन्नाणस्स सुयअन्नाणस्स विभंगनाणस्स' अेअ रीते मति-
अज्ञान, श्रुत अज्ञान अने विभंगज्ञान तेनेो जे पोतपोताना आधाररुप
लवनी साथे संबंधरुपअंध छे. ते पणु लवप्रयोगबंध विगेरे लेदथी त्रणु
प्रकारनेो छे. 'एवं आभिनिबोधियणाणविसयस्स भंते कइविहे वंधे पण्णत्ते' डे

પન્નતે' એવમાભિનિવોધિકજ્ઞાનવિષયસ્ય ભદન્ત ! કતિવિધો' વન્ધઃ પ્રજ્ઞસઃ,
 એવમ્ 'જાવ કેવલનાણવિસયસ્સ અન્નાણવિસયસ્સ મહ્ અન્નાણવિ-
 સયસ્સ સુયઅન્નાણવિસયસ્સ વિભંગનાણવિસયસ્સ' યાવત્, યાવત્પદેન
 શ્રુતાજ્ઞાનાવધિજ્ઞાનમનઃપર્યવજ્ઞાનવિષયસ્ય કેવલજ્ઞાનવિષયસ્ય મત્યજ્ઞાન-
 વિષયસ્ય શ્રુતાજ્ઞાનવિષયસ્ય વિમદ્જ્ઞાનવિષયસ્ય, એવામપિ પ્રશ્નવાક્યં સ્વયં
 મણિતવ્યમ્, ઉત્તરમાહ-'એસિં સવ્વેસિં પયાણં' એતેપાં સર્વેપાં પદાનામ્
 'તિવિદ્દે વંધે પન્નત્તે' ત્રિવિધો વન્ધઃ પ્રજ્ઞસઃ, શ્રુતાજ્ઞાનાદારમ્બ્ય કેવલજ્ઞાનવિષય-
 પર્યન્તાનાં તથા મત્યજ્ઞાનાદારમ્બ્ય વિમદ્જ્ઞાનવિષયપર્યન્તાનાં ત્રિપ્રકારકો વન્ધો
 મવતીત્યુત્તરં મગમ્મતઃ । 'સવ્વે વિ એ ચઉવ્વીસં દંડગા મણિયવ્વા' સર્વેડ્ડપ્પેતે

મંતે ! કહવિદ્દે વંધે પન્નત્તે' હે ભદન્ત ! આભિનિવોધિકજ્ઞાન કે વિષય
 કા વંધ કિતને પ્રકાર કા કહા ગયા હૈ ? યહાં આભિનિવોધિકજ્ઞાન
 (મતિજ્ઞાન) કે વિષય કા જો વિવક્ષિત જીવ કે સાથ સમ્બન્ધ હૈ વહી
 વંધરૂપ સે વિવક્ષિત હુઆ હૈ । 'જાવ કેવલનાણવિસયસ્સ' મહ-
 અન્નાણવિસયસ્સ સુયઅન્નાણવિસયસ્સ વિભંગનાણવિસયસ્સ' હસી
 પ્રકાર સે યાવત્ કેવલજ્ઞાન વિષય કા, અભિજ્ઞાન કે વિષય કા, શ્રુત-
 અજ્ઞાન કે વિષય કા, વિભંગજ્ઞાન કે વિષય કા અપને ૨ આધારભૂત
 જીવ કે સાથ સંવંધરૂપ વન્ધ કિતને પ્રકાર કા કહા ગયા હૈ ? હન સબ
 પ્રશ્નોં કે ઉત્તર મેં પ્રસુ કહતે હૈ-'એસિં સવ્વેસિં પયાણં તિવિદ્દે વંધે
 પણ્ણત્તે' હન સબ જ્ઞાનોં કા ઔર ઉનકે વિષય કા તથા અજ્ઞાનોં કા
 ઔર ઉનકે વિષય કા જો અપને ૨ આધારરૂપ જીવ કે સાથ સંવંધ હૈ
 વહ જીવપ્રયોગાદિવંધ કે ભેદ સે ત્રીન પ્રકાર કા કહા ગયા હૈ । તાત્પર્ય
 એસા હૈ કિ શ્રુતજ્ઞાન સે લેકર કેવલજ્ઞાન તક કે જ્ઞાનોં કે વિષય કા

લગવન્ આભિનિવોધિકજ્ઞાન વિષયનો બંધ કેટલા પ્રકારનો કહ્યો છે ? અહિયાં
 આભિનિવોધિકજ્ઞાન સંબંધી જીવની સાથે જે સંબંધ છે, તેજ બંધ રૂપે
 પ્રકાર કરાયેલ છે. 'જાવ કેવલનાણવિસયસ્સ મહઅન્નાણવિસયસ્સ સુય અન્ના-
 ણવિસયસ્સ વિભંગનાણવિસયસ્સ' એજ રીતે યાવત્ કેવલજ્ઞાન વિષયનો મતિ-
 અજ્ઞાનના વિષયનો શ્રુતઅજ્ઞાનના વિષયનો અને વિભંગજ્ઞાનના વિષયનો પોત-
 પોતાના આધાર રૂપ જીવની સાથેનો સંબંધ રૂપ બંધ કેટલા પ્રકારનો કહેલ
 છે ? આ તમામ પ્રશ્નોના ઉત્તરમાં પ્રભુ કહે છે કે 'એસિં સવ્વેસિં પયાણં
 તિવિદ્દે વંધે પણ્ણત્તે' આ તમામજ્ઞાનોનો અને તેના વિષયનો જે પોતપોતાના-
 આધાર રૂપ જીવની સાથે બંધ છે તે જીવપ્રયોગાદિ બંધના ભેદથી ત્રણ
 પ્રકારનો કહેલ છે. કહેવાનું તાત્પર્ય એ છે કે-શ્રુતજ્ઞાનથી લઈને કેવલજ્ઞાન
 સુધીના જ્ઞાનોના વિષયના સંબંધરૂપ બન્ધ અને મતિઅજ્ઞાનથી લઈને વિભંગજ્ઞાન
 સુધીના અજ્ઞાનોના વિષયના પોતપોતાના આધારભૂત જીવના સંબંધરૂપ બંધ ત્રણ

ચતુર્વિંશતિર્દણ્ડકા મણિતવ્યાઃ જીવરાશીનાં ચતુર્વિંશતિભેદમિન્નત્વેન સર્વત્ર ચ દર્શનમોહનીયાદારમ્ય વિમજ્જ્ઞાનવિષયપર્યન્તેષુ પ્રથ્યેકસ્મિન્ ચતુર્વિંશતિશ્ચતુર્વિંશતિર્દણ્ડકા મણિતવ્યા इति । 'नवरं जाणियवं जस्स जं अत्थि' नवरं ज्ञातव्यम् यस्य यदस्ति वैलक्षण्यमेतदवगन्तव्यम्—यस्य जीवस्य यत् मतिज्ञानादिकमस्ति, तत् तस्यैव जीवस्य सम्बन्धिनि मतिज्ञानादां त्रिविधो बन्धो वक्तव्यो नान्यत्रेति भावः । क्रियत्पर्यन्तमित्याह—'जाव वेमाणियाणं' इत्यादि, 'जाव वेमाणियाणं भंते ! जाव विभंगनाणविसयस्स कइविहे वंधे पन्नत्ते' यावद्वैमानिकानां भदन्त ! यावद्विमज्ज्ज्ञानविषयस्य कतिविधो बन्धः प्रज्ञप्तः, यावत्पदेन नारकादित्रयोर्विंशतिर्दण्डकानां संग्रहो भवति तथा च हे भदन्त ! नारकादारम्य वैमानिकपर्यन्तजीवानाम्

સંબંધરૂપ બંધ ઓર અત્યજ્ઞાન સે લેકર વિભંગજ્ઞાન તક કે અજ્ઞાનોં કે વિષય કા અપને ૨ આધારમૂન જીવ કે સંબંધરૂપ વંધ ત્રીન પ્રકાર કા કહા ગયા હૈ—'સવ્વે વિ એ ચત્ત્વીસં દંડગા માણિયવ્વા' જીવરાશિ ૨૪ દણ્ડકોં મેં વિમક્ત હુએ હૈ ફસલિયે દર્શનમોહનીય સે લેકર વિભંગજ્ઞાનવિષય પર્યન્ત કે દ્વારોં મેં સે પ્રત્યેકદ્વાર મેં ૨૪-૨૪ દણ્ડક કહનાં 'ચાહિયે 'નવરં જાણિયવં જસ્સ જં અત્થિ' ફસ કથન મેં જિસ જીવ કે જો મતિજ્ઞાન આદિક હૈં સે ઊસી જીવ કો કહનાં ચાહિયે ઓર ઉન્હીં મતિજ્ઞાન આદિકોં મેં ત્રિવિધ બંધ કહનાં ચાહિયે, અન્યત્ર નહીં । ફસી પ્રકાર સે યહ કથન 'જાવ વેમાણિયાણં' યાવત્ વૈમાનિકોં તક કરનાં ચાહિયે યહી વાત 'જાવ વેમાણિયાણં ભંતે ! જાવ વિભંગનાણવિસયસ્સ કહવિહે વંધે પન્નત્તે' ફસ સૂત્રપાઠ દ્વારા પ્રશ્ન કે રૂપ મેં પ્રકટ કી ગઈ હૈં હે ભદન્ત ! યાવત્ વૈમાનિકોં કે યાવત્ વિભંગજ્ઞાન કે વિષય કા બંધ કિનને પ્રકાર કા કહા ગયા હૈં ? યહાં પ્રથમ યાવત્ શબ્દ સે નારકાદિ

પ્રકરનો કહ્યો છે. 'સવ્વે વિ એ ચત્ત્વીસં દંડગા માણિયવ્વા' જીવરાશી ૨૪ ચોવીસ દંડકોમાં વહેંચાયેલ છે. તેથી દર્શન મોહનીયથી લઈને વિભંગજ્ઞાન વિષય સુધીના દ્વારોમાંથી દરેક દ્વારમાં ૨૪-૨૪ દંડકો કહેવા ભેઈએ. 'નવરં જાણિયવં જસ્સ જં અત્થિ' આ કથનમાં જે જીવને જે મતિજ્ઞાન વિગેરે છે, તે તેજ જીવને કહેવા ભેઈએ. અને તેજ મતિજ્ઞાન વિગેરેમાં ત્રણ પ્રકારનો બંધ કહેવો ભેઈએ. ખીજે નહીં એજ રીતે આ કથન 'જાવ વેમાણિયાણં' યાવત્ વૈમાનિકો સુધીમાં સમજી લેવું એજ વાત 'જાવ વેમાણિયાણં ભંતે ! જાવ વિભંગનાણવિસયસ્સ કહવિહે વંધે પન્નત્તે' આ સૂત્રપાઠ દ્વારા પ્રશ્ન રૂપથી પ્રગટ કરેલ છે. હે ભગવન્ યાવત્ વૈમાનિકોના યાવત્ વિભંગજ્ઞાનના વિષયનો બંધ કેટલા પ્રકારનો કહેલ છે ? અહિયાં પહેલા યાવત્પદથી નારક

आभिनिबोधिकज्ञानादारभ्य केवलज्ञानविषयाणां, तथा मत्प्रज्ञानादारभ्य विभङ्ग-
ज्ञानविषयाणां कतिविधो बन्धो भवतीति प्रश्नः । भगवानाह—‘गोयमा’ इत्यादि,
‘गोयमा’ हे गौतम ! ‘तिविहे बंधे पन्नत्ते’ त्रिविधो बन्धः प्रज्ञप्तः, प्रकारभेदमेव
दर्शयति—‘तंजहा’ इति, ‘तं जहा’ तद्यथा—‘जीवप्पओगबंधे, अणंतरबंधे, परंपर-
बंधे’ जीवप्रयोगबन्धः, अनन्तरबन्धः, परंपरबन्धः, जीवप्रयोगानन्तरपरम्पर-
बन्धभेदेन त्रिविधो बन्धो नारकादिवैमानिकान्तजीवानां सम्बन्धिविभङ्गज्ञान-
विषयान्तानां भवतीति भगवत उत्तरमिति ।

इह क्वचिदिदं संग्रहगाथाद्वयं दृश्यते—

‘जीवप्पओगबंधे, अणंतरपरंपरे च बोद्धव्वे ।

पगडी उदए वेए, दंमणमोहे चरित्ते या॥१॥

ओरालियवेउव्विय, आहारगतेयकम्मए चएव ।

सन्ना छेस्सा दिट्ठी णाणाणाणेषु तव्विसए ॥२॥

२३ दण्डकों का संग्रह हुआ है और द्वितीय यावत्पद से आभिनि-
बोधिकज्ञान से लेकर केवलज्ञान तक के विषयों का तथा मत्प्रज्ञान से
लेकर श्रुताज्ञान तक के विषयों का संग्रह हुआ है सो पांच ज्ञानों का
और इनके विषयों का तथा ३ अज्ञानों का और इनके विषयों का
कितने प्रकार का बंध कहा गया है ? इस प्रश्न के उत्तर में प्रभुने कहा है
कि—‘गोयमा ! तिविहे बंधे पन्नत्ते’ हे गौतम ! इनका और इनके
विषयों का आत्मा के साथ संबंधरूप बंध जीवप्रयोगबंध, अनन्तरबन्ध
और परम्पराबन्ध के भेद से तीन प्रकार का कहा गया है । यहाँ कहीं २
ये दो संग्रहगाथाएँ लिखी हुई मिलती हैं—‘जीवप्पओगबंधे’ इत्यादि ।
तात्पर्य इन दो गाथाओं का केवल इतना ही है कि बन्ध जो तीन
प्रकार का कहा गया है वह जीवप्रयोगबन्ध, अनन्तरबन्ध और परम्परा
बन्ध के भेद से कहा गया है और वह ज्ञानावरणीय आदि कर्मप्रकृतियों

विगेरे २३ तेवीस दंडकेने संग्रह थयेत छे. अने भीज यावत् शब्दथी
आभिनिबोधिक ज्ञानथी लधने केवलज्ञान सुधीना विषयेने। तथा मति
अज्ञानथी लधने श्रुत अज्ञान सुधीना विषयेने। संग्रह थयेत छे. तो पांच
ज्ञानेने। तथा तेना विषयेने। तथा ३ त्रय अज्ञानेने। अने तेना विषयेने।
कैटवा प्रकारने। अथ कडेवासां आवेत छे ? आ प्रश्नना उत्तरमां प्रभु कडे
छे के—‘ गोयमा ! तिविहे बंधे पणत्ते’ छे गौतम ! तेने अने तेना विषयेने।
आत्मानी साथेने। संबंध ३प अंध जीवप्रयोगबंध, अनन्तरबंध अने
परंपराबंधना लेदथी त्रय प्रकारने। कडेत छे आ संबंधमां कैथ कैथ
रथणे आ जे संग्रहगाथा लपेट्ठी भणे छे.—‘ जीवप्पओगबंधे’ इत्यादि आ

છાયા—જીવપ્રયોગવન્ધોડનન્તરપરમ્પરે ચ વોદ્ધવ્યે ।

પ્રકૃતિરુદ્યો વેદો, દર્શનમોહશ્ચારિત્રં ચ ॥૧॥

ઔદારિકૃત્વૈક્રિયાહારકતેજશ્ચ કાર્મણ એવ ।

સંજ્ઞાલેશ્યાદૃષ્ટિર્જ્ઞાનાજ્ઞાનેષુ તદ્વિષયઃ ॥૨॥૩૩૧૥

‘સેવં મંતે ! સેવં મંતે ! ત્તિ જાવ વિહરઈ’ તદેવં મદન્ત ! તદેવં મદન્ત ! ઇતિ યાવદ્વિહરતિ હે મદન્ત ! નારકાદિસંવન્ધિજ્ઞાનાદીનાં ચોડયં ત્રિવિધો વન્ધો ભવતા પ્રતિપાદિતઃ સ સર્વથૈવ સત્ય ઇતિ કથાયિત્વા ભગવન્તં વન્દતે નમસ્યતિ વન્દિત્વા નમસ્યિત્વા સંયમેન તપ્યા આત્માનં ભાવયન્ વિહરતીતિ ॥મૂ૦ ૧॥

ઇતિ શ્રી વિશ્વવિરુપાતજગદ્ગુહ્યપાદિવદ્ધૂપિતવાલબ્રહ્મચારિ ‘જૈનાચાર્ય’

પૂજ્યશ્રી ઘાસીલાલવ્રતિવિરચિતાયાં શ્રી “ભગવતી” સૂત્રસ્ય પ્રમેયચન્દ્રિકા

રુપાયાં વ્યાખ્યાયાં વિંશતિતમશતકસ્ય સપ્તમોદેશકઃ સમાપ્તઃ ॥૨૦-૭॥

મેં, ઉદયપ્રાપ્તજ્ઞાનાવરણીયાદિ કર્મપ્રકૃતિયોં મેં, વેદોં મેં, દર્શનમોહનીય મેં, ચારિત્રમોહનીય મેં, ઔદારિકાદિ પાંચ શરીરોં મેં, ચાર સંજ્ઞાઓં મેં, છહ લેશ્યાઓં મેં, ત્રીન દૃષ્ટિયોં મેં, પાંચ જ્ઞાનોં મેં, ઉનકે વિષયોં મેં, ત્રીન અજ્ઞાનોં મેં, ઔર ઉનકે વિષયોં મેં, પ્રકટ ક્રિયા ગયા હૈ । સેવં મંતે ! સેવં મંતે ! ત્તિ જાવ વિહરઈ’ હે મદન્ત ! નારકાદિ સંવંધી જ્ઞાનાદિકોં કા જો આપને યહ ત્રિવિધવન્ધ પ્રતિપાદિત ક્રિયા હૈ, વહ સર્વથા સત્ય હી હૈ, હસ પ્રકાર કહ કર ગૌતમને ભગવાન કો વન્દના કી, નમસ્કાર ક્રિયા વન્દના નમસ્કાર કર ફિર વે તપ ઔર સંયમ સે આત્મા કો ભાવિત કરતે હુપ અપને સ્થાન પર વિરાજમાન હો ગયે ॥સૂ૦ ૧॥

એ ગાથાઓનું તાત્પર્ય કેવળ એટલું જ છે કે-બંધ ત્રણ પ્રકારનો જે પહેલાં કહેવામાં આવેલ છે, તે હવપ્રયોગબંધ, અતન્તરબંધ અને પરંપરા બંધના ભેદથી કહેલ છે. અને તે જ્ઞાનાવરણીય વિગેરે કર્મપ્રકૃતિયોમાં ઉદય પ્રાપ્ત જ્ઞાનાવરણીય વિગેરે કર્મપ્રકૃતિયોમાં વેદોમાં, દર્શનમોહનીયમાં, ઔદારિક વિગેરે પાંચ શરીરોમાં, ચાર સંજ્ઞાઓમાં છ લેશ્યાઓમાં ત્રણ દૃષ્ટિયોમાં પાંચ જ્ઞાનોમાં તેના વિષયોમાં ત્રણ અજ્ઞાનોમાં, અને તેના વિષયોમાં પ્રગટ કરવામાં આવેલ છે. ‘સેવં મંતે ! સેવં મંતે ! ત્તિ જાવ વિહરઈ’ હે ભગવન નારકાદિ સંબંધના જ્ઞાનાદિકેનું આપે જે આ ત્રણ પ્રકારના બંધનું પ્રતિપાદન કરેલ છે. તે સર્વથા સત્ય જ છે આ પ્રમાણે કહીને ગૌતમસ્વામીએ ભગવાનને વંદના કરી નમસ્કાર કર્યા વંદના નમસ્કાર કરીને તે પછી તેઓ તપ અને સંયમથી પોતાના આત્માને ભાવિત કરતા થકા પોતાના સ્થાન પર બિરાજમાન થઈ ગયા. ॥સૂ. ૧॥

अथाष्टमीदेशकः प्रारभ्यते ।

सप्तमोदेशके बन्धः कथितस्तद्विभागश्च कर्मभूमिषु तीर्थकरादिभिः प्ररूप्यते इति कर्मभूम्यादिकमष्टमोदेशके प्ररूपयिष्यते इत्येवं संबन्धेन आयातस्य अष्टमोदेशकस्य इदमादिमं सूत्रम्—‘कइ णं भंते ! कम्मभूमीओ’ इत्यादि ।

सूत्रम्—‘कइ णं भंते ! कम्मभूमीओ पन्नत्ताओ ? गोयमा ! पन्नरसकम्मभूमीओ पन्नत्ताओ तं जहा—पंच भरहाइं ५, पंच एरवयाइं ५, पंच महाविदेहाइं ५ । कइ णं भंते ! अकम्मभूमीओ पन्नत्ताओ ? गोयमा ! तीसं अकम्मभूमीओ पन्नत्ताओ तं जहा—पंच हेमवयाइं, पंच हेरन्नवयाइं, पंच हरिवासाइं, पंच रम्मगवासाइं, पंच देवकुराइं, पंच उत्तरकुराइं । एएसु णं भंते ! तीसाए अकम्मभूमीसु अत्थि उस्सप्पिणीइ वा ओसप्पिणीइ वा ? णो इणट्ठे समट्ठे । एएसु णं भंते ! पंचसु भरहेसु पंचसु एरवएसु अत्थि उस्सप्पिणीइ वा ओसप्पिणीइ वा ? इन्ता अत्थि । एएसु णं भंते ! पंचसु महाविदेहेसु अत्थि उस्सप्पिणीइ वा ओसप्पिणीइ वा ? गोयमा ! णैवत्थि उस्सप्पिणी नेवत्थि ओसप्पिणी अवट्ठिणं णं तत्थं काले पन्नत्ते समणाउत्तो । एएसु णं भंते ! पंचसु महाविदेहेसु अरहंतो भगवतो पंच महव्वइयं सपडिक्कमणं धम्मं पन्नवयंति ? णो इणट्ठे समट्ठे, एएसु णं पंचसु भरहेसु पंचसु एरवएसु पुरिमपच्छिमगा दुव्वे अरहंता भगवंतो पंच महव्वइयं (पंचाणुव्वइयं) सपडिक्कमणं धम्मं पन्नवयंति, अवसेसा णं अरहंता भगवंतो चाउज्जामं धम्मं पन्नवयंति । एएसु णं पंचसु महाविदेहेसु अरहंतो भगवंतो चाउज्जामं

धम्मं पन्नवयंति । जंबुद्वीवे णं भंते ! दीवे भारहे वासे इमीसे
ओसप्पिणीए कइ तित्थयरा पन्नत्ता ? गोयसा ! चउव्वीसं
तित्थयरा पन्नत्ता, तं जहा-उत्तमं-अजियं-संभवं-अभिनंदणं-
सुमंति-सुप्पमं-सुपासं-संसि-पुप्फदंतं - सीयलं - सेज्जंसं-
वासुपुज्जं-विंसल-अणंतं-धम्मं-संति-कुंथुं-अरम्मल्लिं-मुणि-
सुव्वयं-नंमि-नेमि-पास-वद्धसाणां । एएसि णं भंते ! चउवी-
साए तित्थयराणं कइ जिणंतरा पन्नत्ता ? गोयसा ! तेवीसं
जिणंतरा पन्नत्ता । एएसि णं भंते ! तेवीसाए जिणंतरेसु कस्स
कहिं कालियसुयस्स वोच्छेदे पन्नत्ते ? गोयसा ! एएसु णं भंते !
तेवीसाए जिणंतरेसु पुरिमपच्छिअएसु अट्टसुर जिणंतरेसु
एत्थ णं कालियसुयस्स अओच्छेदे पन्नत्ते मज्झिमएसु सत्तसु
जिणंतरेसु एत्थ णं कालियसुयस्स वोच्छेदे पन्नत्ते सव्वत्थ
वि णं वोच्छिञ्जे दिट्ठिवाए ॥सू० १॥

छाया—कति खलु भदन्त । कर्मभूमयः प्रज्ञप्ताः, गौतम ! पञ्चदश कर्मभूमयः
प्रज्ञप्ताः तद्यथा—पञ्च भरतानि५, पञ्च ऐरवतानि५, पञ्च महाविदेहाः५, । कति खलु
भदन्त ! अकर्मभूमयः प्रज्ञप्ताः ? गौतम ! त्रिंशत् अकर्मभूमयः प्रज्ञप्ताः, तद्यथा—पञ्च
हैमवतानि, पञ्च हैरणवतानि, पञ्च हरिवर्षाणि, पञ्च रम्यकवर्षाणि, पञ्च देवकुरवः,
पञ्चोत्तरकुरवः । एतासु खलु भदन्त ! त्रिंशति अकर्मभूमिषु अस्ति उत्सर्पिणीति वा
अवसर्पिणीति वा ? नायमर्थः समर्थः । एतेषु खलु भदन्त ! पञ्चसु भर-
तेषु, पञ्चसु ऐरवतेषु अस्ति उत्सर्पिणीति वा अवसर्पिणीति वा ? हन्त, अस्ति ।
एतेषु खलु भदन्त ! पञ्चसु महाविदेहेषु अस्ति उत्सर्पिणीति वा अवसर्पिणीति
वा ? गौतम ! नैवास्ति उत्सर्पिणी नैवास्ति अवसर्पिणी, अदस्थितः खलु तत्र
कालः प्रज्ञप्तः श्रमणाद्युत्पन्न ! । एतेषु खलु भदन्त ! पञ्चसु महाविदेहेषु अर्हन्तो
भगवन्तः पञ्चमहाव्रतिकं समतिक्रमणं धर्मं प्रज्ञापयन्ति ? नायमर्थः समर्थः, एतेषु
खलु पञ्चसु भरतेषु पञ्चसु ऐरवतेषु पूर्वपश्चिमौ (आद्यचरमौ) द्वौ अर्हन्तौ भगवन्तौ
पञ्च महाव्रतिकम् (पञ्चाणुव्रतिकम्) समतिक्रमणं धर्मं प्रज्ञापयन्तः ।
अवशिष्टा अर्हन्तः खलु भगवन्तो चातुर्यामं धर्मं प्रज्ञापयन्ति एतेषु खलु पञ्चसु

महाविदेहेषु अर्हन्तो भगवन्तः चातुर्यामं धर्मं प्रज्ञापयन्ति । जम्बूद्वीपे खलु भद-
न्त ! द्वीपे भारते वर्षे अस्यामवसर्पिण्यां कति तीर्थङ्कराः प्रज्ञप्ताः ? गौतम ! चतु-
र्विंशतिस्तीर्थङ्कराः प्रज्ञप्ताः, तद्यथा-ऋषभा-जित-संभवा-भिनन्दन-सुमति-
सुप्रभ-सुपांश्व-शशि-पुष्पदन्त-शीतल-श्रेयो-वासुपूज्य - विमला-नन्त - धर्म-
शान्ति-कुथ्व-रमल्लि-मुनिमुन्नत-नमि-नेमि-पार्श्व-वर्द्धमानाः २४ । एतेषां
खलु भदन्त ! चतुर्विंशतितीर्थङ्कराणां कति जिगान्तराणि प्रज्ञप्तानि ? गौतम !
त्रयोविंशतिर्जिनान्तराणि प्रज्ञप्तानि । एतेषु खलु भदन्त ! त्रयोविंशती जिनान्त-
रेषु कस्य कुत्र कालिकश्रुतस्य व्यवच्छेदः प्रज्ञप्तः ? गौतम ! एतेषु खलु भदन्त !
त्रयोविंशती जिनान्तरेषु पूर्वपश्चिमेषु अष्टसु अष्टसु जिनान्तरेषु अत्र खलु कालिक-
श्रुतस्याव्यवच्छेदः प्रज्ञप्तः, मध्यमेषु सप्तसु जिनान्तरेषु अत्र खलु कालिकश्रुतस्य
व्यवच्छेदः प्रज्ञप्तः, सर्वत्रापि खलु व्यवच्छिन्नो दृष्टिवादः ॥सू० १॥

आठवें उद्देशे का प्रारंभ-

सातवें उद्देशे में बन्धविषयक कथन किया गया है और बन्ध के कितने विभाग हैं यह भी स्पष्टरूप से समझा दिया गया है बन्ध और बन्धके विभागका इस प्रकार से कथन तीर्थंकर प्रभुओंने किया है सो यह कथन उन्होंने कर्मभूमियों में ही किया है, अकर्मभूमियों में नहीं क्योंकि वहां तीर्थंकर नहीं होते हैं । तीर्थंकरों का सद्भाव-उत्पत्ति केवल कर्मभूमि में ही होती है इन्हीं कर्मभूमियों की प्ररूपणा सूत्रकार ने इस अष्टम उद्देशे में की है, अतः इसी संबंध को लेकर इस अष्टम उद्देशे का प्रारंभ हुआ है इसका 'कह णं अंते ! कम्मभूमिओ' इत्यादि सूत्र प्रथम सूत्र है । 'कह णं अंते ! कम्मभूमिओ पन्नत्ताओ' इत्यादि ।

आठवा उद्देशाने प्रारंभ-

सातवा उद्देशामां षंघ संघंधी कथन करवामां आवेल छे. अने षंधना क्टला विलाग छे ते पणु स्पष्ट रीते समजवेल छे. षंध अने षंधना विलागोतुं कथन तीर्थंकर प्रभुओ आ रीते कडेल छे. आ कथन तेओओ कर्मभूमियोमां न करेल छे. अकर्मभूमियोमां करेल नथी. केमके त्यां तीर्थंकर डोता नथी. तीर्थंकराने सद्भाव-उत्पत्ति केवल कर्मभूमिमां न होय छे. ओन कर्मभूमियोतुं निश्पणु सूत्रकारे आ आठमां उद्देशामां करेल छे. ओथी आ संघंधने लधने आ आठमां उद्देशाने प्रारंभ थयेल छे. आतुं पहिलुं सूत्र आ प्रमाणु छे 'कइविहा णं अंते ! कम्मभूमिओ पणत्ताओ' इत्यादि.

ટીકા—‘કહ ણં મંતે’ કતિ સ્વલુ મદન્ત ! ‘કમ્મભૂમીઓ પન્નત્તાઓ’ કર્મભૂમયઃ પ્રજ્ઞપ્તાઃ—કથિતાઃ, કૃષિત્રાણિજ્યતપઃસંયમાનુષ્ઠાનાદિ પ્રધાના ભૂમયઃ કર્મભૂમયઃ । તાઃ ક્રિયત્વઃ ? ઇતિ પ્રશ્નઃ, મગવાનાહ—‘ગોયમા’ હે ગૌતમ ! ‘પન્નરસકમ્મભૂમીઓ પન્નત્તાઓ’ પન્નદશ કર્મભૂમયઃ પ્રજ્ઞપ્તા ઇત્યુત્તરમ્ પન્નદશભેદમેવ દર્શયતિ—‘તં જહા’ ઇત્યાદિ, ‘તં જહા’ તથથા ‘પંચ મરહાઈં’ પન્નમરતાનિ, ‘પંચ ઈરવયાઈં’ પન્ન ઈરવતાનિ ‘પંચ મહાવિદેહાઈં’ પન્નમહાવિદેહાઃ, ત્રયાણાં મરતૈરવતમહાવિદેહાનાં પન્નસંસ્થયા ગુણનેન પન્નદશકર્મભૂમયો ભવન્તીતિ । કર્મભૂમિ

ટીકાર્થ—હસ સૂત્ર દ્વારા ગૌતમ ને પ્રશ્ન સે ઈસા પૂછા હૈ—‘કહ ણં મંતે । કર્મભૂમીઓ પન્નત્તાઓ’ હે મદન્ત ! કર્મભૂમિયાં કિતની કહી ગઈ હૈં ? કૃષિ, ત્રાણિજ્ય, તપ સંયમ આદિ કાર્યોં કૈ કરને કી જહાં પ્રધાનતા હોતી હૈ વૈ કર્મભૂમિયાં હૈ—વૈ કર્મભૂમિયાં કિતની હોતી હૈં ? ઈસે હસ ગૌતમ કૈ પ્રશ્ન કૈ ઉત્તર મૈં પ્રશ્ન ઉનસૈ કહતે હૈં—‘ગોયમા ! ‘પન્નરસકમ્મભૂમીઓ પન્નત્તાઓ’ હે ગૌતમ । કર્મભૂમિયાં પન્નદશ કહી ગઈ હૈં ‘તં જહા’ જો હસ પ્રકાર સે હૈ—‘પંચ મરહાઈં’ ઇત્યાદિ, પાંચ મરત, પાંચ ઈરવત, પાંચ મહાવિદેહ, જમ્બૂદ્વીપ સંબન્ધી ઈક મરત, ધાતકી-સ્વંડ સંબન્ધી દો મરત, ઔર પુષ્કરાર્ધ સંબન્ધી દો મરત હસ પ્રકાર સે અઠાઈ દ્વીપ સંબન્ધી પાંચ મરત હૈં હનમૈં કૃષિ ત્રાણિજ્ય આદિ કર્મોં કી પ્રધાનતા રહતી હૈ, ઈસી પ્રકાર સે જમ્બૂદ્વીપ સંબન્ધી ઈક ઈરવત ક્ષેત્ર, ધાતકી સ્વંડ સંબન્ધી દો ઈરવતક્ષેત્ર ઔર પુષ્કરાર્ધ સંબન્ધી

ટીકાર્થ—આ સૂત્રથી ગૌતમસ્વામીને પ્રશ્નને એવું પૂછેલ છે કે—‘કહ ણં મંતે । કર્મભૂમીઓ પન્નત્તાઓ’ હે મગવન્ કર્મભૂમીયો કૈટલા પ્રકારની કહેલ છે ? કૃષિ—ખેતી, વેપાર, તપ, સંયમ વિગેરે કાર્યોં કરવાતું બ્યાં સુખ્યપણું હોય છે તેને કર્મભૂમિ કહેવામાં આવે છે. આવી કર્મભૂમિયો કૈટલી કહી છે ? આ પ્રશ્નને ગૌતમસ્વામીના પ્રશ્નના ઉત્તરમાં પ્રશ્ન તેઓને કહે છે કે—‘ગોયમા ! પન્નરસકમ્મભૂમીઓ પન્નત્તાઓ’ હે ગૌતમ કર્મભૂમિયો પંદર કહેલ છે. ‘તં જહા’ જે આ પ્રશ્નને છે. ‘પંચ મરહાઈં’ ઇત્યાદિ પાંચ મરત, પાંચ ઈરવત, પાંચ મહાવિદેહ જમ્બૂદ્વીપ સંબન્ધી ૧ એક મરત ધાતકી ખંડ સંબન્ધી જે મરત અને પુષ્કરાર્ધ સંબન્ધી જે મરત આ રીતે અઠાઈ દ્વીપ-સંબન્ધી પાંચ મરત છે. તેમાં ખેતી, વેપાર વિગેરે કર્મોં સુખ્યપણું રહે છે. એજ રીતે જમ્બૂદ્વીપ સંબન્ધી એક ઈરવતક્ષેત્ર ધાતકી ખંડ સંબન્ધી જે ઈરવતક્ષેત્ર અને પુષ્કરાર્ધ સંબન્ધી જે ઈરવતક્ષેત્ર આ રીતે આ પાંચ ઈરવત-

निरूप्य तद्विरुद्धामकर्मभूमिं संख्यया निरूपयितुमाह—‘कइ णं’ इत्यादि, ‘कइ णं भंते ! अकम्मभूमीओ पणत्ताओ’ कति खलु भदन्त ! अकर्मभूमयः प्रज्ञप्ताः कर्मभूमेः स्वरूपं प्रथमं निरूपितम् तद्विरुद्धेयमकर्मभूमिः कियतीति प्रश्नः । भगवानाह—‘गोयमा’ इत्यादि, ‘गोयमा’ हे गौतम ! ‘तीसं अकम्मभूमीओ पणत्ताओ’ त्रिंशत् अकर्मभूमयः प्रज्ञप्ताः, ‘तं जहा’ तद्यथा ‘पंच हेमवयाइं’ पञ्च हैमवतानि पंच हेरन्नवयाइं’ पञ्च हैरण्यवतानि, ‘पंच हरिवासाइं’ पञ्च हरिवर्षाणि, ‘पंच रम्मगवासाइं’ पञ्च रम्यगवासाणि ‘पंच देवकुराइं’ पञ्च देवकुरवः, ‘पंच उत्तरकुराइं’ पञ्चोत्तरकुरवः ।

दो ऐरवतक्षेत्र इस प्रकार से ये पांच ऐरवतक्षेत्र हैं । इसी प्रकार से जम्बूद्वीप संबन्धी एक महाविदेह, घातकीखंड सम्बन्धी दो महाविदेह और पुष्करार्ध सम्बन्धी दो महाविदेह इस प्रकार से ये पाँच महाविदेह हैं । ये सब मिलकर पन्द्रह कर्मभूमियाँ कही गई हैं । इनसे बाकी बची हुई जितनी भूमियाँ-क्षेत्र हैं वे सब अकर्मभूमियाँ हैं और इनकी संख्या ३० है यही विषय अब आगे स्पष्ट लिखा जाता है—इसमें गौतम ने प्रभु से ऐसा पूछा है—‘कइ णं भंते ! अकम्मभूमीओ पणत्ताओ’ कर्मभूमि से विरुद्ध अकर्मभूमियाँ कितनी कही गयी हैं ? तो इस प्रश्न के उत्तर में प्रभु कहते हैं—‘गोयमा ! तीसं अकम्मभूमीओ पणत्ताओ’ हे गौतम ! कर्मभूमि से विरुद्ध अकर्मभूमियाँ तीस कही गई हैं । ‘तं जहा’ जो इस प्रकार से हैं—‘पंच हेमवयाइं, पंच हेरन्नवयाइं, पंच हरिवासाइं, पंच रम्मगवासाइं, पंच देवकुराइं, पंच उत्तरकुराइं’ पांच हैमवत,

क्षेत्र छे. अने रीते जम्बूद्वीप सम्बन्धी अके महाविदेह, घातकी अंड सम्बन्धी दो महाविदेह अने पुष्करार्ध सम्बन्धी दो महाविदेह आ रीते आ पांच महाविदेह थाय छे. आ तभाम भणीने कर्मभूमियो पंदर कहेल छे. तेनाथी जाकी अचेली नेटली भूमियो-क्षेत्र छे. ते तभाम अकर्मभूमियो छे. अने तेनी सम्ख्या ३० थाय छे. आ तभाम विषय हुवे आगण स्पष्टतापूर्वक कहेवामां आवे छे.—आ सम्बन्धमां गौतमस्वामीअे प्रभुने अेवुं पूछ्युं छे के—‘कइ णं भंते ! अकम्मभूमीओ पणत्ताओ’ कर्मभूमिथी विरुद्ध अेवी अकर्मभूमियो छे लगवन् केटला प्रकारनी कहेवामां आवी छे ? आ प्रश्नना उत्तरमां प्रभु कहे छे के—‘गोयमा ! तीसं अकम्मभूमीओ पणत्ताओ’ छे गौतम ! कर्मभूमिथी उट्टी अकर्मभूमि ३० तीस कडां छे. ‘तं जहा’ जे आ प्रभाछे छे.—‘पंच हेमवयाइं, पंच हेरण्यवयाइं पंच हरिवासाइं पंच रम्मगवासाइं पंच देवकुराइं पंच उत्तरकुराइं’ पांच हैमवत, पांच हैरण्यवत, पांच हरिवर्ष, पांच

‘एयासु णं भंते !’ एयासु खलु भदन्त । ‘तीसाए अकम्मभूमिसु’ त्रिंशति अकर्म-
भूमिषु ‘अत्थि उस्सप्पिणीइ वा ओसप्पिणीइ वा’ अस्ति-दिवते उत्सर्पिणीति वा-
अवसर्पिणीति वा हे भदन्त ! अकर्मभूमिषु उत्सर्पिण्यवसर्पिणीकाली भवतो न
वेति प्रश्नः, भगवानाह-‘णो इण्ढे समट्ठे’ नायमर्थः समर्थः, हे गौतम ! अकर्म-

पांच हैरण्यवत, पाँच हरिवर्ष, पांच रम्यकवर्ष, पांच देवकुरु और पांच
उत्तरकुरु, जम्बूद्वीप नाम के द्वीप में ‘भरत, हैमवत, हरि, विदेह,
रम्यक, हैरण्यवत और ऐरवत ये सात क्षेत्र हैं इनमें भरत, महाविदेह
और ऐरवत कर्मभूमि के क्षेत्र हैं और बाकी के ४ क्षेत्र तथा विदेह
क्षेत्रके पास के उत्तरकुरु और देवकुरु ये अकर्मभूमि के क्षेत्र हैं, जम्बू-
द्वीपमें जिस प्रकार से ये सात क्षेत्र हैं वही प्रकार से घातकीखंड में
और पुष्करार्धमें ये सब दूने २ हैं । इस प्रकार से ये सब पाँच देवकुरु
और पाँच उत्तरकुरुओं के साथ मिलकर ४५ हो जाते हैं इनमें १५
कर्मभूमि संबन्धी क्षेत्र हैं और बाकी के ३० अकर्मभूमि संबन्धी क्षेत्र
हैं । अब गौतमस्वामी प्रभु से ऐसा पूछते हैं-‘एयासु णं भंते !
तीसाए अकम्मभूमिसु’ हे भदन्त ! इन तीस अकर्मभूमियों में उत्सर्पिणी
और अवसर्पिणी काल का विभाग होता है या नहीं होता है ? इसके
उत्तर में प्रभु कहते हैं-‘णो इण्ढे समट्ठे’ हे गौतम ! यह अर्थ समर्थ
नहीं है-अर्थात् तीस अकर्मभूमियों में उत्सर्पिणी अवसर्पिणी काल का

रम्यकवर्ष, पांच देवकुरु અને પાંચ ઉત્તરકુરુ, જ'બૂદ્વીપ નામના દ્વીપમાં ભરત,
હૈમવત, હરિ, વિદેહ, રમ્યક, હૈરણ્યવત અને ઐરવત આ સાત ક્ષેત્રો છે.
તેમાં ભરત, મહાવિદેહ, અને ઐરવત કર્મભૂમિતું ક્ષેત્ર છે. અને બાકીના ૪
આર ક્ષેત્રો તથા વિદેહક્ષેત્રની પાસેનું ઉત્તરકુરુ અને દેવકુરુ એ કર્મભૂમિતું
ક્ષેત્ર છે. જે રીતે જ'બૂદ્વીપમાં આ ૭ સાત ક્ષેત્રો છે, એજ રીતે ઘાતકી
ખંડમાં અને પુષ્કરાર્ધમાં આ તમામ બમણા બમણા છે. આ રીતે આ બધા
પાંચ દેવકુરુ અને પાંચ ઉત્તરકુરુઓની સાથે મળવાથી ૪૫ પિસ્તાળીસ થઈ
બન્ય છે. આમાં ૧૫ પંદર કર્મભૂમિ સંબંધી ક્ષેત્ર છે. અને બાકીના ૩૦ ત્રીસ
અકર્મભૂમિ સંબંધી ક્ષેત્ર છે. તેમ સમજવું.

હવે ગૌતમસ્વામી પ્રભુને એવું પૂછે છે કે-‘एयासु णं भंते ! तीसाए
अकम्मभूमिसु’ હે ભગવન્ આ ત્રીસ અકર્મભૂમિઓમાં ઉત્સર્પિણી અને અવ-
સર્પિણી કાળનો વિભાગ થાય છે કે નથી થતો ? આ પ્રશ્નના ઉત્તરમાં પ્રભુ
હજી છે કે-‘णो इण्ढे समट्ठे’ હે ગૌતમ આ અર્થ બરોબર નથી. અર્થાત્ ત્રીસ

भूमिषु उत्सर्पिण्यादि कालविभागो न भवतीति । 'एषु णं भंते !' एतेषु खलु भदन्त ! 'पंचसु भरहेसु पंचसु ऐरवसु' पञ्चसु भरतेषु पञ्चसु ऐरवतेषु क्षेत्रेषु 'अत्थि उस्सप्पिणीइ वा ओसप्पिणीइ वा' अस्ति उत्सर्पिणीति वा अवसर्पिणीति वा, हे भदन्त ! पञ्च भरतपञ्चैरवतक्षेत्रेषु उत्सर्पिण्यवसर्पिणीकालौ भवतो न वेति प्रश्नः । उत्तरमाह—'हंता अत्थि' इन्त, अस्ति हे गौतम ! भरते ऐरवते च क्षेत्रे उत्सर्पिण्यादिकालविभागो भवत्येवेति भावः । 'एषु णं भंते ! पंचसु महाविदेहेसु' एतेषु खलु भदन्त ! पञ्चसु महाविदेहेषु 'अत्थि उस्सप्पिणीइ वा ओसप्पिणीइ वा' अस्ति उत्सर्पिणीति वा अवसर्पिणीति वा ? 'गोयमा णेवत्थि उस्सप्पिणी णेइत्थि ओसप्पिणी' हे गौतम ! नैवास्ति उत्सर्पिणी नैवास्ति अव-

विभाग नहीं होता है । यह विभाग तो भरतक्षेत्र और ऐरवत क्षेत्र में ही होता है । विदेह में—काल अवस्थित रहता है अर्थात् सदा चतुर्थ आरक जैसा रहता है । इसी विषय को स्पष्ट करने के लिए—गौतम अब प्रभु से ऐसा पूछते हैं—'पंचसु भरहेसु पंचसु ऐरवसु अत्थि उस्स०' इत्यादि—हे भदन्त ! पांच भरत क्षेत्रों और पांच ऐरवत क्षेत्रों में उत्सर्पिणी और अवसर्पिणी काल का विभाग होता है या नहीं ? इसके उत्तर में प्रभु कहते हैं—'हंता, अत्थि' हां, गौतम ! पांच भरतक्षेत्रों में और पांच ऐरवत क्षेत्रों में उत्सर्पिणी और अवसर्पिणीकाल का विभाग होता है । 'एषु णं पंचसु महाविदेहेसु अत्थि उस्स०' इत्यादि हे भदन्त ! पांच महाविदेहों में क्या उत्सर्पिणी और अवसर्पिणी काल का विभाग होता है ? उत्तर में प्रभु कहते हैं—'गोयमा ! णेवत्थि उस्सप्पिणी

अकर्मभूमियोमां उत्सर्पिणीं अने अवसर्पिणीं काणो विभाग थतो- नथी, आ विभाग तो भरतक्षेत्र अने ऐरवतक्षेत्रमां न थाय छे. विदेहक्षेत्रमां काण अवस्थित रहे छे. अर्थात् दुभेशां थाथो आरो रहे छे. आन विषयने स्पष्ट करवा माटे गौतमस्वामी हवे प्रभुने अबुं पूछे छे के—'पंचसु भरहेसु पंचसु ऐरवसु अत्थि उस्स०' इत्यादि हे लगवन् पांच भरतक्षेत्रो अने पांच ऐरवतक्षेत्रोमां उत्सर्पिणीं अने अवसर्पिणीं काणो विभाग थाय छे के नथी थतो ? आ प्रश्नना उत्तरमां प्रभु कहे छे के—'हंता अत्थि' हा गौतम ! पांच भरतक्षेत्रोमां अने पांच ऐरवतक्षेत्रोमां उत्सर्पिणीं अने अवसर्पिणीं काणो विभाग थाय छे. 'एषु णं पंचसु महाविदेहेसु अत्थि उस्स०' इत्यादि हे लगवन् पांच महाविदेहोमां उत्सर्पिणीं अने अवसर्पिणीं काणो विभाग थाय छे ? आ प्रश्नना उत्तरमां प्रभु कहे छे के—'गोयमा ! णेवत्थि उस्सप्पिणी

सर्पिणी, पञ्चमहाविदेहक्षेत्रेषु उत्सर्पिण्यवसर्पिणीकालौ नस्तः इति, तर्हि किमस्ति ? तत्राह—‘अवट्टिण् णं’ इत्यादि, ‘अवट्टिण् णं तत्थ काले पन्नत्ते समणा-उसो’ अवस्थितः खलु तत्र कालः प्रज्ञप्तः श्रमणायुष्मन् ? हे श्रमण ! हे आयुष्मन् ! तत्र महाविदेहेषु एकरूपेण उत्सर्पिण्यादिविभागरहिततया अवस्थितः एकरूपः कालः कथ्यते इत्यर्थः । ‘एएसु णं भंते ! पंचसु महाविदेहेसु’ एतेषु खलु भदन्त ! पञ्चसु महाविदेहेषु ‘अरहंता भगवंतो पंच महब्बइयं सप्पाडिककणं धम्मं पन्नव-यंति’ अर्हन्तो भगवन्तः पञ्चमहाव्रतिकं समतिक्रमणं—प्रतिक्रमणेन युक्तं धर्मं प्रज्ञापयन्ति—उपदिशन्ति, हे भदन्त ! पञ्चमहाविदेहक्षेत्रेषु अर्हन्तो भगवन्तः किं प्रतिक्रमणयुक्तस्य पञ्च महाव्रतिकारुषधर्मस्योपदेशं कुर्वन्तीति प्रश्नः, भगवा-नाह—‘णो इणट्ठे समट्ठे’ नायमर्थः समर्थः, पञ्चमहाविदेहेषु अर्हन्तो भगवन्तः पञ्च-महाव्रतिकस्य प्रतिक्रमणयुक्तस्य धर्मस्य उपदेशं नैव कुर्वन्तीत्यर्थः । किन्तु ‘एएसु

णेवत्थि ओसप्पिणी’ हे गौतम ! पांच महाविदेहों में उत्सर्पिणी अव-सर्पिणी काल का विभाग नहीं होता है क्योंकि ये दोनों काल वहाँ नहीं होते हैं । इसका भी कारण ऐसा है कि—‘अवट्टिण् णं तत्थ काले पन्नत्ते’ वहाँ काल अवस्थित कहा गया है । अर्थात् महाविदेहों में जो काल है वह एकरूप ही है—उसमें उत्सर्पिणी अवसर्पिणी ऐसा विभाग नहीं है—‘एएसु णं भंते ! पंचसु महाविदेहेसु अरहंता भगवंतो० इत्यादि’ हे भदन्त ! इन पांच महाविदेहों में अरिहंत भगवन्तो का पंच महाव्रत-सहित और प्रतिक्रमणसहित ऐसे धर्म का उपदेश करते हैं ? अर्थात् पांचमहाव्रतरूप धर्म का प्रतिक्रमणसहित कथन करते हैं ? इसके उत्तर में प्रभु कहते हैं—‘णो इणट्ठे समट्ठे’ हे गौतम ! यह अर्थ समर्थ नहीं

णेवत्थि ओसप्पिणी’ हे गौतम ! पांच महाविदेहों में उत्सर्पिणी और अव-सर्पिणी काणने विभाग यतो नथी केमके ओ णन्ने ङाण त्यां यता नथी. तेनुं कारण्ये एवुं छे के—‘अवट्टिण् णं तत्थ काले पणत्ते’ त्यां ङाण अवस्थित ङहेल छे. अर्थात् महाविदेहों में ये ङाण छे, ते ओक इप न छे. तेमां उत्सर्पिणी अवसर्पिणी ओवे विभाग यतो नथी. ‘एएसु णं भंते ! पंचसु महाविदेहेसु अरहंता भगवंतो०’ इत्यदि हे भगवन् आ पांच महाविदेहों में अरिहंत भगवन्तोना पांच महाव्रत सहित और प्रतिक्रमणसहित ओवा धर्मने उपदेश करे छे ? अर्थात् पांच महाव्रतरूप धर्मनुं प्रतिक्रमण सहित कथन करे छे ? आ प्रश्नना उत्तरमां प्रभु ङहे छे के—‘णो इणट्ठे समट्ठे’ हे गौतम ! आ अर्थ णदेअर नथी. अर्थात् अरिहंत भगवन्त प्रतिक्रमणयुक्त,

णं पञ्चसु भरहेसु पंचसु ऐरवएसु' पञ्चसु भरतेषु पञ्चसु च ऐरवतेषु 'पुरिम-
पच्छिमगा' पूर्वपश्चिमौ-प्रथमचरमतीर्थकरौ 'दुवे अरहंता भगवंतो' द्वौ अर्हन्तौ
भगवन्तौ पंच महव्वइयं 'एञ्चमहाव्रतिसु' पञ्चाणुव्वइयं' पञ्चानुव्रतिकम् 'सप्पडि-
कमणं' सप्ततिक्रमणं-प्रतिक्रमणसहितम् 'धम्मं' धर्मम् 'पन्नवयंति' प्रज्ञापयतः-
उपदिशत इत्यर्थः, हे गौतम ! पञ्चमहाविदेहेषु च पञ्चमहाव्रतिकस्य धर्मस्योप-
देशं न कुरुतः परन्तु पञ्चसु भरतेषु पञ्चसु ऐरवतेषु च प्रथमचरमतीर्थकरौ प्रति-
क्रमणयुक्तपञ्चमहाव्रतिकस्य धर्मस्य उपदेशं कुरुत इति भावः । तत् किं महावि-
देहेषु धर्मोपदेश एव न भवति ? तत्राह- 'एएसु णं' इत्यादि, 'एएसु णं पंचमहा-
विदेहेसु अरहंता भगवंतो चाउज्जामं धम्मं पन्नवयंति' एतेषु पञ्चसु महावि-
देहेषु अर्हन्तौ भगवन्तश्चातुर्यामं धर्मं प्रज्ञापयन्ति तत्र न पञ्चमहाव्रतिकस्य धर्म-
स्योपदेशः किन्तु चातुर्यामस्यैव धर्मस्योपदेशं कुर्वन्तीत्यर्थः । 'जंबुद्वीपे णं भंते !
द्वीपे' जम्बूद्वीपे खलु भदन्त ! द्वीपे 'भारहे वासे' भारते वर्षे 'इमीसे ओसप्पि-

है-अरिहन्त भगवन्त प्रतिक्रमणयुक्त पंचमहाव्रतरूप धर्म का उपदेश
पाँच महाविदेहों में नहीं करते हैं किन्तु- 'एएसु णं पंचसु भरहेसु
पंचसु ऐरवएसु०' इत्यादि इन पाँच भरतक्षेत्रों में और पाँच ऐरवत
क्षेत्रों में प्रथम चरम ये दो तीर्थकर भगवन्त प्रतिक्रमण सहित पाँच
महाव्रतरूप और पाँच अणुव्रत धर्म का उपदेश करते हैं । तो
क्या पाँच महाविदेहों में धर्मोपदेश ही नहीं होता है ? इसके उत्तर
में प्रभु कहते हैं- 'एएसु णं पंच महाविदेहेसु अरहंता भगवंतो चाउ-
ज्जामं धम्मं पन्नवयंति' हे गौतम ! इन पाँच महाविदेहों में अरहंत
भगवंत चातुर्याम धर्म का उपदेश करते हैं । पाँच महाव्रतरूप धर्म का
उपदेश नहीं करते हैं । 'जंबुद्वीपेणं भंते ! द्वीपे०' इत्यादि,

अब गौतम प्रभु से ऐसा पूछ रहे हैं- कि हे भदन्त ! इस वर्तमान
अवसर्पिणीकाल में इस जम्बूद्वीपस्थित भरतक्षेत्र में कितने तीर्थकर होते

पाँच महाव्रतरूप धर्मों का उपदेश पाँच महाविदेहों में करता नहीं परंतु
'एएसु णं पंचसु भरहेसु पंचसु ऐरवएसु' इत्यादि आ पाँच भरतक्षेत्रों में अने
पाँच ऐरवतक्षेत्रों में प्रथम अने चरम ये दो तीर्थकर भगवान् प्रतिक्रमण
सहित पाँच महाव्रतरूप अने पाँच अणुव्रत धर्मों का उपदेश करे थे, तो
शुं पाँच महाविदेहों में धर्मोपदेश यतो नहीं ? आ प्रश्न का उत्तर में प्रभु
कहे थे- 'एएसु णं पंचसु महाविदेहेसु अरहंता भगवंतो चाउज्जामं धम्मं पन्न-
वयंति' हे गौतम ! आ पाँच महाविदेहों में अरहंत भगवान् चातुर्याम
धर्मों का उपदेश करे थे, पाँच महाव्रतरूप धर्मों का उपदेश करता नहीं,
'जंबुद्वीपेणं भंते ! द्वीपे०' इत्यादि

णीए' अस्यां वर्त्तमानायामवसर्पिण्याम्, 'कइ तित्थयरा पन्नत्ता' कति तीर्थकराः प्रज्ञप्ताः, तीर्थं चातुर्वर्णसंघात्मकं कुर्वन्ति-प्रवर्त्तयन्ति ये ते तीर्थकराः ते तीर्थकराः कियन्तो भवन्ति ? इति प्रश्नः, भगवानाह-'गोयमा' इत्यादि, 'गोयमा' हे गौतम ! 'चउवीसं तित्थयरा पन्नत्ता' चतुर्विंशतिस्तीर्थकराः प्रज्ञप्ताः, अस्यामवसर्पिण्यां भारते वर्षे चतुर्विंशतिस्तीर्थकरा भवन्तीति भावः । के ते चतुर्विंशतिस्त-त्राह-'तं जहा' इत्यादि, 'तं जहा' तद्यथा-'उसम' ऋषभ आदिनाथः-प्रथम-स्तीर्थप्रवर्त्तकः 'अजिय' अजितनाथो द्वितीयः 'संभव' संभवनाथस्तृतीयः, 'अभि-नंदण' अभिनन्दनश्चतुर्थः 'सुमति' सुमतिनाथः पञ्चमः, 'सुप्पम' सुप्रभनाथः षष्ठः, अस्यैव पद्मप्रभो इत्यपि नाम 'सुपास' सुपार्श्वनाथः सप्तमः, 'ससि' शशी-चन्द्रप्रभोऽष्टमः, 'पुप्फदंत' पुष्पदन्तः, अस्यैव सुविधिनाम भवति, नवमः 'सीयल' शीतलनाथो दशमः 'सेज्जंस' श्रेयांसः एकादशः 'वासुपुज्ज' वासुपूज्यो द्वादशः 'विमल' विमलनाथस्त्रयोदशः, 'अणंत' अनन्तनाथः चतुर्दशः, 'धम्मै' धर्मनाथः पञ्चदशः, 'संति' शान्तिनाथः षोडशः 'कुंथु' कुन्थुनाथः सप्तदशः 'अर' अरनाथः

कहे गये हैं ? चतुर्विधसंघरूप तीर्थ को जो करते हैं-उनका नाम तीर्थकर है ऐसे तीर्थकर हे गौतम । इस धरतक्षेत्र में इस अवसर्पिणीकाल में चौबीस होता है । उनके नाम इस प्रकार से हैं-ऋषभ प्रथम तीर्थप्रवर्तक आदिनाथ, दूसरे अजितनाथ, तीसरे संभवनाथ, चौथे अभिनन्दन, पांचवे सुमतिनाथ, छठे सुप्रभ-पद्मप्रभ, सातवें सुपार्श्वनाथ, आठवें चन्द्रप्रभ, नौवें-पुष्पदन्त-सुविधिनाथ, दशवें-शीतलनाथ, ग्यारहवें-श्रेयांसनाथ, बारहवें-वासुपूज्य, तेरहवें-विमलनाथ, चौदहवें-अनन्तनाथ, पन्द्रहवें-धर्मनाथ, सोलहवें-शान्तिनाथ, १७वें कुन्थुनाथ, १८वें अरनाथ, १९वें

हुवे गौतमस्वामी प्रश्नने ऐवुं पूछे छे डे-डे लगवन् आ वर्तमान अवसर्पिणी कालमां आ ज'णुद्धीपमां रहैला भरतक्षेत्रमां डेटला तीर्थ'ठरे होवानुं डहेल छे ? चतुर्विध संघरूप तीर्थ प्रवर्तवि तेनुं नाम तीर्थ'कर छे. हे गौतम ऐवा तीर्थ'कर आ भरतक्षेत्रमां आ अवसर्पिणी कालमां २४ बोवीस थाय छे. तेओना नाम आ प्रमाणे छे-ऋषभ पहैला तीर्थ'प्रव-र्तक आदिनाथ, १ गौतम अश्रुतनाथ २ श्रील संभवनाथ ३ श्रेया अभिनंदन ४ पांचमां सुमतिनाथ ५ छट्टा सुप्रभ-पद्मप्रभ ६ सातमा सुपार्श्वनाथ ७ आठमा चंद्रप्रभ ८ नवमां पुष्पदंत सुविधिनाथ ९ दशमां शीतलनाथ १० अग्यारमां श्रेयांसनाथ ११ बारमां वासुपूज्य १२ तेरमां विमलनाथ १३ चौदमां अनंत-नाथ १४ पंद्रमां धर्मनाथ १५ सोणमां शान्तिनाथ १६ सत्तरमां कुन्थुनाथ १७

अष्टादशः, 'मल्लि' मल्लिनाथः एकोनविंशतिः, 'सुणिसुव्रत' सुनिसुव्रतनामको-
विंशतितमः 'नमि' नमि नामक एकविंशतितमः 'नेमि' नेमिनाथनामको द्वाविं-
शतितमः, अरिष्टनेमिरितिनामान्तरम् 'पास' पार्श्वस्त्रयोविंशतितमः 'वर्द्धमाण'
वर्द्धमानकश्चतुर्विंशतितमः, एते ऋषभदेवादारभ्य महावीरस्वामिपर्यन्ताश्चतुर्विंशति-
स्तीर्थकरा भारते वर्षेऽस्यामत्रसर्पिण्याम् अभवन्नित्यर्थः । 'एएसि णं भंते ! चउ-
वीसाए तित्थयराणं' एतेषां खलु भदन्त ! चतुर्विंशतेस्तीर्थकराणाम् 'कइ जिणंतरा
पणत्ता' कति जिनान्तराणि द्वयोर्जिनयोरन्तरं जिनान्तरं तानि कति-कति संख्य-
कानि प्रज्ञप्तानि ? इति प्रश्नः भगवानाह-'गोयमा' हे गौतम ! 'तेवीसं जिणंतरा
पन्नत्ता' त्रयोविंशतिः जिनान्तराणि प्रज्ञप्तानि 'एएसि णं भंते' एतेषामुपरि निर्दि-
ष्टानां जिनानां खलु भदन्त ! 'तेवीसाए जिणंतरेसु' त्रयोविंशतीं जिनान्तरेषु
'कस्स कहिं' कस्य जिनस्य तीर्थकरस्येत्यर्थः कुत्र-कस्मिन् जिनान्तरे कस्य
जिनस्य संबन्धिनः कस्मिन् जिनान्तरे ऋयोर्जिनयोरन्तरे, 'कालियसुयस्स' कालि-

मल्लिनाथ, २०वें सुनिसुव्रतनाथ, २१वें नमिनाथ, २२वें नेमिनाथ, २३वें
पार्श्वनाथ और २४वें वर्द्धमान, इस प्रकार से ये ऋषभ से आदि लेकर
महावीर स्वामी पर्यन्त २४ तीर्थकर भारतवर्ष में इस अवसरपिणीकाल
में हुए हैं । अब गौतम स्वामी प्रभु से ऐसा पूछते हैं-'एएसि णं भंते !
चउवीसाए तित्थयराणं०' हे भदन्त ! इन चौबीस तीर्थकरों के कितने
जिनान्तर-दो जिनों के अन्तर कहे गए हैं ? उत्तर में प्रभु कहते हैं-
'गोयमा ! तेवीसं जिणंतरा पन्नत्ता' हे गौतम ! २३ जिनान्तर कहे
गये हैं । 'एएसि णं भंते ! तेवीसाए जिणंतरेसु कस्स कहिं०' इत्यादि-
हे भदन्त ! इन २३ जिनान्तरों में किस किस जिन संबन्धी अन्तर में
दो जिनों के किस अन्तर में-कालिकश्चुन का-एकादशाङ्गीरूप आचार-

अठारवां अरनाथ १८ आगणीसमां मल्लिनाथ १९ वीसमां सुनिसुव्रत २०
अकवीसमां नमीनाथ २१ आवीसमां नेमीनाथ २२ तेवीसमां पार्श्वनाथ २३
अने चोवीसमां वर्द्धमान २४ आ रीते आ ऋषभधी लर्धने महावीरस्वामी
सुधी २४ चोवीस तीर्थकर भरतवर्षमां आ अवसरपिणी काणमां थया छे.

हुवे गौतमस्वामी प्रभुने अपुं पूछे छे के-'एएसि णं भंते !
चउवीसाए तित्थयराणं०' छे लगवन् आ चोवीस तीर्थकराना केटला
अनान्तर-अने अनेना अंतरकाणने अेटदे के अे अनोनी वथ्येना
आंतराने अन्तर कडे छे कइया छे ? आ प्रश्नना उत्तरमां प्रभु
कडे छे के-'गोयमा ! तेवीसं जिणंतरा पणत्ता' छे गौतम २३ तेवीस अनान्तर
कइया छे. 'एएसि णं भंते ! तेवीसाए जिणंतरेसु कस्स कहिं०' इत्यादि छे लगवन्
आ २३ तेवीस अनान्तरमां कया कया अत संबन्धी अंतरमां-अे अनोना कया

कश्रुतस्य-एकादशाङ्गीरस्य काले अहोरात्रस्य प्रथमे चरमे वा महरे यस्याध्ययनं संभवति तत् कालिकश्रुतम् यथा आचाराङ्गादिकम् यस्य चाध्ययनादिकं सर्वदेव भवति तत् उत्कालिकश्रुतमिति कथ्यते यथा दशवैकालिकादिकम् 'व्यवच्छेदे पन्नत्ते' व्यवच्छेदः प्रज्ञप्तः, व्यवच्छेदोऽध्ययनादिपरम्पराया विनाशः कथित इति प्रश्नः। भगवानाह-'गोयमा' इत्यादि, 'गोयमा' हे गौतम! 'एणसु णं तेवीसाए जिणंतरेसु' एतेषु खलु त्रयोविंशतौ जिनान्तरेषु 'पुरिमपच्छिमएसु' पूर्वपश्चिमेषु प्रथमचरमेषु इत्यर्थः 'अट्टसुर. जिणंतरेसु' अट्टसु अट्टसु जिनान्तरेषु 'एत्थ णं कालियसुयसस अव्यच्छेदे पन्नत्ते' अत्र खलु आद्यन्ताष्टाष्टजिनान्तरेषु कालिकश्रुतस्य एकादशाङ्गीस्वरूपस्य अव्यवच्छेदः प्रज्ञप्तः-विनाशाभावः प्रतिपादितः। यद्यपि कालिकश्रुतस्य व्यवच्छेदः पृष्टो न तु कस्सविद् अव्यवच्छेदः पृष्ट इति अव्यवच्छेदस्य कथनम् अयुक्तमिव भवति तथापि अपृष्टस्याभिधानम् व्यवच्छेद-

ङ्गादिश्रुत का-जिसका अध्वघन अहोरात्रि के प्रथम अथवा चरम प्रहर में संभवित है ऐसे ११ अंगरूप आगम का-व्यवच्छेद कहा गया है- अध्वघन आदि की परम्परा से विनाश प्रतिपादित हुआ है जिसका अध्ययनादि सर्वदा ही हो सकता है वह उत्कालिकश्रुत है, इसके उत्तर में प्रश्न कहते हैं-'गोयमा । एणसु णं तेवीसाए जिणंतरेसु पुरिमपच्छिमएसु०' इत्यादि इन २२ जिनान्तरों में प्रथम और चरम जिनान्तरों में-आठ २ जिनान्तरों में आदि अन्त के आठ २ जिनान्तरों में एकादशाङ्गीरस्य कालिकश्रुत का अव्यवच्छेद कहा गया है यद्यपि कालिकश्रुत के व्यवच्छेद होने का यहां प्रश्न किया गया है किसी के अव्यवच्छेद होनेका नहीं-अन्तः अव्यवच्छेद का यह कथन अयुक्तजैला प्रतीत

अंतरमां-कालिकश्रुतनु'-ओकादशांगरूप आचारांग विगेरे श्रुतनु'-के नेतु' अध्ययन रातदिवसना पडेला अथवा छेदला प्रहरमां संभवित छे. ओवा ११ अगीयार अंग रूप आगमना-व्यवच्छेद कह्यो छे. अर्थात् अध्ययन विगेरेनी परंपराथी विनाश प्रतिपादन कहेल छे. नेतु' अध्ययन विगेरे उ'भेशां धरु शके छे, ते उत्कालिकश्रुत कहेवाथ छे. आ प्रश्नना उत्तरमां प्रश्न कहे छे के-'गोयमा । एणसु णं तेवीसाए जिणंतरेसु पुरिमपच्छिमएसु०' इत्यादि आ त्रेवीस लानान्तरमां पडेलां अने छेदला लानान्तरमां आठ आठ लानान्तरमां पडेला अने छेदला आठ आठ लानान्तरमां ओकादशांगीरूप कालिकश्रुतना अव्यवच्छेद कहेल छे. ने के कालिकश्रुतना व्यवच्छेद धवा संभवमां अडियां प्रश्न करेल छे, कथना अव्यवच्छेद धवाना संभवमां प्रश्न करेल नथी. नेथी अव्यवच्छेद

विपक्षज्ञापने सति विवक्षितार्थस्य ज्ञानं सरलतया भविष्यतीति कृत्वा अव्यवच्छेद-
स्याभिधानं कृतमिति। 'मज्झिमएसु सत्तसु जिणंतरेसु' मध्यमेषु-मध्यवर्षिषु सप्तसु
पुण्यदन्तापरनामनवमजिनसुविधित आरभ्य षोडश जिन शान्तिनाथ पर्यन्तेषु
जिनान्तरेषु 'एत्थ णं कालियसुयस्स वोच्छेदे पन्नत्ते' अत्र खलु सप्तसु जिनांतरेषु
कालिकश्रुतस्य-एकादशाङ्गीरूपस्य व्यवच्छेदः प्रवृत्तो-विनाशो भवतीत्यर्थः,
'मज्झिमएसु' इत्यादिना 'कस्स कहिं' इत्यस्योत्तरं दत्तम् तथाहि-मध्यमेषु सप्तसु
इत्युक्ते सति सुविधि जिनतीर्थस्य सुविधिशीतलजिनयोरन्तरे व्यवच्छेदः कालिक
श्रुतस्य बभूव, तद् व्यवच्छेदकालः प्रदर्शयते-सुविधिशीतलजिनयोरन्तरे व्यव-

होता है फिर भी यहां जो-ऐसा कहा गया है वह व्यवच्छेद का ज्ञान
सरलता से हो जाने के लिये कहा गया है 'मज्झिमएसु सत्तसु
जिणंतरेसु एत्थ णं कालियसुयस्स वोच्छेदे पन्नत्ते' मध्यम के
सात जिनांतरो में-पुण्यदन्त से लेकर १६ वें शान्तिनाथ तक के
जिनांतरो में कालिक श्रुत का व्यवच्छेद कहा गया है-अर्थात्
इन सात जिनांतरो में एकादशाङ्गीरूप कालिकश्रुत का विनाश
हुआ है-ऐसा कहा गया है 'मज्झिमएसु' इत्यादि पाठ द्वारा 'कस्स
कहिं' इस प्रश्न का उत्तर दिया गया है सुविधि और शीतल जिनके
अन्तर में जो कालिक श्रुत का व्यवच्छेद हुआ सो वह व्यवच्छेदकाल
पल्लोपम का चतुर्थभागरूप हुआ है, तथा शीतल और श्रेयांस जिनके
अन्तर में भी जो व्यवच्छेद हुआ-सो वह व्यवच्छेदकाल भी पल्लोपम

संभंधी आ कथन अयोग्य जेवुं जणाय छे, ते पण अडियां जे जेवुं कहुं
छे, ते व्यवच्छेदतुं ज्ञान सरणताथी थवा भाटे ज कहुं छे. 'मज्झिमएसु सत्तसु
जिणंतरेसु एत्थ णं कालियसुयस्स वोच्छेदे पणत्ते' मध्यमा सात अनान्तरेमां-
सुपुण्यदन्तथी लउने १६ सोणमां शान्तिनाथ सुधीना अनान्तरेमां
कालिकश्रुतनो व्यवच्छेद कडेल छे. अर्थात् जे सात अनान्तरेमां
जेकादशाङ्गीरूप कालिकश्रुतनो विनाश थयो छे. तेम कडेवाय छे.
'मज्झिमएसु' इत्यादि पाठ द्वारा 'कस्स कहिं' आ प्रश्ननो उत्तर आपेल छे.
सुविधि अने शीतल अनना अन्तरमां जे कालिकश्रुतनो व्यवच्छेद रहैवे छे,
ते व्यवच्छेद पल्लोपमना योथा लाग रूप थयेल छे १, तथा शीतल अने
श्रेयांस अनना अन्तरमां पणु जे व्यवच्छेद थयेल छे. ते व्यवच्छेदकाल पणु
पल्लोपमना योथा लागरूप हतो. २, श्रेयांस अने वासुपूज्य अनना अन्तरमां
कालिकश्रुतनो जे व्यवच्छेद थयेल छे, ते व्यवच्छेद काल पणु पल्लोपमना

तित्थे अणुसज्जिस्सइ । जहा णं भंते ! जंबुदीवे दीवे भारहे वासे
 इमीसे ओसपिणीए देवाणुप्पियाणं एगवीलं वाससहस्साइं
 तित्थं अणुसज्जिस्सइ तथा णं भंते ! जंबुदीवे दीवे भारहे वासे
 आगमेस्साणं चरमित्थगरस्स केवइयं कालं तित्थे अणुसज्जि-
 स्सइ गोयमा ! जावत्तिष्णं उत्तमस्स अरहओ कोसलियस्स
 जिणपरियाए एवइयाइं संखेज्जाइं आगमेस्साणं चरमित्थ-
 यरस्स तित्थे अणुसज्जिस्सइ । तित्थं भंते ! तित्थं तित्थयरे तित्थं ।
 गोयमा ! अरहा ताव नियमं तित्थयरे तित्थं पुण चाउवन्ना-
 इन्ने समणसंधे तं जहा-समणा-समणीओ सावया सावि-
 याओ । पवयणं भंते ! पवयणं पावयणी पवयणं ? गोयमा !
 अरहा ताव नियमं पावयणी पवयणं पुण दुवालसंगे गणि-
 पिडगे, तं जहा आयारो जाव दिट्ठियाओ । जे इमे भंते ! उग्गा
 भोगा राइन्ना इक्खागा नाया कोरट्ठा एए णं अस्सि धम्मे
 ओगाहंति ओगाहित्ताणं अट्ठविहं कम्मरयमलं पवाहेति, पवाहित्ता
 तओ पच्छा सिज्जांति जाव अंतं करेति ? हंता, गोयमा ! जे
 इमे उग्गा भोगा तं चेव जाव अंतं करेति० अत्थेगइया अन्न-
 यरेसु देवलोएसु देवदत्ताए उव्वत्तारो भवंति । कइविहा णं
 भंते ! देवलोया पन्नत्ता गोयमा ! अउव्विहा देवलोया पन्नत्ता
 तं जहा-भवणवात्ती वाणमंतरा जोइस्सिया वेमाणिया । सेवं
 भंते ! सेवं भंते ! त्ति ॥सू० २॥

वीसइमे सए अट्ठमो उहसो समत्तो ॥

छाया—जम्बूद्वीपे खलु भदन्त ! द्वीपे भारते वर्षे अस्यामवसर्पिण्यां देवानुप्रियाणां कियत्कं कालं पूर्वगतमनुसज्जिष्यति ? गौतम ! जम्बूद्वीपे खलु द्वीपे भारते वर्षे अस्यामवसर्पिण्याम् एकं वर्षसहस्रं पूर्वगतमनुसज्जिष्यति । यथा खलु भदन्त ! जम्बूद्वीपे द्वीपे भारते वर्षे अस्यामवसर्पिण्यां देवानुप्रियाणां एकं वर्षसहस्रं पूर्वगतमनुसज्जिष्यति तथा खलु भदन्त ! जम्बूद्वीपे द्वीपे भारते वर्षे अस्यामवसर्पिण्याम् अशेषाणां तीर्थकराणां कियत्कं कालम् अन्यसज्जत्, गौतम ! अस्त्येकेषां संख्येयं कालम् अस्त्येकेषाम् अंतरुयेयं कालम् । जम्बूद्वीपे खलु भदन्त ! द्वीपे भारते वर्षे अस्यामवसर्पिण्यां देवानुप्रियाणां कियत्कं कालं तीर्थमनुसज्जिष्यति, गौतम ! जम्बूद्वीपे द्वीपे भारते वर्षे अस्यामवसर्पिण्यां एकं वर्षसहस्रं पूर्वगतमनुसज्जिष्यति । यथा खलु भदन्त ! जम्बूद्वीपे द्वीपे भारते वर्षे अस्यामवसर्पिण्याम् देवानुप्रियाणां एकं वर्षसहस्रं तीर्थमनुसज्जिष्यति, तथा खलु भदन्त ! जम्बूद्वीपे द्वीपे भारते वर्षे आगमिष्यतां चरमतीर्थकरस्य कियत्कं कालं तीर्थमनुसज्जिष्यति ? गौतम ! यावत्कं खलु ऋषभस्यार्हतः कौशिकस्य जिनपर्यायः, एतावत्कालं संख्येयानि आगमिष्यतां चरमतीर्थकरस्य तीर्थमनुसज्जिष्यति । तीर्थं भदन्त ! तीर्थं तीर्थकरस्तीर्थम् ? गौतम ! अर्हन् तावत् नियमात् तीर्थकरः, तीर्थं पुनश्चातुर्वर्णिकीर्णः श्रमणसंघः, तद्यथा श्रमणः श्रमणः श्रावहाः श्राविकाः । प्रवचनं भदन्त ! प्रवचनम् प्रवचनी वा प्रवचनम् ? गौतम ! अर्हन् तावत् नियमात् । प्रवचनी, प्रवचनं पुनर्द्वादशाङ्गं गणपिटकम् । तद्यथा—आचारो यावत् दृष्टिवादः । ये इमे भदन्त ! उग्रा भोगा राजन्या इक्ष्वाकवः ज्ञाताः कौरव्याः, एते खलु अस्मिन् धर्मे अवगाहन्ते अवगाह्य अष्टविधं कर्मरजोमलं प्रवाहयन्ति, प्रवाह्य ततः पश्चात् सिद्धयन्ति, यावदन्तं कुर्वन्ति, अस्त्येकके अन्यतमेषु देवलोकेषु देवतया उपपत्तारो भवन्ति । कतिविधाः खलु भदन्त ! देवलोकाः प्रज्ञप्ताः ? गौतम ! चतुर्विधा देवलोकाः प्रज्ञप्ताः तद्यथा—भवनवासिनोः १, वानव्यन्तराः २, उद्योतिष्यकाः ३, वैमानिकाः ४, तदेवं भदन्त ! तदेवं भदन्त ! इति ॥ सू० २ ॥

विंशतितमे शतके अष्टम उद्देशः समाप्तः ॥

व्यवच्छेदके अधिकार से ही यह अग्रिमप्रकरण प्रारम्भ हुआ है—
'जंबूद्वीपे णं भन्ते ! द्वीपे' इत्यादि ।

व्यवच्छेदना अधिकारथी ७ आ अग्रिमप्रकरण आरंभ करवाना आवे
छे.—'जंबूद्वीपे णं भन्ते ! द्वीपे' इत्यादि

टीका—‘जंबुद्वीवे णं’ इत्यादि, ‘जंबुद्वीवे णं भंते ! दीवे’ जम्बूद्वीपे खलु भदन्त ! द्वीपे ‘भारहे वासे’ भारते वर्षे ‘इमीसे ओसप्पिणीए’ अस्यामवसर्पिण्याम् ‘देवाणुप्पियाणं’ देवानुप्रियाणां युष्माकं सम्बन्धि ‘केवइयं कालं’ कियन्तं कालम् ‘पुव्वगए अणुसज्जिस्सइ’ पूर्वगतं-पूर्वज्ञानम् अनुसज्जिष्यति कियत्कालपर्यन्तं देवानुप्रियाणां सम्बन्धि पूर्वज्ञानं प्रचलिष्यतीत्यर्थ इति प्रश्नः । भगवानाह—‘गोयमा’ इत्यादि, ‘गोयमा’ हे गौतम ! ‘जंबुद्वीवे णं दीवे’ जम्बूद्वीपे खलु द्वीपे ‘भारहे वासे’ भारते वर्षे ‘इमीसे ओसप्पिणीए’ अस्यां प्रचलन्त्यामवसर्पिण्याम्, ‘ममं एगं वाससहस्सं पुव्वगए अणुसज्जिस्सइ’ मम एकं वर्षसहस्रम् पूर्वगतम् श्रुतं शास्त्रम्-शासनमित्यर्थः अनुसज्जिष्यति वर्षसहस्रपर्यन्तं मम सम्बन्धि पूर्वगतज्ञानस्य विच्छेदो न भविष्यतीत्यर्थः । ‘जहा णं भंते ! यथा खलु भदन्त ! ‘जंबुद्वीवे दीवे भारहे वासे’ जम्बूद्वीपनामकद्वीपे भारते वर्षे ‘इमीसे ओसप्पिणीए’ अस्यामवसर्पिण्याम् ‘देवाणुप्पियाणं एगं वाससहस्सं पुव्वगए अणुसज्जि-

टीकार्थ—इसमें गौतमस्वामी ने प्रभु से ऐसा पूछा है—‘जंबूद्वीवे णं भंते ! दीवे भारहे वासे०’ हे भदन्त ! जंबूद्वीप नाम के इस द्वीप में स्थित भरतवर्ष में इस अवसर्पिणीकाल में आप देवानुप्रिय सम्बन्धी पूर्वज्ञान चलेगा—रहेगा क्या ? इसके उत्तर में प्रभु ने उनसे कहा—‘गोयमा ! जंबूद्वीवेणं दीवे भारहे वासे इमीसे ओसप्पिणीए ममं एगं०’ हे गौतम ! जम्बूद्वीप नाम के द्वीप में स्थित भरतवर्ष में इस अवसर्पिणीकाल में मेरा पूर्वगत श्रुत-शास्त्र-शासन एक हजार वर्ष तक चलेगा अर्थात् इतने वर्षों तक मेरे पूर्वगत ज्ञान का विच्छेद नहीं होगा ‘जहा णं भंते ! जंबुद्वीवे दीवे भारहे वासे इमीसे ओसप्पिणीए देवाणुप्पियाणं एगं वाससहस्सं०’ अत्र गौतम ने इस सूत्रपाठ द्वारा प्रभु से ऐसा पूछा है—

टीकार्थ—आ सूत्रधी गौतमस्वामीने प्रभुने एवुं पूछयुं छे के—‘जंबूद्वीवे णं भंते दीवे भारहे वासे’ इत्यदि उ. भगवन् जंबूद्वीप नामना आ द्वीपमां रडेवा भरतक्षेत्रमां आ अवसर्पिणीकालमां आप देवानुप्रिय संबन्धी पूर्वज्ञान आलशे ? अर्थात् रडेशे ? आ प्रश्नना उत्तरमां प्रभु उडे छे के—‘गोयमा ! जंबूद्वीवे णं दीवे भारहे वासे इमीसे ओसप्पिणीए ममं एगं०’ हे गौतम जंबूद्वीप नामना द्वीपमां रडेवा भरतक्षेत्रमां आ अवसर्पिणी कालमां माइं पूर्वगत श्रुत-शास्त्र-शासन ऐक हजार वर्ष पर्यन्त आलशे. अर्थात् तेटवा समय सुधी मात्रा पूर्वगतज्ञानना विच्छेद थशे नही. ‘जहा णं भंते ! जंबूद्वीवे दीवे भारहे वासे इमीसे ओसप्पिणीए देवाणुप्पियाणं एगं वाससहस्सं०’ गौतमस्वामीने आ सूत्रपाठधी प्रभुने एवुं पूछयुं छे के—उ. भगवन् आ अवसर्पिणी

स्सह' देवानुप्रियाणां सम्बन्धि एकं वर्षसहस्रं यावत् पूर्वगतं श्रुतमनुसज्जिष्यति 'तदा णं भंते ! जंबुद्वीवे दीवे भारहे वासे' तथा खलु भदन्त ! जम्बूद्वीपे द्वीपे भारते वर्षे 'इमीसे ओसपिणीए' अस्यामवसर्पिण्याम् 'अवसेसाणं तिस्थगराणं केवइयं कालं पुव्वगए अणुसज्जित्था' अवशेषाणां भवद्भिन्नानां तीर्थकराणां क्रियन्तं कालं पूर्वगतं श्रुतम् अन्वसज्जत् हे भदन्त ! यथा अस्यामवसर्पिण्यां भवतः श्रुतमेकं वर्षसहस्रं स्थास्यति तथा व्यतीततीर्थकराणां श्रुतं क्रियत्कालपर्यन्तमन्व-तिष्ठदिति प्रश्नाशयः । भगवानाह—'गोयमा !' इत्यादि । 'गोयमा' हे गौतम ! 'अत्येगइयाणं संखेज्जं कालं' अस्त्येकेषां पश्चानुपूर्व्यां पार्श्वनाथादीनां संख्यातं कालं श्रुतमन्वतिष्ठत्—'अत्येगइयाणं असंखेज्जं कालं' अस्त्येकेषाम् ऋषभादीनाम् असंख्यातं कालं पूर्वगतम् अन्वतिष्ठदिति । 'जंबुद्वीवे णं भंते ! दीवे भारहे वासे' जम्बूद्वीपे खलु भदन्त ! द्वीपे भारते वर्षे, 'इमीसे ओसपिणीए' अस्यामवसर्पि-

हे भदन्त ! इस अवसर्पिणीकाल में इस जम्बूद्वीप स्थित भरतक्षेत्र में आप का पूर्वगत श्रुत जैसा एक हजार वर्षतक चलेगा, वैसा ही इस अवसर्पिणीकाल में इस जम्बूद्वीप स्थित भरतक्षेत्र में शेष तीर्थकरो का पूर्वगतश्रुत-शासन कितने काल तक चला है ? उत्तर में प्रभुने कहा 'गोयमा ! अत्येगइयाणं संखेज्जं कालं, अत्येगइयाणं असंखेज्जं कालं' हे गौतम ! व्यतीत हुए कितने तीर्थकरो का पश्चानुपूर्वी के अनुसार पार्श्वनाथ आदिको का संख्यातकाल तक श्रुत चला है, तथा कितनेक ऋषभ आदि तीर्थकरो का असंख्यात काल तक पूर्वगत श्रुत चला है—अब गौतम प्रभु से ऐसा पूछ रहे हैं—'जंबुद्वीवेणं भंते ! दीवे भारहे वासे' हे भदन्त ! इस जम्बूद्वीप नामके द्वीप में स्थित भरतवर्ष में 'इमीसे ओस-पिणीए' इस अवसर्पिणी काल में 'देवानुप्रियाणां केवइयं कालं तिस्थे अणुसज्जिस्सह' आप देवानुप्रिय संबंधी तीर्थ-शासन कितने काल तक

काणमां आ ज'णुद्वीपमां रडेला भरतक्षेत्रमां आपनुं पूर्वगतश्रुत जेम अेक हजार वर्षं सुधी यादशे तेज रीते आ अवसर्पिणी काणमां ज'णुद्वीपमां रडेला भरतक्षेत्रमां आकीना तीर्थकरोनुं पूर्वगत श्रुत-शासन केटला समय सुधी यादे छे ? आ प्रश्नना उत्तरमां प्रभु कडे छे के—'गोयमा ! अत्येगइयाणं संखेज्जं कालं अत्येगइयाणं असंखेज्जं कालं' हे गौतम वीतेला केटलाक तीर्थ-करोनुं पश्चानुपूर्वी पभाणे पार्श्वनाथ विगेरेनुं शासन संख्यात काण सुधी यादथुं छे. तथा ऋषभ विगेरे केटलाक तीर्थकरोनुं शासन असंख्यात काण सुधी पूर्वगत श्रुत यादथुं छे.

डे गौतमस्वामी प्रभुने अेनुं पूछे छे के—'जंबूद्वीवे णं भंते ! दीवे भारहे वासे' हे लगवन् आ ज'णुद्वीप नामना द्वीपमां रडेला भरतक्षेत्रमां 'इमीसे ओसपिणीए' आ अवसर्पिणीकाणमां 'देवानुप्रियाणां केवइयं कालं'

प्याम् 'देवाणुप्पियाणं केवइयं कालं तित्थे अणुमज्जिस्सइ' देवानुप्रियाणां सम्बन्धि तीर्थं कियन्तं कालमनुसज्जिष्यति-भवत्प्रचलिततीर्थं कियत्कालपर्यन्तम् अनुवत्स्यते इत्यर्थ इति प्रश्नः । भगवानाह-'गोयमा' इत्यादि, 'गोयमा' हे गौतम ! 'जंबुद्वीवे दीवे भारहे वासे' जम्बूद्वीपनामके द्वीपे भारते वर्षे 'इमीसे ओसप्पिणीए' अस्यामवसर्पिण्याम् 'मम एगवीसं वाससहस्साइं तित्थे अणुमज्जिस्सइ' मम एकविंशतिवर्षसहस्राणि तीर्थमनुसज्जिष्यति । 'जहा णं भंते !' यथा खलु भदन्त ! 'जंबुद्वीवे दीवे भारहे वासे इमीसे ओसप्पिणीए' जम्बूद्वीपनामके द्वीपे भारते वर्षे अस्यामवसर्पिण्याम् 'देवाणुप्पियाणं एगवीसं वाससहस्साइं तित्थं अणुमज्जिस्सइ' देवानुप्रियाणामेकविंशति वर्षसहस्राणि यावत् तीर्थमनुसज्जिष्यति 'तहा णं भंते' तथा खलु भदन्त ! 'जंबुद्वीवे दीवे भारहे वासे' जम्बूद्वीपे द्वीपे भारते वर्षे 'आगमेस्साणं' आगमिष्यताम्-भविष्यत्काले आगच्छतां महापद्मादीनां जिनवराणाम् मध्यात् 'चरमित्थयररस' चरमतीर्थं करस्य-सर्वापेक्षया अन्तिमस्य 'केवइयं कालं तित्थे अणुमज्जिस्सइ' कियन्तं कालं तीर्थमनुसज्जिष्यति आगामीतीर्थं वराणाम् योऽन्तिमस्तीर्थं करस्तस्य तीर्थं कियत्कालपर्यन्तं स्थास्यतीति प्रश्नः । उत्तरमाह-'गोयमा' इत्यादि, 'गोयमा !' हे गौतम ! जाव-

प्रचलित रहेगा ? अर्थात् आपके द्वारा चलाया गया तीर्थ कितने समय तक रहेगा इसके उत्तर में प्रभु कह रहे हैं-'गोयमा ! जंबुद्वीवे दीवे भारहे वासे' हे गौतम ! जम्बूद्वीप नाम के इस द्वीप में स्थित भरतक्षेत्र में इस अवसर्पिणी काल में मेरा तीर्थ २१ हजार वर्ष तक चलेगा अब पुनः गौतम प्रभु से ऐसा पूछते हैं-'जहा णं भंते ! जंबुद्वीवे दीवे भारहे वासे इमीसे ओसप्पिणीए' हे भदन्त ! इस जम्बूद्वीप में स्थित भरतक्षेत्र में इस अवसर्पिणी काल में आपका तीर्थ जैसा २१ हजार वर्ष तक चलता रहेगा वैसा ही आगे होनेवाला महापद्मादि २४ जिनवरों के अन्तिम तीर्थकर का तीर्थ कितने काल तक चलेगा ?

तित्थे अणुमज्जिस्सइ' आप देवानुप्रिय संबंधी तीर्थ-शासन देखा समय सुधी प्रचलित रहेशे ? अर्थात् आपे प्रवर्तित तीर्थ देखा समय सुधी रहेशे ? आ प्रश्नना उत्तरमां प्रभु ढुं ढे ढे-गोयमा ! जंबुद्वीवे दीवे भारहे वासे' हे गौतम ! जंबूद्वीप नामना आ द्वीपमां रहेशे भरतक्षेत्रमां आ अवसर्पिणी क्षणमां मे प्रवर्तित तीर्थ २१ ओक्षवीस हत्तर वर्ष सुधी आलेशे । इरीथी गौतमस्वामी प्रभुने ओवु पूछे छे छे-'जहा णं भंते ! जंबुद्वीवे दीवे भारहे वासे इमीसे ओसप्पिणीए' हे भदन्त आ जंबूद्वीपमां रहेशे भरतक्षेत्रमां आ अवसर्पिणी क्षणमां आपे प्रवर्तित तीर्थ केम २१ ओक्षवीस हत्तर वर्ष सुधी आलु रहेशे तेज रीते लविष्यमां धवावाणा महापद्मादि २४ बोवीस छनवरो पैछां छेला तीर्थ'उदानु तीर्थ' देखा समय सुधी आलु

इएणं उल्लभस्स अरहओ कोसलियस्स जिणपरियाए' यावत्कः खलु ऋषभस्याहंतः
 कौशलिकस्य—कोशलदेशोद्भवस्य जिनपर्यायः केवलपर्यायः स च वर्षसहस्रन्यूनं पूर्व-
 लक्षम् 'एवइयाइं संखेज्जाइं' एतावत्कानि संख्यातानि वर्षाणि 'आगमेस्साणं' आगा-
 मिव्यं तीर्थकराणाम् मध्यात् चरिमत्तित्थयरस्स 'चरमतीर्थकरस्य, 'तित्थे अणुसज्जि-
 स्सइ' तीर्थम् अनुवज्जिष्यति अनागतान्तिमतीर्थकरस्य तीर्थं वर्षसहस्र-यूनं पूर्वलक्षं
 स्यास्यतीत्युत्तरम् । तीर्थप्रस्तावादेव इदमप्याह—'तित्थं भंते ! तित्थं तित्थयरे तित्थं'
 तीर्थं भदन्त ! तीर्थं तीर्थङ्करो वा तीर्थम् हे भदन्त ! तीर्थं चतुर्विधसं रूपं तीर्थम्—तीर्थ-
 शब्दवाच्यम् अथवा तीर्थकरः—तीर्थशब्दवाच्य इति प्रश्नः । भगवानाह—'गोयमा'

इसके उत्तर में प्रभु कहते हैं—'गोयमा ! जावइएणं उल्लभस्स अरहओ
 कोसलियस्स जिणपरियाए०' हे गौतम ! कोशल देशोद्भव ऋषभ अरि-
 हन्त की केवलपर्याय जितने कालतक की है—अर्थात् कोशल देशोद्भव
 ऋषभ अरिहन्त की केवलपर्याय एकहजार वर्ष कम एकलाख पूर्व की
 है इतने ही संख्यात वर्षों तक आगामी तीर्थकरों में के अन्तिम तीर्थ-
 कर का तीर्थ रहेगा अर्थात् अनागत अन्तिम तीर्थकर का तीर्थ एक
 हजार वर्षकम एक लाख पूर्व तक रहेगा चौरासी लाख वर्ष का एक
 पूवाङ्ग होता है और ८४ लाख पूर्वाङ्ग का एक पूर्व होता है ऐसे एक
 लाख पूर्व तक उनका तीर्थ रहेगा, इस एक लाख पूर्व में एक हजार वर्ष
 कम जो किये गये हैं वे छद्मस्थावस्था के किये गये हैं । तीर्थ के प्रकरण
 से अब गौतमस्वामी प्रभु से ऐसा भी पूछते हैं—'तित्थं भंते ! तित्थं
 तित्थयरे तित्थं' हे भदन्त ! तीर्थ—चतुर्विध संघरूपतीर्थ तीर्थ शब्द का
 वाच्य है ? या तीर्थकर तीर्थ शब्द का वाच्य है ? उत्तर में प्रभु कहते

रहेशे ? आ प्रश्नना उत्तरमां प्रभु कडे छे के—'गोयमा ! जावइएणं उल्लभस्स
 अरहओ कोसलियस्स जिणपरियाए०' हे गौतम ! कोशल देशमां उत्पन्न
 थयेला ऋषभ लगवाननी केवलीपर्याय जेटला काण सुधीनी छे—अर्थात्
 कोशल देशमां थयेला ऋषभ लगवाननी केवलीपर्याय अेक हजार वर्षकम
 अेकलाख पूर्व सुधी रहेशे ८४ योयाशी लाख वर्षंतुं अेक पूर्वांग थाय छे,
 अने ८४ योयाशी लाख पूर्वांगंतुं अेक पूर्व थाय छे, अेवा अेक लाख पूर्व
 सुधी तेअेतुं तीर्थं प्रवर्तित रहेशे, आ अेक लाख पूर्वमां अेक हजार वर्ष
 के कम कछा छे, ते छद्मस्थ अवस्था माटे कडेवामां आवेल छे, तीर्थना
 प्रकरणुधी हुवे गौतमस्वामी प्रभुने अेवुं पूछे छे के—'तित्थं भंते ! तित्थं
 तित्थयरे तित्थं' हे लगवन् तीर्थ—चतुर्विध संघ इय तीर्थं अे तीर्थं शब्द-
 वाच्य छे के तीर्थकर अे तीर्थ शब्द वाच्य छे ? आ प्रश्नना उत्तरमां प्रभु

इत्यादि, 'गोयमा' हे गौतम ! 'अरहा ताव नियम तित्थयरे' अर्हन् तावत् निय-
मात् तीर्थं करो न तु तीर्थरूपः, तित्थं पुण चाउवन्नाइन्ने समणसंघे' तीर्थः पुनश्चातु-
र्वर्णाकीर्णः श्रमणसंघः, चत्वारो वर्णा यत्र स चातुर्वर्णः चातुर्वर्णश्चासौ आकीर्णश्च
क्षमादिगुणैराकीर्णो-व्याप्त इति चातुर्वर्णाकीर्णः श्रमणसंघ एव तीर्थशब्दाच्चो
न तु तीर्थं नरस्तीर्थरूपः स तु तीर्थरूप व्यवस्थापक एव नहि व्यवस्थाप्यव्यवस्थापक-
योरैक्यमिति भावः । तीर्थस्य श्रमणसंघस्य स्वरूपमेव दर्शयति-'तं जहा' इत्यादि,
'तं जहा' तद्यथा-'समणासमणीओ सावया साधियाओ' श्रमणाः श्रमण्यः श्रावकाः
श्राविकाश्च तथा च साधु साध्वी श्रावकश्राविकाणां संघरूप एव तीर्थशब्दस्य
मुद्बयोऽर्थः, एनाह्वत्तीर्थस्य कारक एव तावत् नियमत ऋषभादिर्नतु स्वयं स
तीर्थस्वरूपः । 'पवयणं भंते ! पवयणं पावयणी पवयणं' प्रवचनं भदन्त ! प्रवचनम्

हैं-'गोयमा । अरहा ताव नियमं तित्थयरे, तित्थं पुण चाउवन्नाइन्ने
समणसंघे' अर्हन्त तो नियम से तीर्थं कर ही होते हैं, वे तीर्थरूप नहीं
होते हैं, तीर्थ तो चारवर्णों वाला एवं क्षमादि गुणों से आकीर्ण-व्याप्त
भरा हुआ-श्रमण संघरूप ही होता है इस प्रकार तीर्थकर तीर्थरूप नहीं
होता है, वे तो तीर्थ के व्यवस्थापक ही होते हैं । अतः तीर्थ और तीर्थ-
कर में व्यवस्थाप्य व्यवस्थापक में-एक्य नहीं होता है, श्रमणसंघरूप
तीर्थ का स्वरूप-'समणा समणीओ' श्रमण, श्रमणी, श्रावक और
श्राविका इन सब रूप हैं इस प्रकार साधु, साध्वी, श्रावक, श्राविका-
ओंका जो संघ है वही तीर्थ शब्द का मुख्य अर्थ है । ऐसे तीर्थ के कारक
ही नियमतः ऋषभादि हैं-अतः वे स्वयं तीर्थरूप नहीं हैं । अब पुनः

कडे छे के-'गोयमा ! अरहा ताव नियमं तित्थयरे तित्थं पुण चाउवन्नाइन्ने
समणसंघे' अर्हन्त तो नियमशी तीर्थं कर न डोय छे तेओ तीर्थरूप डोता
नथी. तीर्थं तो चार वर्णोवाणा अने क्षमा विगेरे गुणोधी व्याप्त-लरेदा
श्रमणसंघ रूप न डोय छे. आ रीते तीर्थं कर तीर्थं डोता नथी तेओ तो
तीर्थना व्यवस्थापक न डोय छे. जेथी तीर्थं अने तीर्थं करमां व्यवस्थाप्य
अने व्यवस्थापकमां ऐक्यपणु डोतुं नथी. श्रमणसंघरूप तीर्थतुं रूपेण
'समणा समणीओ' श्रमण, श्रमणी, श्रावक, अने श्राविका आ रूपे छे ओन
रीते साधु, साध्वी श्रावक अने श्राविकाओने जे संघ छे तेन तीर्थं शब्दने
मुख्य अर्थ छे ओना तीर्थना प्रवर्तक न नियमशी ऋषभ लगान् विगेरे
छे. तेथी तेओ पीते तीर्थरूप डोता नथी.

दुवे इन्धी गौतमस्वामी प्रभुने ओवुं पूछे छे के-'पवयणं भंते ! पवयणं
पावयणी पवयणं' छे लगवन् प्रवचनआगम प्रवचन शब्दना चाम्य छे, के

प्रकृषेण उच्यते—कथ्यते वचनम् अभिधेयमनेनेति प्रवचनम्—आगमस्तद्भदन्त ! प्रवचनम्—प्रवचनशब्दवाच्यम् अथवा प्रवचनी—प्रवचनस्योपदेष्टा प्रणेता वा तीर्थ-करादि जिनः प्रवचनं—प्रवचनशब्दस्य वाच्यो भवति, 'पावयणी' इत्यत्र दीर्घता प्राकृतत्वात् प्रवचनी इति तदर्थ इति प्रश्नः । भगवान् ह—'गोयमा' इत्यादि, 'गोयमा' हे गौतम । 'अरहा ताव नियमं पावयणी' अर्हन् तीर्थकरः नियमत स्तावत् प्रवचनी—प्रवचनकर्ता न तु प्रवचनं—प्रवचनशब्दवाच्यः 'पवयणं पुण दुवा-लसंगे गणिपिडगे' प्रवचनं पुनर्द्वादशाङ्गं गणिपिटकमेव—आचाराङ्गरथानाङ्गसूत्र-कृताङ्गादिकमेव द्वादशाङ्गम् गणिपिटकम् तदेव प्रवचनशब्दवाच्यम्, तस्यैव च अध्येतव्यत्वम् न तु तादृशप्रवचनकर्ता तीर्थकरः प्रवचनमिति भावः ।

गौतम ऐसा पूछते हैं—'पवयणं भन्ते । पवयणं पावयणी पवयणं' हे भदन्त ! प्रवचन प्रवचन—आगम प्रवचन शब्द का वाच्य है या प्रव-चनी—प्रवचन का उपदेष्टा—प्रणेता तीर्थकरादि जिन—प्रवचन शब्द का वाच्य है ? 'प्रकृषेण उच्यते कथ्यते, वचनम्—अभिधेयम् अनेन' इस व्युत्पत्ति के अनुसार यहाँ प्रवचन शब्द से आगम गृहीत हुआ है, क्योंकि निर्दोष रूप से संशयादि रहित रूप से जिसके द्वारा अभिधेय अर्थ कहा जाता है वही प्रवचन है—ऐसा वह प्रवचन तीर्थकरोपदिष्ट आगम ही है 'पावयणी' में दीर्घता प्राकृत होने के कारण से हुई है । इसके उत्तर में प्रभु कहते हैं—'गोयमा ! अरहा ताव नियमं पावयणी, पवयणं पुण दुवालसंगे गणिपिडगे' हे गौतम ! अर्हन्—तीर्थकर नियम से प्रवचनकर्ता होने से प्रवचनी होते हैं, अतः वे प्रवचन शब्दवाच्य नहीं होते हैं, प्रवचन तो द्वादशाङ्गगणिपिटक ही होता है, आचाराङ्ग,

प्रवचनी—प्रवचन आपनार उपदेशक—तीर्थकर विगेरे एत—प्रवचन शब्दना वाच्य छे ? 'प्रकृषेण उच्यते कथ्यते वचनम् आभिधेयम् अनेन' आ व्युत्पत्ति प्रमाणे अद्वियां प्रवचन शब्दथी आगम अद्विष्य कराया छे, केमके निर्दोषरूपथी संशय विगेरेथी रहितपण्णथी जेना द्वारा अभिधेय अर्थ कडेवामां आवे छे, तेज प्रवचन कडेवाय छे, जेपुं ते प्रवचन तीर्थकराज्ये उपदेशेत्त आगम ज छे. 'पावयणी' पद प्राकृत होवाथी दीर्घ थयेत्त छे आ प्रश्नना उत्तरमां प्रभु कडे छे के—'गोयमा ! अरहा ताव नियमं पावयणी, पवयणं पुण दुवालसंगे गणिपिडगे' छे गौतम अर्हन् तीर्थकर नियमथी प्रवचन कर्ता होवाथी प्रवचनी होय छे. तेथी तेजो प्रवचन शब्दना वाच्य होता नथी प्रवचन तो द्वादशाङ्ग गणिपिटकज छे—आचाराङ्ग, स्थानाङ्ग, सूत्रकृताङ्ग, विगेरे जे दाद-

एतदवग्रहितपूर्वं श्रमणादिसंघ इत्युक्तम् श्रमणाश्रोग्रादिकुलोत्पन्ना एवं भवन्ति ते चोग्रादयः प्रायः सिद्धिपथमनुव्रजन्तीति दर्शयन्नाह--'जे इमे' इत्यादि, 'जे इमे भंते' ये इमे भदन्त । 'उग्गा' उग्राः-उग्रकुलोत्पन्नाः 'भोगा' भोगाः-भोगवंशप्रभवाः, 'राइन्ना' राजन्याः 'इक्खागा' इक्ष्वाकाः-इक्ष्वाकुकुलसंभृताः, 'नाया' ज्ञाताः-ज्ञातकुलप्रभवाः 'कोरव्वा' कुरुकुलोत्पन्नाः कौरव्याः, 'एए णं अस्सि धम्मो ओगाहंति' एते-उपरोक्ताः-उग्रादयः खलु अस्मिन्-जिनप्रतिपादितधर्मे अवगाहन्ते-प्रविशन्ति धर्मे प्रवेशो धर्मांराधनम् तथा च जिनप्रतिपादितधर्मे स्वीकृत्य श्रद्धादिश्रद्धासाभ्यां तस्माराधयन्ति इत्यर्थः । 'ओगाहिता' अस्मिन् धर्मे अवगाह्य-एतादृशधर्मस्य स्थानांग, सूत्रकृतांग, आदि ही इसके द्वादशांग हैं ऐसा द्वादशांग गणि-पिटक ही प्रवचन शब्द वाच्य होता है, और वही अध्ययन के योग्य होता है, ऐसे प्रवचन के कर्ता तीर्थंकर प्रवचनरूप नहीं होते हैं ।

अभी श्रमणादि संघ ऐसा जो कहा है सो ये श्रमण उग्रादिकुलोत्पन्न ही होते हैं-और वे उग्रादि प्रायः सिद्धि पथ पर चलते हैं यही बात यहाँ अब प्रकट की जाती है-इसमें गौतम ने प्रभु से ऐसा पूछा है-'जे इमे भंते! उग्गा, भोगां' हे भदन्त ! जो ये उग्रकुलोत्पन्न क्षत्रिय हैं, भोगवंशोत्पन्न क्षत्रिय हैं, 'राइन्ना' राजकुलोत्पन्न क्षत्रिय हैं, 'इक्खागा' इक्ष्वाकुकुलोत्पन्न क्षत्रिय हैं, 'नाया' ज्ञातकुलोत्पन्न क्षत्रिय हैं 'कोरव्वा' कुरु कुलोत्पन्न क्षत्रिय हैं, 'एए णं अस्सि धम्मो ओगाहंति' सो ये जिनप्रतिपादित धर्म में प्रवेश करते हैं-अर्थात् उसकी आराधना करते हैं और श्रद्धा विश्वासपूर्वक उसकी आराधना करके 'अट्टविहं कम्मरयमलं पवोहंति'

शांगो છે. એવું દ્વાદશાંગ ગણિપિટકજ પ્રવચન શબ્દ વાચ્ય હોય છે, અને તેજ અધ્યયન યોગ્ય હોય છે. એવા પ્રવચનના કર્તા તીર્થંકર પ્રવચનરૂપ હોતા નથી.

ઉપર શ્રમણુ દિ સંઘ એ પ્રમાણુ જે કહેવામાં આંચું છે, તે તે શ્રમણુ ઉગ્રાદિ કુલમાં ઉત્પન્ન થયેલા જ હોય છે અને તે ઉગ્રાદિ પ્રાયઃ સિદ્ધિ માર્ગ પરજ ચાલે છે. એજ વાત હવે અહિં બતાવવામાં આવે છે-આમાં ગૌતમસ્વામી પ્રણુને એવું પૂછે છે કે- જે હમે ભંતે ! ઉગ્ગા 'ભોગાં' હે ભગવન્ આ ઉગ્રકુલમાં ઉત્પન્ન થયેલા જે ક્ષત્રિયો છે, ભોગવંશમાં ઉત્પન્ન થયેલા ક્ષત્રિયો છે, 'રાઈન્ના' રાજકુલમાં ઉત્પન્ન થયેલા ક્ષત્રિયો છે. 'ઈક્ખાગા' ઈક્ષ્વાકુકુલમાં થયેલા ક્ષત્રિયો છે. 'નાયા' જ્ઞાતકુલમાં થયેલા ક્ષત્રિયો છે, 'કોરવ્વા' કુરુકુળમાં ઉત્પન્ન થયેલા ક્ષત્રિયો છે, 'એએ ણં અસ્સિ ધમ્મે ઓગાહંતિ' તેઓ આ જીન પ્રહિતધર્મમાં પ્રવેશ કરે છે, અર્થાત્ તેની આરાધના કરે છે અને શ્રદ્ધા વિશ્વાસ પૂર્વક તેની આરાધના કરીને 'અટ્ટવિહં કમ્મરયમલં

આરાધનં કૃત્વા 'અદ્ભુવિહં કમ્મરયમલં પવોહંતિ' અષ્ટવિધમ્-અષ્ટપ્રકારકં કર્મરૂપં
 રજોમલં પ્રવાહયન્તિ ઘાત્યઘાતિભેદાભિન્નમ્-અષ્ટપ્રકારકં કર્મ વિનાશયન્તીત્યર્થઃ,
 'પવાહિત્તા' અષ્ટવિધં કર્મરજોમલમ્ પ્રવાહયિત્વા-કર્મમૂલં વિનાશય 'તઓ પચ્છા
 સિજ્ઞંતિ' તતઃ-કર્મમલક્ષાલનાનન્તરં સિધ્યન્તિ-સિદ્ધિમ્-એકાન્તિકાત્યન્તિક-
 દુઃખનિવૃત્તિરૂપામ્ નિરતિશયસુખાવાપ્તિસ્વરૂપાં મોક્ષલક્ષ્મીમાસાદયન્તિ 'જાવ અંતં
 કરે'તિ' યાવદન્તં કુર્વન્તિ યાવત્પદેન 'બુદ્ધયન્તે મુચ્ચન્તે પરિનિર્વાન્તિ સર્વદુઃખા-
 નામ્ एतेषां ग्रहणं भवति, तथा च कर्मापगमे केवलज्ञानप्राप्तौ मोक्षं प्राप्नुवन्ति
 सर्वदुःखानामन्तं कर्षन्ति किमिति प्रश्नः । भगवानाह-‘हंता इत्यादि, ‘हंता !
 गोयमा’हन्त, गौतम ! ‘जे इमे उग्गा भोगा तं चैव जाव अंतं करे’ति’ ये इमे उग्गा
 भोगा राजन्या इक्ष्वाकवो ज्ञाताः कौरव्यास्तै अस्थिन् धर्षो’ अवगाहस्यै अवगाह

અષ્ટવિધ કર્મમલ કો-ઘાતિ, અઘાતિ ભેદ અન્ન આઠ પ્રકાર કે કર્મો' કો
 નષ્ટ કરતે હૈં-તથા ઉન આઠ પ્રકાર કે કર્મો વી ધૂલિ ઉઢાકર ઘાદ મેં લે વધા
 એકાન્તિક આત્યન્તિક દુઃખનિવૃત્તિરૂપ ઓર નિરતિશય સુખાવાપ્તિરૂપ
 મોક્ષ લક્ષ્મી કો પ્રાપ્ત કરતે હૈં 'જાવ અંતં કરે'તિ' યાવત્ લે-બુદ્ધ હોતે હૈં ?
 મુક્ત હોતે હૈં ? પરિનિર્વાત હોતે હૈં ? ઓર સર્વદુઃખોં કા અન્ત કરતે હૈં ?
 અર્થાત્-કર્માપગમ હોને પર લે કેવલજ્ઞાન કો પ્રાપ્ત કરકે મોક્ષકો પ્રાપ્ત
 કરતે હૈં ઓર સર્વદુઃખોં કા અન્ત કરતે હૈં વધા ? હસ પ્રકાર કે પ્રશ્ન કે
 ઉત્તર મેં પ્રભુ ગૌતમ સે કહતે હૈં-'હંતા, ગોયમા !' હાં, ગૌતમ જો લે
 ઉગ્રકુલોત્પન્ન ક્ષત્રિય હૈં, ઓગકુલોત્પન્ન ક્ષત્રિય હૈં, રાજન્ય-રાજકુલો-
 ત્પન્ન ક્ષત્રિય હૈં, ઈક્ષ્વાકુ કુલોત્પન્ન ક્ષત્રિય હૈં, જ્ઞાતકુલોત્પન્ન ક્ષત્રિય

પવોહતિ' આઠ પ્રકારના કર્મભળને-ઘાતિ, અઘાતિ, વિગેરે ભેદ ભિન્ન આઠ
 પ્રકારના કર્મોનો નાશ કરે છે, તથા તે આઠ પ્રકારના કર્મોની ધૂળ ઉડાડીને
 તે પછી તેઓ એકાન્તિક-આત્યંતિક દુઃખનિવૃત્તિરૂપ અને નિરતિશય
 સુખની પ્રાપ્તિરૂપ મોક્ષલક્ષ્મીને પ્રાપ્ત કરે છે. 'જાવ અંતં કરે'તિ' યાવત્ તેઓ
 બુદ્ધ થાય છે? મુક્ત થાય છે? પરિનિર્વાત થાય છે? અને સર્વદુઃખોનો
 અંત કરે છે? અર્થાત્ કર્મોનો નાશ થવાથી તેઓ કેવળજ્ઞાનને પ્રાપ્ત કરીને
 મોક્ષને પ્રાપ્ત કરે છે? અને સર્વ દુઃખોનો અન્ત કરે છે? આ પ્રકારના
 પ્રશ્નના ઉત્તરમાં પ્રભુ કહે છે કે-'હંતા ગોયમા !' હા ગૌતમ ! જે આ ઉગ્ર-
 કુલમાં ઉત્પન્ન થયેલા ક્ષત્રિય છે, ભે ગકુલમાં ઉત્પન્ન થયેલા ક્ષત્રિયો છે. રાજ-
 ન્યકુલમાં ઉત્પન્ન થયેલા ક્ષત્રિયો છે, ઈક્ષ્વાકુકુલમાં ઉત્પન્ન થયેલા ક્ષત્રિયો
 છે, જ્ઞાતકુલમાં ઉત્પન્ન થયેલા ક્ષત્રિયો છે, કુરુકુલમાં ઉત્પન્ન થયેલા ક્ષત્રિયો છે,

कर्मरजोमलं प्रक्षालयन्ति, प्रक्षाल्य समाराधितज्ञानमार्गाः सिद्ध्यन्ति, बुध्यन्ते मुच्यन्ते परिनिर्वाणन्ति सर्वदुःखानामन्तं कुर्वन्ति । 'अत्येगइया अन्नयरेसु देवलोएसु देवत्ताए उववत्तारो भवंति' अस्त्येरुक्के ये कियदवशिष्टकर्माणस्ते अन्यतरेषु देवलोकेषु देवतया उपपत्तारो भवन्ति ।

देवलोकाधिकारादेव इदमाह—'कइविहा णं' इत्यादि, 'कइविहा णं भंते' कति-विधाः—कतिप्रकाराः खड्ड भइन्त ! 'देवलोया पन्नत्ता' देवलोकाः प्रज्ञप्ताः ? भगवानाह—'गोयमा' इत्यादि, 'गोयमा' हे गौतम । 'चउव्विहा देवलोया पन्नत्ता' चतुर्विधाः—चतुःप्रकारका देवलोकाः प्रज्ञप्ता—कथिताः, देवलोकनिष्ठं चातुर्वि-

हैं, कुरुकुलोत्पन्न क्षत्रिय हैं, वे इस धर्म की आराधना श्रद्धा विश्वास से युक्त होकर करते हैं और आराधना करके कर्मरजोमल को आत्मा से धोकर अलग कर देते हैं, इस प्रकार कर्मरजोमल के विगम से समाराधित ज्ञानमार्गशाले होकर वे सिद्ध हो जाते हैं, बुद्ध हो जाते हैं, मुक्त हो जाते हैं, बिलकुल शीतलीभूत हो जाते हैं, और समस्त दुःखों के अन्तकर्ता बन जाते हैं। सो सब ही ये ऐसे नहीं होते हैं—'अत्येगइया अन्नयरेसु देवलोएसु' किन्तु इनमें कितनेक ऐसे होते हैं जो अपने कुछ बद्धकर्मों के अवशिष्ट रहने के कारण अन्यतर देवलोकों में देवरूप से उत्पन्न हो जाते हैं।

देवलोक के अधिकार से अब गौतम प्रभु से ऐसा पूछते हैं—'कइ-विहा णं भंते ! देवलोया पन्नत्ता' हे भइन्त ! देवलोक कितने कहे गये हैं ? उत्तर में प्रभु कहते हैं—'गोयमा ! चउव्विहा देवलोया पन्नत्ता' हे गौतम ! देवलोक चार प्रकार के कहे गये हैं। 'तं जहा' जो इस प्रकार

तेजो श्रद्धा विश्वास युक्त धर्मने आ धर्मनी आराधना करे छे, अने आराधना करीने कर्मरूपी धूणरूप भजने आत्माथी धोईने अलग करे छे. आरीते कर्मरूपी रजोभजने नाश थवाथी ज्ञानमार्गनी आराधना करीने तेजो सिद्ध थई जय छे, पुद्ध थाय छे, मुक्त थाय छे, बिदकुल शीतिभूत थई जय छे, अने सधणा दुःखोता अंतकर्ता अने छे. ते अथा न जेवा डोता नथी 'अत्येगइया अन्नयरेसु देवलोएसु' परंतु तेजोमां डेटलाक जेवा डोय छे के, पोताना कंठक कर्मां आकी रडेवाथी भील देवलोकेमां देवरूपे उत्पन्न थई जय छे.

देवलोकना अधिकारथी हवे गौतमस्वामी प्रभुने जेवुं पूछे छे के—'कइविहा णं भंते ! देवलोया पणत्ता' डे लगवन् देवलोक डेटला कइया छे ? आ प्रश्नना उत्तरमां प्रभु कडे छे के 'गोयमा ! चउव्विहा देवलोया पन्नत्ता'

ध्यमेव दर्शयन्नाह—‘तं जहा’ इत्यादि, ‘त जहा’ तद्यथा—‘भ्रवणवासी वाणमंतरा जोइसिया वेमाणिया’ भवनवासिनो वानव्यन्तरा ज्योतिष्का वैमानिकाः ।

‘सेवं भंते ! सेवं भंते ! त्ति’ तदेवं भदन्त ! तदेवं भदन्त इति ॥सू० २॥

॥ इति श्री विश्वविख्यात-जगद्बल्लभ-प्रसिद्धवाचक-पञ्चदशभाषा-
कलितललितकलापालापकप्रविशुद्धगद्यपद्यनैकग्रन्थनिर्मापक,
वादिमानमर्दक-श्रीशाहूच्छत्रपति कोल्हापुरराजप्रदत्त-
‘जैनाचार्य’ पदभूषित — कोल्हापुरराजगुरु-
वालत्रस्यचारि-जैनाचार्य-जैनधर्मद्विवाकर
-पूज्य श्री घासीलालव्रतिधिरचितायां
श्री “भगवतीसूत्रस्य” प्रमेयचन्द्रिका-
ख्यायां व्याख्यायां विंशतिशतके
अष्टमोद्देशकः समाप्तः ॥२०-८॥

से हैं—‘भ्रवणवासी, वाणमंतरा जोइसिया वेमाणिया’ भवनवासी, वान-
व्यन्तर, ज्योतिष्क और वैमानिक ।

‘सेवं भंते ! सेवं भंते ! त्ति’ प्रभु के द्वारा इस प्रकार से प्रतिपादित
हुए विषय को सुनकर गौतमने कहा—हे भदन्त ! आरने जो इस प्रकार
से विषय का प्रतिपादन किया है वह सर्वथा सत्य ही है । इस प्रकार
कहकर वे गौतम यावत् अपने स्थान पर विराजमान हो गये ॥सू० २॥

जैनाचार्य जैनधर्मद्विवाकर पूज्यश्री घासीलालजीमहाराजकृत
“भगवतीसूत्र” की प्रमेयचन्द्रिका व्याख्याके बीसवें शतकका
॥ आठवां उद्देशक समाप्त ॥२०-८॥

डे गौतम ! देवलोड आर प्रकारना कडेल छे ‘तं जहा’ ते आ प्रभाणे छे-
‘भ्रवणवासी वाणमंतरा जोइसिया वेमाणिया’ लवनवासी, वानव्यन्तर, ज्योतिष्क
अने वैमानिक

‘सेवं भंते ! सेवं भंते ! त्ति’ प्रभुजे आ रीते प्रतिपादन करेला विषयने
सांलणीने गौतमस्वामीजे प्रभुने कहुं छे डे लगवन् आपे आ विषयने जे
रीते प्रतिपादित करेला छे, ते सर्वथा सत्य ज छे डे लगवन् आप देवानु-
प्रियनुं कथन सर्वथा सत्य ज छे. आ प्रभाणे कडीने तप अने स यमथी पोताना
आत्माने लावित करता थका गौतमस्वामी पोताने स्थाने गिराज थया ॥सू २॥
जैनाचार्य जैनधर्मद्विवाकर पूज्यश्री घासीलालजी महाराज कृत “भगवतीसूत्र”नी
प्रमेयचन्द्रिका व्याख्याना बीसवा शतकने आठमो उद्देशक समाप्त ॥२०-८॥

॥ अथ विंशतितमशतकस्य नवमोद्देशकः प्रारभ्यते ॥

अष्टमोद्देशकान्ते देवाः कथितास्ते च देवा आकाशचारिणो भवन्ति एवं लब्धिमन्तोऽनगारा अपि आकाशचारिणो भवन्तीति तान् प्रदर्शयितुं प्रस्तौति-
'कइविहा णं भंते' इत्यादि ।

मूलम्—'कइविहा णं भंते ! चारणा पन्नत्ता, गोयमा !
दुविहा चारणा पन्नत्ता, तं जहा विज्जाचारणा य जंघाचार-
णा य । से केणट्टेणं भंते ! एवं वुच्चइ विज्जाचारणा जंघा-
चारणा, गोयमा ! तस्स णं छट्ठं छट्टेणं अणिकिखत्तेणं तवो-
कम्भेणं विज्जाए उत्तरगुणलद्धिं खममाणस्स विज्जाचारणलद्धी
नामं लद्धी ससुप्पज्जइ, से तेणट्टेणं जाव विज्जाचारणा २ ।
विज्जाचारणस्स णं भंते ! कहं सीहा गईं कहं सीए गइविसए
पन्नत्ते ? गोयमा ! अयणं जंबुद्दीवे दीवे जाव किंञ्चि विसेसा-
हिए परिकखेवेषां । देवे णं महद्धिए जाव महासोक्खे जाव इणा-
मेव त्तिकहु केवलकप्पं जंबुद्दीवं दीवं तिहिं अच्छरानिवाएहिं
तिक्खुत्तो अणुपरियट्टित्ता णं हव्वमागच्छेज्जा विज्जाचारणस्स
णं गोयमा ! तहा सीहा गईं तहा सीहे गइविसए पन्नत्ते ।
विज्जाचारणस्स णं भंते ! तिरियं केवइयं गइविसए पन्नत्ते ?
गोयमा ! से णं इओ एगेणं उप्पाएणं साणुसुत्तरे पव्वए
समोसरणं करेइ, करित्ता तहिं चेइयाइं वंदइ वंदित्ता वित्तिएणं
उप्पाएणं नंदीसरवरे दीवे समोसरणं करेइ, करित्ता तहिं
चेइयाइं वंदइ वंदित्ता तओ पडिणियत्तइ, पडिनियत्तित्ता इह
आगच्छइ, आगच्छित्ता इह चेइयाइं वंदइ । विज्जाचारणस्स णं

गोयमा ! तिरियं एवइए गइविसए पन्नत्ते ? विज्जाचारणस्स
 णं भंते ! उड्डं केवइए गतिविसए पन्नत्ते ? गोयमा ! से णं
 इओ एगेणं उप्पाएणं नंदणवणे समोसरणं करेइ करित्ता तहिं
 चेइयाइं वंदइ वंदित्ता वित्तिएणं उप्पाएणं पंडगवणे समोसरणं
 करेइ, करित्ता तहिं चेइयाइं वंदइ, वंदित्ता तओ पडिनियत्तइ,
 पडिनियत्तित्ता इहसागच्छइ, इह आगच्छित्ता, इह चेइयाइं वंदइ ।
 विज्जाचारणस्स णं गोयमा ! उड्डं एवइए गइविसए पन्नत्ते ।
 से णं तस्स ठाणस्स अणालोइयपडिक्कंते कालं करेइ, नत्थि
 तस्स आराहणा, से णं तस्स ठाणस्स आलोइयपडिक्कंते
 कालं करेइ, अत्थि तस्स आराहणा ॥सू० १॥

छाया—कृतिविधाः खलु भदन्त ! चारणाः प्रज्ञप्ताः, गौतम ! द्विविधाश्चारणाः
 प्रज्ञप्ताः, तद्यथा—विद्याचारणाश्च जंघाचारणाश्च । तत् केनार्थेन भदन्त ! एवमुच्यते
 विद्याचारणाः, जंघाचारणाः गौतम ! तस्य खलु पठन्नेन अनिक्षिप्तेन तपः
 कर्मणा विद्यया उत्तमगुणलब्धि क्षममाणस्य विद्याचारणं लब्धि नाम्नी लब्धिः समुत्पद्यते
 तत्तेनार्थेन गौतम ! एवमुच्यते विद्याचारणा विद्याचारणाः । विद्याचारणस्य खलु
 भदन्त ! कथं (क्रियती) शीघ्रागतिः, कथम्—(क्रियान्) शीघ्रो गतिविषयः प्रज्ञप्तः ?
 गौतम ! अयं खलु जम्बूद्वीपो द्वीपः यावत् किञ्चित् विशेषाधिकः परिक्षेपेण ।
 देवः खलु महर्द्धिको यावन्महासौरुयो यावत् इदमेव इति कृत्वा केवलकल्पं जंबु-
 द्वीपं द्वीपं त्रिभिरप्सरानिपातैः त्रिकृत्योऽनुपर्यटय खलु हृदयमागच्छेत्, विद्या-
 चारणस्य खलु गौतम ! तथा शीघ्रागतिस्तथा शीघ्रो गतिविषयः प्रज्ञप्तः । विद्या-
 चारणस्य खलु भदन्त ! तिर्यक् क्रियान् गतिविषयः प्रज्ञप्तः, गौतम ! स खलु इत्
 एकेन उत्पातेन सानुपोत्तरे पर्वते समवसरणं करोति, कृत्वा तत्र चैत्यानि वन्दते,
 वन्दित्वा द्वितीयेनोत्पातेन नन्दीश्वरवरे द्वीपे समवसरणं करोति, कृत्वा तत्र
 चैत्यानि वन्दते, वन्दित्वा ततः प्रतिनिवर्तते, प्रतिनिवृत्त्य, इहागच्छति इहागत्य
 इह चैत्यानि वन्दते, विद्याचारणस्य खलु गौतम ! तिर्यग् एतावान् गतिविषयः
 प्रज्ञप्तः । विद्याचारणस्य खलु भदन्त ! ऊर्ध्वं क्रियान् गतिविषयः प्रज्ञप्तः ! गौतम !

स खलु इत् एकेन उत्पातेन नन्दनवने समवसरणं करोति, कृत्वा तत्र चैत्यानि वन्दते, वन्दित्वा द्वितीयेन उत्पातेन पण्डकवने समवसरणं करोति, कृत्वा तत्र चैत्यानि वन्दते वन्दित्वा ततः प्रतिनिवर्तते, प्रतिनिवृत्त्य इहागच्छति, इहागत्य इह चैत्यानि वन्दते, विद्याचारणस्य खलु गौतम ! ऊर्ध्वमेतावान् गतिविषयः प्रज्ञप्तः । स खलु तस्य स्थानस्य अनालोचितप्रतिक्रान्तः कालं करोति नास्ति तस्याराधना, स खलु तस्य स्थानस्यालोचितप्रतिक्रान्तः कालं करोति अस्ति तस्याराधना । सू. १।

टीका—‘कइविहा णं भंते ! चारणा पन्नत्ता’ कतिविधाः खलु भदन्त ! चारणाः प्रज्ञप्ताः—कथिताः ? इति प्रश्नः । भगवानाह—‘गोयमा !’ इत्यादि, ‘गोयमा’ हे गौतम ! ‘दुविहा चारणा पन्नत्ता’ द्विविधाः—द्विप्रकारकाश्चारणाः प्रज्ञप्ताः—कथिताः, लब्धिवलादाकाशे अतिशयचरणकतीरोगमनकरणशक्तिमन्त-

नववे उद्देशे का प्रारम्भ

अष्टम उद्देशे के अन्त में देवों के संबंध में कहा गया है ये देव आकाशचारी होते हैं, इसी प्रकार से लब्धिवाले अनगर भी आकाशचारी होते हैं । अतः इसी संबंध को लेकर अब इस नौवे उद्देशे का कथन किया जाता है । ‘कइविहा णं भंते ! चारणा पन्नत्ता इत्यादि ।

टीकार्थ—इस सूत्रद्वारा गौतमस्वामी ने प्रभु से ऐसा पूछा है—‘कइविहा णं भंते ! चारणा पन्नत्ता’ हे भदन्त ! चारण कितने प्रकार के कहे गये हैं ? उत्तर में प्रभुने कहा है—‘गोयमा ! दुविहा चारणा पन्नत्ता’ हे गौतम ! चारणा दो प्रकार के कहे गये हैं—एक विद्याचारण और दूसरा जंघाचारण, आकाश में लब्धि के प्रभाव से अतिशय गमन

नवमा उद्देशानो प्रारंभ—

आठमा उद्देशाना अन्तलागमां देवाना संभंधमां कथन करवामां आण्युं छे. ये देवा आकाशमां गमन करनारा छाय छे, ये संभंधने लध आ नवमा उद्देशानो प्रारंभ करवामां आवे छे.-

‘कइविहा णं भंते ! चारणा पणत्ता’ इत्यादि

टीकार्थ—आ सूत्रथी गौतमस्वामीअे प्रभुने अेवुं पूछ्युं छे ई—‘कइविहा णं भंते ! चारणा पन्नत्ता’ हे लगवान् आरण्णु केटला प्रकारना कडेवामां आण्युं छे ? आ प्रश्नना उत्तरमां प्रभुअे कहुं के ‘गोयमा ! दुविहा चारणा पणत्ता’ हे गौतम ! अे प्रकारनी आरण्णु कही छे. तेना नाम विद्याआरण्णु अने जंघा आरण्णु २ आकाशमां लब्धिता प्रलावथी अतिशय गमन करवानी

श्रारणास्ते च द्विधा विद्यन्ते, प्रकारभेदेन दर्शयति—‘तं जहा’ इत्यादि, ‘तं जहा’ तथा—‘विज्जाचारणा य जंघाचारणा य’ विद्याचारणाश्च जंघाचारणाश्च विद्या पूर्वगतं श्रुतम् तादृशश्रुतद्वारा आकाशगमनविषयक लब्धिमन्तोविद्याचारणाः विद्यया चारणा गमनशीला इति विद्याचारणाः,

द्विप्रकारकचारणस्य कारणज्ञानाय प्रकृतयन्नाह—‘से केणट्टेणं’ इत्यादि, ‘से केणट्टेणं भंते ! एवं वुच्चइ विज्जाचारणा २ ॥ तत्केनार्थेन भदन्त ! एवमुच्यते विद्याचारणा विशाचारणा इति प्रश्नः । भगवान्नाह—‘गोयमा’ हे गौतम ! ‘तस्स णं’ तस्य खलु यो विद्याचारणो भविष्यति तस्य ‘छट्टं छट्टेणं अणिक्खत्तेणं तवोक्कम्मे णं’ षष्ठपष्ठेन—उपवासद्वयरूपेण अनिक्षिप्तेन—निरंतरं तपःकर्मणा, ‘विज्जाण’ विद्यया च—कारणस्वरूपाया पूर्वगतश्रुतरूपया ‘उत्तरगुणलब्धि’ उत्तरगुणलब्धिम्, उत्तरगुणाः—पिण्डविशुद्ध्यादयः तेषु चेह प्रकरणात् तपसो ग्रहणं भवति, तत्त्वोत्तरगुणलब्धि तपोलब्धि क्षममाणस्याधिसहमानस्य तपः कुर्वत इत्यर्थः, ‘विज्जा

करने की शक्तिवाले जो मुनि हैं उनका नाम चारण हैं । इनके ये ही दो प्रकार ‘विज्जाचारणा य जंघाचारणा य’ इस सूत्रपाठ द्वारा कहे गये हैं । पूर्वगत श्रुत का नाम विद्या है ऐसी इस विद्या द्वारा आकाशगमन विषयकलब्धिवाले जो मुनिजन होते हैं वे विद्याचारण हैं तथा जंघा ऊपर हाथ रखकर जो आकाश में गमन करने की लब्धिवाले होते हैं वे जंघाचारण हैं । कहा भी है—‘अहसयचरणसमत्था’ इत्यादि ।

अथ गौतमस्वामी प्रभु से ऐसा पूछते हैं—‘से केणट्टेणं भंते ! एवं वुच्चइ विज्जाचारणा २’ हे भदन्त ! विद्याचारण मुनिजन ‘विद्याचारण’ इस शब्द के द्वारा वाच्य किस कारण से हुए हैं ? इसके उत्तर में प्रभु कहते हैं—‘गोयमा ! तस्स णं छट्टं छट्टेणं अणिक्खत्तेणं तवोक्कम्मेणं

शक्तिवाला जो मुनि हैं तेनुं नाम चारणु छे. तेना उपर ञ्जुवेद छे प्रकारे ञ् ‘विज्जाचारणा य जंघाचारणा य’ आ सूत्रपाठथी कडेव छे. पूर्वगतश्रुतनुं नाम विद्या छे, जेवी आ विद्या द्वारा आकाश गमननी लब्धिवाला जो मुनिजन होय छे, तेजो विद्याचारणु छे, तथा लब्धि उपर हाथ राभीने आकाशमां गमन करवानी लब्धिवाला जो होय छे. ते जंघाचारणु छे. कथुं पणु छे के—‘अहसयचरणसमत्था’ इत्यादि हवे गौतमस्वामी प्रभुने जेवु पूछे छे के—‘से केणट्टेणं भंते ! एवं वुच्चइ विज्जाचारणा २’ छे लगवन् विद्याचारणु मुनिजन विद्याचारणु जे शब्दथी वाच्य शा कारणे थया छे ? आ प्रश्नना उत्तरमां प्रभु कडे छे के—‘गोयमा ! तस्स णं छट्टं छट्टे णं अणिक्खत्तेणं तवो

चारणलद्धी नामं लद्धी समुपज्जइ' विद्याचारणलब्धिनाम्नी लब्धिरतिशयमुत्पद्यते, 'से तेणट्ठेणं जाव विज्जाचारणा २॥ तत् तेनार्थेन यावत् विद्याचारणा विद्याचारणा, यावत्स्यदेन एवमुच्यते इत्यादीनां संग्रहः, अनेन कारणेन गौतम । कथयामि यदयं विद्याचारण इति निरन्तरं तपःकर्मणा प्राप्तविद्ययाऽऽकाशगमनशक्तिमान् विद्याचारण इति । 'विज्जाचारणस्स णं भंते !' विद्याचारणस्य खलु भदन्त । 'कहं सीहा गई' कथं-कीदृशी शीघ्रा गतिः-गमनक्रियेत्यर्थः 'कहं सीहे गइविसए पणत्ते' कथम्-कीदृशः शीघ्रो गतिविषयः शीघ्रत्वेन उपचारात् तद्विषयोऽपि शीघ्रः कथितः गतिविषयो-गतिगोचरः, गमनक्रियाया अभावेऽपि शीघ्रगतिविषयः क्षेत्रः कीदृश

विज्जाए उत्तरगुणलद्धिं खममाणस्स विज्जाचारणलद्धी नामं लद्धी समुपज्जइ' हे गौतम ! जो मुनिजन निरन्तर छट्ट छट्ट की तपस्या करते हैं निरन्तर दो उपवास करते हैं-सो इससे तथा पूर्वगत श्रुतरूप विद्या से इन दो कारणों से-पिण्डविशुद्ध्यादिक गुणों से अन्तर्गत जो तपोलब्धि है उसे वे प्राप्त हो जाते हैं, इससे उन्हें विद्याचारण नामकी लब्धि अतिशय उत्पन्न होती है-से तेणट्ठेणं जाव विज्जाचारणा' इस कारण ऐसे मुनिजन विद्याचारण इस शब्द के द्वारा वाच्य होते हैं । 'विज्जाचारणस्स णं भंते ! कहं सीहा गई, कहं सीहे गइविसए पणत्ते' हे भदन्त ! विद्याचारण की गति कैसी शीघ्र होती है ? और उस शीघ्र गति का विषय कैसा होता है ? यहाँ शीघ्रगति के विषय का विशेषण जो शीघ्र पद रखा है सो यह उस शीघ्रगति का विषय होता है इस लिये शीघ्रगति के विषयभूत उस स्थान में शीघ्रता का उपचार किया गया

कम्मणं विज्जाए उत्तरगुणलद्धिं खममाणस्स विज्जाचारणलद्धीनामं लद्धी समुपज्जइ' हे गौतम ! मुनिजनो निरन्तर छट्ट छट्टनी तपस्या करे छे. निरन्तर ये उपवास करे छे. तेनाथी तथा पूर्वगत श्रुतरूप विद्याथी आ ये धारणोथी पिंड विशुद्धि विगरे शुष्णानी अंतर्गत ये तपोलब्धि छे तेने तेओ प्राप्त करी वे छे. तेनाथी तेओने विद्याचारण नामनी लब्धि अतिशय उत्पन्न थाय छे. 'से तेणट्ठेणं जाव विज्जाचारणा विज्जाचारणा' ते धारणे ओवा मुनि जनो विद्याचारण ओ नामनी कडेवाय छे. 'विज्जाचारणस्स णं भंते ! कहं सीहे गइविसए पणत्ते' हे लगवन् विद्याचारणुनी गती डेवी शीघ्र होय छे ? अने ते शीघ्रगतिने विषय डेवा होय छे ? अडियां शीघ्रगतिनु विशेषण ये शीघ्रपद राखेल छे, तो ते पद ते शीघ्र गतिने विषय होय छे, तेथी शीघ्र गतिना विषयभूत ते स्थानमां शीघ्रतानो उपचार करवामां आवेल छे, तेज धारणे तेने शीघ्र कडेल छे.-आ प्रश्नना उत्तरमां प्रलु कडे छे हे-

इति प्रश्नः । भगवानाह—‘गोयमा’ इत्यादि, ‘गोयमा’ हे गौतम ! ‘अयणं जंबुद्वीवे दीवे जाव किंचि विसेसाहिए परिकखेवेणं’ अयं खलु जम्बूद्वीपो द्वीपो यावत् किञ्चिद्विशेषाधिकः परिक्षेपेण प्रज्ञप्तः, अस्य जम्बूद्वीपस्य परिधिः-लक्षयोजनप्रमाणस्य जम्बूद्वीपस्य परिधिः त्रयो लक्षाः षोडशशतस्राणि द्वे शतै समर्विशत्यधिके ३१६-२२७, योजनानां क्रोशत्रयम् ३, अष्टाविंशत्यधिकं शतमेकम् १२८, धनुषि, सार्द्ध-त्रयोदशाङ्गुलानि एवं प्रमाणानि इति । ततश्च ‘देवे णं महिद्धिए जाव महासोक्खे’ देवः खलु महर्द्धिको यावन्महासौख्यः यावत्पदेन महाबली महायशा महाद्युतिक इत्यादि विशेषणानां संग्रहः, ‘जाव इणामेव त्तिकट्ठ’ यावत्-इदमेव-सम्प्रत्येव आगच्छामि इति कृत्वा-इत्युक्त्वा ‘केवलकल्पं जंबुद्वीवं दीवं’ केवलकल्पम्-सम्पूर्णम् जम्बूद्वीपं-जम्बूद्वीपनामकं द्वीपं पूर्णोक्तपरिमितपरिधियुक्तम् ‘तिहिं अच्छरानिवाएहिं’ त्रिमिरप्सरोनिपातैः, अप्सरो निपातइति चण्डिकाकालः कथ्यते, तेन तिसृभिश्चण्डिकाभिः त्रिचण्डिकाकालेनेत्यर्थः ‘त्तिकखुतो अणुपरियट्ठिता’ त्रिः कृत्वः-त्रिवारम् अनुपर्यट्य खलु ‘हव्वं अगच्छेज्जा’ ‘हव्वं’ शीघ्रम् आगच्छेत्,

हे । इसीलिये उसे शीघ्र कह दिया है, इस के उत्तर में प्रभु कहते हैं—‘गोयमा ! अयणं जंबुद्वीवे दीवे जाव किंचि विसेसाहिए परिकखेवेणं’ हे गौतम ! यह जम्बूद्वीप नामका जो द्वीप है वह परिक्षेप से यावत् किञ्चित् विशेषाधिक है अर्थात् ३१६२२७ योजन ३ कोश १२८ धनुष १३॥ अंगुल से कुछ अधिक परिधिवाला है । ऐसे केवलकल्प संपूर्ण जंबुद्वीपरूप विशाल क्षेत्र को ‘देवे णं महिद्धिए जाव महासोक्खे’ कोई एक देव जो कि महान्निर्द्धिवाला और महासौख्यवाला हो ‘मैं इसकी प्रदक्षिणा करके अभी आता हूँ’ ऐसा विचार करके ‘तिहिं अच्छरानिवाएहिं’ तीन चुटकी बजाने में जितना समय लगता है इतने समय में तीनबार प्रदक्षिणा देकर के अपने स्थान पर वापिस आ जाता है—अर्थात्

गोयमा ! अयणं जंबुद्वीवे दीवे जाव किंचि विसेसाहिए परिकखेवेणं हे गौतम आ जंबूद्वीप नामने जे द्वीप छे ते परिक्षेपथी यावत् किञ्चित् विशेषाधिक छे, अर्थात् ३१६२२७ त्रयु लाख सोण हज्जर असो सत्यावीस योजन ३ कोश १२८ अेकसो अठ्यावीस धनुष अने १३॥ साठतेर अंगणनी परिधिवाणे छे, अेवा केवलकल्प संपूर्ण जंबूद्वीप इय विशाल क्षेत्रने ‘देवेणं महिद्धिए जाव महासोक्खे’ केहिं अेक देव के जे महान्निर्द्धिवाणे अने महासौख्यवाणे छे, हुं तेनी प्रदक्षिणा करीने हभणुं जे आपुं छुं अेवा विचार करीने ‘तिहिं अच्छरानिवाएहिं’ त्रयु थपटी लगाउनामां जेटवेा समय लागे छे अेटवेा समयमां त्रयुवार प्रदक्षिणा करीने योताना स्थाने पाछा आवी जाय

इयद्विशालं जम्बूद्वीपं चण्डिकात्रयमात्रेण त्रिवारं परिभ्रम्य स्वस्थानमागच्छेदिति भावः । 'विज्जाचारणस्स णं गोयमा । तहा सीहा गई तहा सीहे गइविसए पणत्ते' विद्याचारणस्य खलु हे गौतम ! तथा शीघ्रगतिस्तथा शीघ्रो गतिविषयः प्रज्ञप्तः, यथा स शीघ्रगामी देवो योऽतिविस्तृतमपि जम्बूद्वीपं चण्डिकात्रयमात्रेणैव त्रिवारं जम्बूद्वीपं परिभ्रमति तादृशी एव शीघ्रागति विद्याचारणस्येति भावः । 'विज्जाचारणस्स णं भंते' विद्याचारणस्य खलु भदन्त ! 'तिरियं केवइए गतिविसए पणत्ते' तिर्यक् क्रियान् किं प्रमाणको गतिविषयः प्रज्ञप्तः गमनक्रियाविषयं तं क्षेत्रं कियदितिप्रश्नः, भगवानाह-'गोयमा' इत्यादि 'गोयमा' हे गौतम ! से णं इओ एणेणं उप्पाएणं' स खलु-विद्याचारणो हि इतः-एतस्मात् स्थानात् यत्र स्थितो विद्यते तस्मात् स्थानात् 'एणेणं उप्पाएणं' एकेन उत्पातेन, माणुसुत्तरे पव्वए' मानुषोत्तरे-एतन्नामके पर्वते 'समोसरणं करेइ' समवसरणं करोति मानुषोत्तरपर्वते

पूर्वोक्त परिधिवाले जम्बूद्वीप को तीन चुटकी बजाने के जितने समय में तीन बार घेर कर वापिस अपनी जगह पर आ जाता है- 'विज्जाचारणस्स णं गोयमा । तहा सीहा गई तहा सीहे गइविसए पणत्ते' तो जैसी देव की गति शीघ्रतावाली होती है ऐसी ही शीघ्रतावाली गति विद्याचारण की होती है तथा इनना विशाल क्षेत्र उसकी उस गति का विषय होता है, अब गौतम प्रभु से ऐसा पूछते हैं 'विज्जाचारणस्स णं भंते ! तिरियं केवइए गतिविसए पणत्ते' हे भदन्त ! विद्याचारण की तिर्यग्गति का विषय कितना बड़ा कहा है ? इसके उत्तर में प्रभु कहते हैं- 'गोयमा ! से णं इओ एणेणं उप्पाएणं' हे गौतम ! वह इस स्थान से कि जहां वह मौजूद है-खड़ा है-एक ही उत्पात में मानुषोत्तरपर्वत

छे. अर्थात् पूर्वोक्त परिधिवाला जम्बूद्वीपने त्रयु चयटी वगाउता सुधीनां अभयमां त्रयुवार इरीने पाछा पोताने स्थाने आवी नय छे. 'विज्जाचारणस्स णं गोयमा । तहा सीहा गई तहा सीहे गइविसए पणत्ते' ते देवनी जेवी शीघ्र गति होय छे, जेवी ज शीघ्रतावाणी गति विद्याचारणुनी होय छे तथा अट्टुं विशालक्षेत्र तेनी ते गतिने विषय होय छे.

हवे-गौतमस्वामी प्रभुने जेपुं पूछे छे के-'विज्जाचारणस्स णं भंते ! तिरियं केवइए गतिविसए पणत्ते' छे लगवन् विद्याचारणुनी तिर्यग्गतिने विषय केटठो विशाल कछो छे ? आ प्रश्नना उत्तरमां प्रभु कडे छे के-'गोयमा ! से णं इओ एणेणं उप्पाएणं' छे गौतम ते. आ स्थानथी के जयां ते विद्याभान छे.-उजो छे, त्यांथी जेक ज उत्पातमां मानुषोत्तर पर्वत पर

स्थितो भवति तत्र गच्छतीत्यर्थः, 'करेत्ता' मानुषोत्तरपर्वते समवसरणं कृत्वा तत्र गत्वा इत्यर्थः, 'तर्हि चेइयाइं वंदइ' तत्र चैत्यानि भगवत्प्ररूपित श्रुतादिज्ञानानि यथा भगवता ये मानुषोत्तरपर्वतविषये भावाः प्रतिपादितास्ते तथैवेति कृत्वा श्रुतादि ज्ञानानि वन्दते, 'वंदिता' वन्दित्वा 'वितीएणं उत्पाएणं' द्वितीयेन उत्पातेन 'नंदीसरवरे दीवे समोसरणं करेइ' नन्दीश्वरनामकद्वीपे-समवसरणं करोति मानुषोत्तरपर्वतात् नन्दीश्वरवरं द्वीपं गच्छतीत्यर्थः 'करेत्ता' नन्दीश्वरद्वीपे समवसरणं कृत्वा तत्र गत्वेत्यर्थः, 'तर्हि चेइयाइं वंदइ' तत्र नन्दीश्वरद्वीपे चैत्यानि-पूर्ववदेव श्रुतादि ज्ञानानि वन्दते, 'वंदिता' तत्र चैत्यानि वन्दित्वा 'तओ पडिनियत्तइ' ततो-नन्दीश्वरद्वीपात्प्रतिनिवर्तते परावृत्या गच्छतीत्यर्थः, 'पडिनियत्तित्ता' ततः प्रतिनिवृत्य 'इह आगच्छइ' इहागच्छति यत्र पूर्वं स्थितस्तस्मिन्नेव स्थाने पुनरागच्छतीत्यर्थः 'आगच्छित्ता इह चेइयाइं वंदइ' आगत्य इह-अस्मिन् स्थाने चैत्यानि-भगवतः श्रुतादि ज्ञानानि वन्दते, उक्तञ्च विद्याचारणस्य तिर्यग्गतिविषये-

पर पहुँच जाता है वहाँ पहुँच कर 'तर्हि चेइयाइं०' भगवत्प्ररूपित श्रुत आदि ज्ञानों की इस अभिप्राय से कि मानुषोत्तरपर्वत के विषय में जो भाव भगवान् ने प्ररूपित किये हैं वे उसी प्रकार से हैं वन्दना करता है 'वंदिता वितीएण उत्पाएणं०' उन भगवज्जिन संबंधी ज्ञानों की वन्दना करके फिर वह वहाँ से द्वितीय उत्पात द्वारा नन्दीश्वर द्वीप में आता है और वहाँ आकर वह उन प्रभु के श्रुत आदि ज्ञानों की वन्दना करता है उनकी वन्दना करके फिर वहाँ से लौट आता है और जहाँ वह पहिले स्थित था वहाँ पर आ जाता है, वहाँ आकर वह भगवान् के श्रुत आदि ज्ञानों की वन्दना करता है ! विद्याचारण की तिर्यग्गति के विषय में ऐसी ही यह गाथा कही गई है- 'पढ-

'पडोन्धी नय छे, अने त्यां पडोन्धीने 'तर्हि चेइयाइं' भगवत्प्ररूपित श्रुत विगेरे ज्ञानोनी अे अभिप्रायथी छे मानुषोत्तर पर्वतना विषयमां न् लावे। भगवाने प्ररूपित कर्था छे, ते अेअ प्रकारे छे. वन्दना करे छे. 'वंदिता वितीएणं उत्पाएणं०' ते भगवान् उनसंभंधी ज्ञानोनी वन्दना करीने ते पछी ते त्यांथी थीन उत्पात द्वारा नन्दीश्वर द्वीपमां आवे छे, अने त्यां आवीने ते त्यांथी पाछे आवी नय छे. अने ते न्यां उलोडतो त्यां आवी नय छे, त्यां आवीने ते भगवानना श्रुत विगेरे ज्ञानोनी वन्दना करे छे. विद्याचारणनी तिर्यग्गतिना संभंधमां आ प्रभाषेनी गाथा कडेवामां आवे छे.-

‘पढमेण माणुसोत्तर-नगं स नदिस्सरं विवईएणं ।

एइ तओ तइएणं, कय चेइयवंदणो इह थं ॥१॥

आया—प्रथमेन मानुषोत्तरनगं स नन्दीश्वरं द्वितीयेन ।

एति ततस्त्वृतीयेन, कृतचैत्यवन्दन इह च ॥१॥ इति

अत्र चैत्यपदं न देवविबोधकम् मन्दिरस्थापनस्य तत्र प्रतिष्ठापितमूर्तिपूजा याश्च सावद्यत्वेन सकलशास्त्रनिराकरणात् अतश्चैत्यपदं ज्ञानार्थकम् यथा भगवता समुपदिष्टं तत् तथैवोपलभ्य तदीयज्ञानं प्रशंसतीति । ‘विज्जाचारणस्स णं गोयमा !’ विद्याचारणस्य खलु गौतम ! ‘तिरियं एवइए गइविसए पन्नत्ते’ तिरियं एतावान्-एतादृशो गतिविषयो गमनक्रियागोचरं क्षेत्रं प्रप्लवत्तः—कथित इति । ‘विज्जाचारण-स्स णं भंते ! उडुं केवइए गतिविसए पन्नत्ते’ विद्याचारणस्य खलु भदन्त ! ऊर्ध्वं क्रियान्—कीदृशो गतिविषयो—गमनक्रियाविषयभूतं क्षेत्रं समुदाहृतमितिप्रश्नः । भगवानाह—‘गोयमा’ इत्यादि, गोयमा हे गौतम ! ‘से णं इओ एगेणं उप्पाएणं’

मेण माणुसोत्तर-नगं स’ इत्यादि । यहाँ जो चैत्यपद आया है वह देवविम्ब का प्रतिबोधक नहीं है क्योंकि मन्दिर की स्थापना का और उसमें प्रतिष्ठापितमूर्ति की पूजा का कार्य सावद्य होने से सकलशास्त्रों ने निराकृत किया है । इसलिये यह चैत्यपद ज्ञानार्थक है जैसा भगवान् ने कहा है वह वैसा ही है, इस प्रकार से श्रद्धासंपन्न बनकर उनके ज्ञानों की प्रशंसा करना यही ज्ञान की वन्दना है इस प्रकार से—‘विज्जा-चारणस्स णं गोयमा ! तिरियं एवइए गइविसए पन्नत्ते’ हे गौतम विद्याचारण की तिर्यग्गति का विषय कहा गया है विद्याचारण की ऊर्ध्वगति का विषय कैसा कहा गया है ? इसके उत्तर में प्रभु कहते हैं—‘गोयमा ! से णं इओ एगेणं उप्पाएणं०’ हे गौतम ! यह

‘पढमेण माणुसोत्तर’ इत्यादि अडियां ने चैत्य पद आ०युं छे ते देवणिम्बनुं प्रतिबोधक नथी. केमके मंहीरनी स्थापनाने अने तेमां प्रतिष्ठित करेइ भूर्तिनी पूजने विधि सावद्य होवाथी तमाम शास्त्रोअे वल्लंत्त करेइ छे. तेथी आ चैत्य पद ज्ञानार्थक छे, लगवाने ने प्रभाणे क्खुं छे, ते अेअ प्रभाणे छे. आ प्रभाणेनी श्रद्धाथी युक्त णनीने तेमना ज्ञानोनी प्रशंसा करवी अेअ ज्ञाननी वंदना छे. आ रीते ‘विज्जाचारणस्स णं गोयमा ! तिरियं एवइए गइविसए पणत्ते’ हे गौतम ! विद्याचारणनी तिर्यग्गतिने विषय आ प्रभाणे कडेइ छे. विद्याचारणनी उपरनी गतिने विषय केवो कथो छे ? आ प्रश्नना उत्तरमां प्रभु कडे छे हे—‘गोयमा ! से णं इओ एगेणं उप्पाएणं०’ हे

स विद्याचारणः खलु इतः एकेन उत्पातेन 'गंदणवणे समोसरणं करेइ' नन्दनवने समवसरणं-स्थितिं करोति, 'करित्ता' नन्दनवने समवसरणं कृत्वा-नन्दनवने गत्वेत्यर्थः, 'तहिं चेइयाइं वंदइ' तत्र नन्दनवने चैत्यानि-भगवज्ज्ञानानि वन्दते, 'वंदिता' तत्र नन्दनवने चैत्यानि वन्दित्वा 'तओ पडिनियत्तइ' ततो-नन्दनवनात् प्रतिनिवर्तते-परावर्तते 'पडिनियत्तित्ता इहमागच्छइ' ततः प्रतिनिवृत्त्य-परावृत्त्य इहागच्छति यस्मात् स्थानात् उत्पातं कृतवान् तस्मिन्नेव स्थाने समागतो भवतीति; आगच्छित्ता इह चेइयाइं वंदइ' इहागत्य इह चैत्यानि-ज्ञानानि वन्दते, 'विज्जा-चारणस्स णं गोयमा ! उडुं एवइए गइविमए पन्नत्ते' विद्याचारणस्य खलु भदन्तः! एतावान् गतिविषयः प्रज्ञसः, उर्ध्वमेतावत् प्रमाणकं गतिगोचरक्षेत्रं समुदाहृतम्। उक्तञ्च-विद्याचारणस्योर्ध्वगतिविषये-

'पढमेण नंदणवणं वीउप्पाएण पंडगवणंमि ।

एइ इहं तइएणं, जो विज्जाचारणो होइ' ॥१॥

विद्याचारण यहाँ से एक उत्पात में नन्दनवन में पहुँच जाता है वहाँ पहुँचकर 'तहिं चेइयाइं वंदइ' वहाँ जिनेन्द्र देव के श्रुत आदि ज्ञानों की वन्दना करता है उनकी वन्दना करके फिर वहाँ के पांडुकवन में द्वितीय उत्पात से पहुँचता है वहाँ पहुँचकर वह वहाँ पर भगवान् के श्रुत आदिज्ञानों की वन्दना करता है उनकी वन्दना करके फिर वह अपने पूर्व अधिष्ठित स्थान पर वापिस आ जाता है और वहाँ आकर के वह जिनेन्द्रदेव संबंधी श्रुत आदि ज्ञानों की वन्दना करता है। इस प्रकार से-'विज्जाचारणस्स णं गोयमा ! उडुं०' हे गौतम ! विद्याचारण की ऊर्ध्वगति का विषय कहा गया है अर्थात् ऊर्ध्व में उसकी गति का विषय इतना क्षेत्र है। कहा भी है-'पढमेणं' नंदणवणं' इत्यादि।

गौतम ते विद्याधारणु अहिंथी ओक उत्पातमां नन्दनवनमां पडोंची जाय छे. अने त्यां पडोंचीने 'तहिं चेइयाइं वंदइ' त्यां जनेन्द्र देवना श्रुत आदि ज्ञानोनी वंदना करे छे. तेनी वंदना करीने ते पछी ते त्यांथी पाछा आवती पथते पांडुक वनमां णीळ उत्पातथी पडोंचे छे. त्यां पडोंचीने त्यां भगवानना श्रुतज्ञान विगेरे ज्ञानोनी वंदना करे छे. तेनी वंदना करीने पछी ते पोताना पूर्वना स्थान पर पाछे आवी जाय छे. अने त्यां आवीने ते जनेन्द्र देव संबंधी श्रुत विगेरे ज्ञानोनी वंदना करे छे. ओ रीते 'विज्जा-चारणस्स णं गोयमा उडुं०' हे गौतम विद्याधारणुनी उर्ध्वगतियो विषय कथी छे. अर्थात् उपरमां तेजोनी गतिने विषय ओटला क्षेत्रने छे. उक्तञ्च पथ छे-'पढमेण नंदणवणं', इत्यादि

छाया—प्रथमेन नन्दनवनं, द्वितीयोत्पातेन पण्डकवने ।

एति इह तृतीयेन यो विद्याचारणो भवति ॥१॥ इति ।

अथ एवंविधविद्याचारणस्य किमाराधना भवेद् विराधना वा ? इत्याशङ्क्यायामाह-
'से णं' इत्यादि, 'से णं तस्स ठाणस्स अणालोचियपडिक्कंते' स विद्याचारणः
खलु तस्य स्थानस्य-गमनागमनविषयस्य पापस्थानस्य अनालोचितप्रतिक्रान्तः,
गमनागमनसंबन्धिपापस्थानकस्य अकृतालोचनप्रतिक्रमणो यदि-कदाचित्
'कालं करेइ' कालं करोति-मरणमासादयति, तदा-'नत्थि तस्स आराहणा'
नास्ति तस्य-विद्याचारणस्य आराधना चारित्रसम्बन्धिनी, यतो लब्धेरुपयोगः
प्रमादः, यदि च लब्धेरुपयोगं करोति अथ च प्रमादरूपस्य तस्य आलोचनं प्रति-
क्रमणं च न कृतम् अथ च म्रियते तदा तस्य चारित्रस्याराधना न जाता । 'से णं'

अथ गौतम प्रभु से ऐसा पूछते हैं-से णं तस्स ठाणस्स०' हे भदन्त !
इस प्रकार से अपनी प्रवृत्ति में लवलीन हुआ वह विद्याचारण आरा-
धनावाला होता है या विराधनावाला होता है अर्थात् वह इस प्रकार
के गमनागमनविषयक क्षेत्र की आलोचना एवं प्रतिक्रमण किये बिना
यदि मर जाता है तो उसको आराधना होती है या विराधना होती है ?
तो इसके उत्तर में प्रभु उनसे कहते हैं-हे गौतम ! 'नत्थि तस्स आरा-
हणा' इस प्रकार की प्रवृत्तिशाली उस विद्याचारण के चारित्रसंबन्धिनी
आराधना नहीं होती है क्योंकि अपने द्वारा प्राप्त लब्धि का उपयोग
करना इसका नाम प्रमाद है और वह प्रमाद उसके जब वह अपनी
लब्धि को काम में ले रहा है इसलिये यदि वह अपने इस प्रमाद की
आलोचना प्रतिक्रमण नहीं करपाता है और मर जाता है तो ऐसी

इसे गौतमस्वामी प्रभुने अणुं पूछे छे के-से णं तस्स ठाणस्स०'
हे लगवन् आ प्रकार्थी पोतानी प्रवृत्तिमां लागेदा ते विद्याचारणु
आराधनावाणा होय छे के विराधनावाणा होय छे ? अर्थात् ते आ प्रकारना
जवा आववाना विषय इय क्षेत्रनी आलोचना अने प्रतिक्रमणु
क्या वगर ने भरी जय तो तेने आराधना थाय छे ? के विरा-
धना थाय छे ? आ प्रश्नना उत्तरमां प्रभु तेओने छे छे के-हे गौतम
'नत्थि तस्स आराहणा' आ प्रकार्थी प्रवृत्तिवाणा ते विद्याचारणुना चारित्र
संबंधी आराधना थती नथी. केभके पोतानाथी प्राप्त थयेल लब्धिने उपा-
योगे करवेां तेनुं नाम प्रमाद छे. अने ते प्रमाद तेने के ल्यारे ते पोतानी
लब्धिने काममां ले छे तेथी ने ते पोताना आ प्रमादनी आलोचना प्रति-
क्रमणु करता नथी अने भरी जय छे. तो अणु स्थितिमां तेना चारित्रनी

तस्स ठाणस्स आलोइयपडिक्कंते कालं करेइ' स खल्ल यद्द तस्य गमानागमन
सम्बन्धिपापस्थानस्य आलोचितप्रतिक्रान्तो भवति आलोचनं-प्रतिक्रमणं च
करोति पापस्य प्रमार्जनेन चारित्राराधनस्य संपादनादिति भावः । 'से णं
तस्य ठाणस्स' एतस्यायं भावः-लब्धुपजीवनं खल्ल प्रमादः, तत्र चासेविते प्रमादे
आलोचनाया अभावे चारित्रस्य नैव आराधना भवति अपितु विराधना स्यात् ।
चारित्रविराधकश्च न लभते चारित्राराधनादलमिति । यदप्युक्तं विद्याचारणस्य
गमनमुत्पादद्वयेन आगमनं च एकेन उत्पादेन जंघाचारणस्य गमनम् एकेनोत्पादेन
आगमनं च द्वयोत्पादेन च तस्सर्वं लब्धिस्वभाववत्त्वादिति । अथवा विद्याचारण-

स्थिति में उसके चारित्र की आराधना नहीं हो सकती है और यदि
वह-‘तस्स ठाणस्स आलोइयपडिक्कंते कालं करेइ०’ उस स्थान की
आलोचना और प्रतिक्रमण कर लेता है और फिर मर जाता है तो
उसको आराधना होती है क्योंकि पाप के प्रमार्जन में चारित्र की आरा-
धना का उसने संपादन कर लिया होता है ‘से णं तस्स ठाणस्स’
इसका भाव ऐसा है-लब्धि को काम में लेना यह प्रमाद है इस प्रमाद
के सेवन करने पर और उसकी आलोचना नहीं करने पर चारित्र की
आराधना नहीं होती है अपि तु विराधना ही होती है चारित्र की
विराधना करनेवाला व्यक्ति चारित्र की आराधना के फल को नहीं प्राप्त
करता है तथा ऐसा जो कहा गया है-कि विद्याचारण का गमन दो
उत्पात से होता है और आगमन एक उत्पात से होता है, जंघाचारण
का गमन एक उत्पात से और आगमन दो उत्पात से होता है सो यह

आराधना थई शक्ती नथी अने जे ते-‘तस्स ठाणस्स आलोइयपडिक्कंते
कालं करेइ०’ ते स्थाननी आलोचना अने प्रतिक्रमणु करे छे अने पछी मरी
जय तो तेने आराधना थाय छे अर्थात् तेज्जे आराधक थाय छे केभडे
पापना धावाभां चारित्रनी आराधना तेज्जे भेणवी लीधी छेय छे. ‘से णं तस्स
ठाणस्स’ तेनो भाव अये छे के-लब्धिने कामभां लेवी ते प्रमाद, आ प्रमाद
सेवन करवाथी अने तेनी आलोचना न करवाथी चारित्रनी आराधना थती
नथी. परंतु विराधना न थाय छे. चारित्रनी विराधना करवावाणी व्यक्ति
चारित्रनी आराधनाना इणने प्राप्त करता नथी. तथा अयेवुं जे कहुं छे के-
‘विद्याचारणु’ गमन जे उत्पातथी थाय छे अने आगमन अेक उत्पातथी
थाय छे, जंघाचारणु’ गमन अेक उत्पातथी अने आगमन जे उत्पातथी

स्यागमनकाले विद्याभ्यस्ततरा भवति इत्येकेन उत्पातेनागमनम् गमनेतु न तथा अतो द्वाभ्यां गमनं भवति जंघाचारणस्य लब्धिरूपजीव्यमाना अल्पसामर्थ्यवती भवतीत्यागमनं द्वाभ्याम् गमनं तु एकेन उत्पातेनेति भावः ॥सू० १॥

विद्याचारणस्य स्वरूपं निरूप्य जंघाचारणस्य स्वरूपं दर्शयितुमाह—‘से केण-
द्वेणं भंते ! एवं वुच्चइ’ इत्यादि ।

मूलम्—‘से केणद्वेणं भंते ! एवं वुच्चइ जंघाचारणा ? २
गोयमा ! तस्स णं अट्टमं अट्टमेणं अनिक्खित्तेणं तवोकस्मेणं
अप्पाणं भावेमाणस्स जंघाचारणस्स लद्धी नामं लद्धी समु-
पज्जइ से तेणद्वेणं० जंघाचारणा २। जंघाचारणस्स णं भंते!
कहं सीहा गई कहं सीहे गईविसए पन्नत्ते ? गोयमा ! अय-
णं जंबुद्धीवे दीवे० एवं जहेव विज्जाचारणस्स नवरं तिसत्त-
खुत्तो अणुपरियट्ठित्ता णं हव्वमागच्छेज्जा जंघाचारणस्स णं
गोयमा ! तहा सीहागई तहा सीहे गईविसए पन्नत्ते। सेसं
तं षेव। जंघाचारणस्स णं भंते ! तिरियं केवइए गईविसए
पन्नत्ते ? गोयमा ! से णं इओ एगेणं उप्पाएणं रुयगवरे दीवे

सय लब्धि के प्रभाव से ही होता है क्योंकि लब्धि का स्वभाव ही ऐसा होता है । अथवा विद्याचारण-के आगमनकाल में विद्या अभ्यस्ततर होती है अतः एक उत्पात से आगमन होता है और गमनकाल में वह वैसी नहीं होती है इसलिये गमन दो उत्पातों से होता है । जंघाचारण की उप-जीव्यमान लब्धि अल्प सामर्थ्यवाली होती है, इसलिये आगमन उसका दो उत्पातों द्वारा होता है और गमन एक उत्पात द्वारा होता है ॥सू० १॥

याम् छे. आ अणुं लब्धिना प्रभावथी न् थाय छे. केमके लब्धिना स्वभाव
न् अवेो डाय छे. अथवा विद्याचारणना आगमन काणमां विद्या अभ्यस्त
डाय छे नेथी अेक उत्पातथी आगमन थाय छे अने गमन काणमां
से प्रभावे डायती नथी. तेथी गमन अे उत्पातोथी थाय छे. न्घा
चारणनी लब्धि अल्प सामर्थ्यवाणी डाय छे.—नेथी तेनुं आगमन अे
उत्पातो द्वारा थाय छे, अने गमन अेक उत्पातथी थाय छे. ॥सू० १॥

समोसरणं करेइ करित्ता, तहिं चेइयाइं वंदइ, वंदित्ता तओ पडिनिय-
 त्तमाणे वितीएणं उप्पाएणं नंदीसरवरे समोसरणं करेइ, करित्ता
 तहिं चेइयाइं वंदइ, वंदित्ता इहमागच्छइ, आगच्छित्ता इहचेइ-
 याइं वंदइ । जङ्घाचारणस्स णं गोयमा ! तिरियं एवइए गइ-
 विसए पन्नत्ते जङ्घाचारणस्स णं भंते ! उड्डं केवइए गइविसए
 पन्नत्ते ? गोयमा ! से णं इओ एगेणं उप्पाएणं पंडगवणे समो-
 सरणं करेइ, करित्ता तहिं चेइयाइं वंदइ वंदित्ता, तओ पडिनि-
 यत्तमाणे वितीएणं उप्पाएणं नंदणवणे समोसरणं करेइ, करित्ता
 तहिं चेइयाइं वंदइ, वंदित्ता इह आगच्छइ आगच्छित्ता इह चेइ-
 याइं वंदइ, जङ्घाचारणस्स णं गोयमा ! उड्डं एवइए गइविसए
 पन्नत्ते । से णं तस्स ठाणस्स अणालोइयपडिकंते कालं करेइ,
 नत्थि तस्स आराहणा से णं तस्स ठाणस्स आलोइयपडिकंते
 कालं करेइ, अत्थि तस्स आराहणा । सेवं भंते ! सेवं भंते ! त्ति
 जाव विहरइ ॥सू० २॥

विंसइमे सए नवमो उद्देशो समत्तो ॥

छाया—तत्केनार्थेन भदन्त ! एवमुच्यते जङ्घाचारणा जङ्घाचारणाः ! गौतम !
 तस्य खलु अष्टमाष्टमेन अनिक्षिप्तेन तपः कर्मणा आत्मानं भावयती जङ्घाचारण
 लब्धि नाम्नी लब्धिः समुत्पद्यन्ते तत्तेनार्थेन यावत् जङ्घाचारणाः २ जङ्घाचारणस्य
 खलु भदन्त ! कथं शीघ्रा गतिः कथं शीघ्रो गतिविषयः प्रज्ञप्तः ? गौतम ! अयं खलु
 जम्बूद्वीपो द्वीपः, एवं यथैव विधाचारणस्य नवरं त्रिः सप्तकृत्वः अनुपर्यटथ खलु
 'ह्रस्व' शीघ्रमागच्छेत् जङ्घाचारणस्य खलु गौतम ! तथा शीघ्रा गतिस्तथा शीघ्रो गति-
 विषयः प्रज्ञप्तः शेषं तदेव । जङ्घाचारणस्य खलु भदन्त ! तिर्यक् कियान् गतिविषयः
 प्रज्ञप्तः ? स गौतम ! खलु इत एकेन उत्पातेन रुचकवरे द्वीपे समवसरणं करोति,
 कृत्वा तत्र चैत्यानि घन्दते वन्दित्वा ततः प्रतिनिवर्तमानो द्वितीयेन उत्पातेन नन्दी-

श्वरद्वीपे समवसरणं करोति, कृत्वा तत्र चैत्यानि वन्दते, वन्दित्वा इहागच्छति, आगत्येह चैत्यानि वन्दते, जङ्घाचारणस्य खलु गौतम ! तिर्यग् एतावान् गतिविषयः प्रज्ञप्तः । जंघाचारणस्य खलु भदन्त ! ऊर्ध्वं क्रियान् गतिविषयः प्रज्ञप्तः । गौतम ! स खलु इत एकेन उत्पातेन पण्डरुवने समवसरणं करोति कृत्वा तत्र चैत्यानि वन्दते वन्दित्वा ततः प्रतिनिवर्तमानो द्वितीयेन उत्पातेन नन्दनवने समवसरणं करोति, कृत्वा तत्र चैत्यानि वन्दते वन्दित्वा इहागच्छति, आगत्येह चैत्यानि वन्दते जंघाचारणस्य खलु गौतम ! ऊर्ध्वमेतावान् गतिविषयः प्रज्ञप्तः । स खलु तस्य स्थानस्य अनालोचितप्रतिक्रान्तः कालं करोति नास्ति तस्याराधना स खलु तस्य स्थानस्य आलोचितक्रान्तः प्रतिकालं करोति अस्ति तस्य आराधना । तदेवं भदन्त ! तदेवं भदन्त ! इति यावद्विहरति ॥सू० २॥

टीका—‘से केणट्टेणं भंते ! एवं बुच्चइ जंघावारणाः’ तत्केनार्थेन भदन्त ! एवमुच्यते जंघाचारणा जंघाचारणाः, हे भदन्त । जंघाचारणा इति, कथमेतेषां नाम कथं वा एते जंघाचारणशब्दबोध्या भवन्तीति प्रश्नः । भगवानाह—‘गोयमा’ इत्यादि, ‘गोयमा’ हे गौतम ! ‘तस्स णं’ तस्य—जंघाचारणस्य खलु ‘अट्टमं अट्टमेणं’ अष्टमाष्टमेन ‘अणिकिखत्तेणं’ अनिक्षिप्तेन—अविश्रान्तेन निरन्तरतया इति यावत् ‘तवोकम्ममेणं’ तपः कर्मणा ‘अप्पाणं भावेमाणस्स’ आत्मानं भावयतः—परिशोधयतः तपसा आत्मनि वासिते सतीर्थः । ‘जंघाचारणलद्धी नामं लद्धी’ जंघाचारण-

इस प्रकार से विद्याचारण के स्वरूप की प्ररूपणा कर के जंघाचारण के स्वरूप की प्ररूपणा की जाती है—‘से केणट्टेणं भंते ! एवं बुच्चइ’ इत्यादि ।

टीकार्थ—इसमें गौतमने प्रभु से ऐसा पूछा है—हे भदन्त ! ऐसा आप किस कारण से कहते हैं कि ये जंघाचारण हैं—अर्थात् जंघाचारण-मुनि ‘जंघाचारण’ इस शब्द के द्वारा वाच्य कयो होते हैं ? इसमें कारण क्या है इसके उत्तर में प्रभु कहते हैं—‘तस्स णं अट्टमं अट्टमेणं’ हे गौतम ! जो मुनिजन निरन्तर अट्टम अट्टम की तपस्या से आत्मा को

आ रीते विद्याचारणुनी प्ररूपणा करीने हवे जंघाचारणुना स्वरूपनी हे प्ररूपणा करवामां आवे छे.—‘से केणट्टेणं भंते एवं बुच्चइ’ इत्यादि

टीकार्थ—आ सूत्रधी गौतमस्वामीजे प्रभुने जेपुं पूछथुं छे के-हे भगवन् आप जेपुं शां करणुथी कडे छे ? के आ जंघाचारणु छे, अर्थात् जंघाचारणु मुनि जंघाचारणु जे शब्दधी केम कडेवाय छे ? तेम कडे-जंघाचारणु श्रुं छे ? आ-प्रश्नना उत्तरमां प्रभु कडे छे के—‘तस्स णं अट्टमं अट्टमेणं’ हे गौतम जे मुनिजन निरन्तर अट्टम अट्टमनी तपस्याथी आत्माने

लब्धिनाम्नी लब्धिः-अतिशयविशेषः 'समुत्पज्जइ' समुत्पद्यते-आविर्भवति इत्यर्थः यया लब्ध्या आकाशगमनं भवति तादृशी लब्धिः प्रादुर्भवतीति भावः । 'से तेणट्ठेणं जाव जंघाचारणार' तत्तेनार्थेन यावत् जंघाचारणाः२, हे गौतम ! अनेन कारणेन कथयामि यदीमे जंघाचारणशब्दव्यपदेश्या जंघोपरिकरस्पर्शमात्रेणैव गमनागमनसमर्था भवन्तीति । 'जंघाचारणस्स णं भंते ! जंघाचारणस्य खलु भदन्त ! 'कहं सीहा गई' कीदृशी शीघ्रा गतिः 'कहं सीहे गतिविसए' कीदृशः शीघ्रो गतिविषयः 'पन्नत्ते' प्रज्ञप्त इति प्रश्नः । भगवानाह-'गोयमा' इत्यादि, 'गोयमा' हे गौतम ! 'अयणं जंबुद्वीवे दीवे' अयं खलु जम्बूद्वीपो द्वीपः 'एवं जहेव विज्जाचारणस्स' एवं यथैव विद्याचारणस्य विषये कथितं तथैवात्रापि विज्ञेयम्, तथा च-

वासित करते हैं उनको जंघाचारण नामकी लब्धि प्राप्त हो जाती है-प्रकट हो जाती है-यह लब्धि एक अतिशयविशेषरूप होती है इस लब्धि के प्रभाव से इस लब्धिवाले का गमन आकाश में होता है इसी कारण से हे गौतम ! मैं ऐसा कहता हू कि ये जंघाचारण शब्द द्वारा व्यपदेश्य होते हैं । क्योंकि ये जंघा पर हाथ रखने मात्र से ही आकाश में गमन करने में समर्थ हो जाते हैं । अब गौतम इनकी गति कैसी शीघ्र होती है और कैसा उस शीघ्रगति का विषय होता है-इस प्रश्न को 'जंघाचारणस्स णं भंते ! कहं सीहा गई, कहं सीहे गईविसए०' इस सूत्रपाठ द्वारा पूछते हैं-इसके उत्तर में प्रभु उनसे कहते हैं-'गोयमा ! अयणं जंबुद्वीवे दीवे एवं जहेव विज्जाचारणस्स०' हे गौतम ! विद्याचारण की शीघ्रगति को प्रकट करने के लिये जैसा पहिले कहा गया है

वासित करे छे, तेओने जंघाचारण नामनी लब्धि प्राप्त थाय छे. भगव थाय छे, आ लब्धि ओक ओक अतिशय विशेषरूप होय छे. आ लब्धिना प्रभावथी आ लब्धिवाणानुं गमन आकाशमां थाय छे. ओज कारणथी हे गौतम ! हुं ओम इहुं छुं डे-आ जंघाचारण शब्दथी इहेवाय छे. केमके ते जंघा उपर हाथ राभवा मात्रथी ज आकाशमा गमन करवामां समर्थ थर्ण लय छे.

हुवे गौतमस्वारी तेओनी गति डेटवी शीघ्र होय छे अने ते शीघ्र-गतिने विषय डेवा होय छे ? अ. प्रश्न 'जंघाचारणस्स णं भंते ! कहं सीहा गई कहं सीहे गईविसए०' आ सूत्रपाठथी पूछे छे. आ प्रश्नना उत्तरमां प्रभु तेओने इहे छे डे-'गोयमा ! अयणं जंबुद्वीवे दीवे एवं जहेव विज्जाचारणस्स' हे गौतम ! विद्याचारणनी शीघ्र गति गताववा भाटे पहेतां

‘जाव किंचि सिसेसाहिए परिवखेवेण पण्णत्ते’ यावत् किञ्चिद्विशेषाधिकः परिवे-
 पेण प्रज्ञप्तः, जम्बूद्वीपपरिधिपरिमाणं पूर्वं प्रदर्शितमेवेति । पुनश्च—‘देवे णं महि-
 ङ्गिए जाव महासोक्खे’ देवः खलु महर्द्धिको महायशा महाबलो महाद्युतिको
 महासौख्यः ‘जाव इणामेव त्तिक्कट्टु’ यावदिदमेवेति कृत्वा—यावत्तावता कालेन
 साम्प्रतमेव आगच्छामीति कथयित्वा ‘केवलकल्पं जंबुद्वीवं दीवं तिहिं अच्छरा-
 निवाएहिं’ केवलकल्पम्—सम्पूर्णम् जम्बूद्वीपं द्वीपम् त्रिभिरप्सरोनिपातैरिति,
 अयमर्थः—अप्सरोनिपातः अप्सरसोऽवतरणम्, तस्य कालः अतिसूक्ष्मो भवेदित्य-
 नेन काल उपमितः, स च चण्डिकामात्र इति तिसृभिः चण्डिकाभिः, त्रिचण्ड-
 टिकापरिमितकालेनेत्यर्थः । इति पर्यन्तं विद्याचारणप्रकरणं वाच्यम्, वैशिष्ट्य-

कि कोई महाऋद्धिवाला, यावत् महायशवाला, महाबलवाला, महाद्युति-
 वाला और महासुखवाला देव पूर्वोक्त प्रमाण की परिधिवाले इस
 जम्बूद्वीप की तीन चुटकी बजाने में जितना समय लगता है—इतने
 समय में तीन बार प्रदक्षिणा करके वापिस अपने स्थान पर आ जाता
 है, ऐसी शीघ्रगति विद्याचारण की होती है इत्यादि सो वही सब
 कथन जंघाचारण की शीघ्रगति को प्रगट करने के लिये यहां पर कहना
 चाहिये यहां ‘अप्सरोनिपात’ का तात्पर्य चुटकी से है अप्सरा के अ-
 वतरण का काल अतिसूक्ष्म होता है इसीसे काल को यहां उपमित किया
 है और इसे एक चुटकीरूप कहा गया है पूर्वोक्त इस कथन से जंघा-
 चारण के समय में जो कुछ विशेषता है वह ‘नवरं’ इत्यादि सूत्रपाठ
 द्वारा प्रगट की गई है । और वह इस प्रकार से कही गई है कि विद्या-
 चारण के द्वारा इस संपूर्ण जंबूद्वीप की प्रदक्षिणा जैसे तीन चुटकी बजाने

जेम कडेवाभां आ०युं छे, के केअं महाऋद्धिवाणे। देव, यावत्—महायश-
 वाणे। महाभणवाणे, महाद्युतिवाणे। अने महासुभवाणे। देव पूर्वोक्तप्रमाणुनी
 परिधिवाणा आ जंबूद्वीप नी त्रणु अपटी वगाडवाभां जेटले। समय लागे
 तेटला समयभां त्रणुवार प्रदक्षिणा करीने पाछे पोताना स्थाने आपी नय
 छे, जेवी शीघ्रगति विद्याचारणुनी डाय छे, इत्यादि ते सधणुं कथन जंघा-
 चारणुनी शीघ्रगतिने प्रगट करवा अडिं समय लेवुं, अडियां ‘अप्सरो-
 निपात’नु तात्पर्य अपटीथी छे, अप्सराना अवतरणुने। समय अत्यंत सूक्ष्म
 डाय छे, तेथी अडियां काणनी उपमा आपी छे अने तेने जेक अपटी रूप
 कडेल छे, पूर्वोक्त आ कथनथी जंघाचारणुना समय कथनभां जे कांछं विशेष-
 पणुं छे ते ‘नवरं’ विगेरे सूत्रपाठथी प्रगट करेल छे, अने ते आ प्रमाणु कडेल
 छे, के विद्याचारणु द्वारा आ संपूर्ण जंबूद्वीपनी प्रदक्षिणा जेम त्रणु अपटी

माह—‘नवरं इत्यादि ‘नवरं तिमस्तुतो अणुरियद्वित्ता णं’ नवरम्—अयं विशेषः
त्रिःसप्तकत्वः—एकविंशतिवारम् अनुपर्यट्य खलु ‘हव्वमागच्छेज्जा’ ‘हव्वं’ जीघ्र-
मागच्छेत्, कश्चिद् महद्धिकादिविशेषणयुतो देवः अमुं जम्बूद्वीपं सम्प्रत्येव
पर्यटामीति ह्यत्मा त्रिलक्षणोडशसहस्रद्विशतमत्तविंशति (३१६२२७) योजन क्रोश-
त्रयाष्टविंशत्यधिकत्रिंशत् (३२८) धनुः सार्द्धत्रयोदशांगुलाधिकविस्तृतपरिधि-
युक्तं जम्बूद्वीपं चण्डिकात्रयपरिमितकालमात्रेण एकविंशतिवारमनुपर्यट्य शीघ्र-
मागच्छेत् तस्य देवस्य यादृशी शीघ्रगमनशक्तिः तादृशी एव शक्तिर्जङ्घाचारण-
मुनेरिति एतदेवाह—‘जंघाचारणस्स णं गोपमा’ जंघाचारणस्य खलु गौतम ।
‘तहा सीहा गई’ तथा—तादृशदेवदेव शीघ्रा—त्वरिता गतिः—गमनव्यापार
इत्यर्थः । ‘तहा सीहे गह्विसए पन्नत्ते’ तथा शीघ्रः—त्वरितो गतिविषयः प्रहृष्टः ।
‘जंघाचारणस्स णं भंते’ जंघाचारणस्य खलु भदन्तः । ‘तिरियं केवइए गह्विसए

के प्रमाणवाले समय में की जाती है उसी प्रकार से यहां तीन चुटकी
बजाने के प्रमाणवाले समय में उस संपूर्ण जंबूद्वीप की प्रदक्षिणा २१
वार की जाती है सारांश ऐसा है कि कोई महद्धिक आदि विशेषणों-
वाला देव इस संपूर्ण जम्बूद्वीप की, कि जिसकी परिधि ३१६२२७
योजन की, और ३ क्रोश १२८ धनुष एवं १३॥ अंगुल की है तीन
चुटकी बजाने में जितना समय लगता है उतने समय में २१ वार प्रद-
क्षिणा कर लेता तो जैसी यह शक्ति देव की है ऐसी ही शीघ्रगमन
की शक्ति जंघाचारणमुनि की होती है। और इतना विशाल क्षेत्र
उसकी डल शीघ्रतावाली गति का विषय होता है। अब गौतम प्रभु
से ऐसा पूछते हैं—‘जंघाचारणस्स णं भंते ! तिरियं०’ हे भदन्त ! जंघा-

वगाडवाना प्रमाणवाणा समयमां करवामां आवे छे. अेव प्रकार्थी अहियां
त्रणु अपटी वगाडवाना प्रमाणवाणा समयमां ते संपूर्ण जंभूद्वीपनी प्रदक्षिणा
२१ अेकवीसवार करवामां आवे छे. आ कथनने सारांश अेवे छे के—केअ
महद्धिक विगेरे विशेषणवाणे देव आ संपूर्ण जंभूद्वीपनी के नेनी परिधि
(धेरावे) ३१६२२७ त्रणु दाण सोण हजर असो सत्यावीस योजननी अने
३ त्रणु गाठि १२८ अेकसो अड्यावीस धनुष अने १३॥ साडातेर आंगणनी
छे. आटला विशाण जंभूद्वीपनी त्रणु अपटी वगाडना सुधीमां २१ अेकवीस
वार प्रदक्षिणा करीने पोताने स्थाने आवी जाय छे. नेवी आ शक्ति देवनी
छे अेवी ज शीघ्रगमननी शक्ति जंघाचारण मुनीनी होय छे. अने अेटुं
विशाण क्षेत्र तेनी ते शीघ्रतावाणी गतिने विषय होय छे, हवे गौतमस्वामी
प्रभुने अेवुं पूछे छे के—‘जंघाचारणस्स णं भंते ! तिरियं०’ हे भगवन् जंघा-

अत्र स्थाने आगच्छति, 'आगच्छता' आगत्य 'इह चेइयाइं वंदइ' इह चैत्यानि वंदते इति । 'जंघाचारणस्स णं गोयमा !' जंघाचारणस्य खलु गौतम ! 'उड्डं एवइए गइविसए पन्नत्ते' ऊर्ध्वमेतान्-एतादृशः पूर्वप्रतिपादितो गतिविषयो-गमनगोचरं क्षेत्रं प्रज्ञप्तः-कथित इति । उक्तञ्च-जंघाचारणस्योर्ध्वगतिविषये-

'पढमेण पंडगवणं, वीउप्पाएण णंदणं एड ।

तइउप्पाएण तओ, इह जंघाचारणे एइ' ॥१॥

छाया—प्रथमेन पण्डकवणं, द्वितीयोत्पातेन नन्दनमेति ।

— तृतीयोत्पातेन ततः इह जङ्घाचारण एति ॥१॥ इति

'एवंविधस्य जंघाचारणस्याराधना भवेद्वा विराधना ? इत्यत्राह—'से णं' इत्यादि । 'से णं तस्स ठाणस्स' स खलु तस्य-स्थानस्य 'अणालोइयपडिक्कंते' अणालोचित-प्रतिक्रान्तः यदि कदाचित् स जङ्घाचारणः तस्य गमनागमनस्थानस्य आलोचनम् प्रतिक्रमणं च न कृतवान् इत्यर्थः तदा 'कालं करेइ' कालं करोति 'नत्थि तस्स आराहणा' नारित तस्य जंघाचारणस्य चारिधाराधना-लब्धुपजीवित्वं प्रसादः

है 'आगच्छता०' अपनी जगह पर आकर क्ले फिर वह यहाँ पर चैथ्यों की धन्दना करता है इस प्रकार से 'जंघाचारणस्स णं गोयमा । उड्डं०' हे गौतम ! जंघाचारण की गति का ऊर्ध्व में ऐसा विषय क्षेत्र कहा गया है । अर्थात् ऊर्ध्व में उसके गमन का क्षेत्र इतना कहा गया है । इसी बात को इस गाथा द्वारा प्रकट किया गया है—'पढमेण पंडगवणं' इत्यादि । अब गौतमस्वामी प्रभु से ऐसा पूछते हैं—हे भद्रन्त ! ऐसे जंघाचारण मुनि के चारिध की आराधना होनी है या विराधना होती है ? यही बात 'से णं तस्स ठाणस्स अणालोइय पडिक्कंते कालं करेइ नत्थि तस्स आराहणा' इस सूत्रपाठ द्वारा प्रकट की गई है अर्थात् जंघाचारण लब्धि के प्रभाव से उन २ स्थानों में गमनागमन करनेवाले उस जंघाचारण लब्धि-

स्थाने आवी जय छे. 'आगच्छता०' पोताने स्थाने आवीने ते पछी त्या चैथ्योंनी वंदना करे छे. आ रीते 'जंघाचारणस्स णं गोयमा । उड्डं०' हे गौतम ! जंघाचारणनी ऊर्ध्वगतिने अे प्रमाहे विषयक्षेत्र कडेल छे. अर्थात् उपरभां तेना गमननुं क्षेत्र अेट्ठुं कडेल छे. अेज वात आ गाथा द्वारा प्रगट करेल छे. 'पढमेण पंडगवणं०' इत्यादि उवे गौतमस्वामी प्रभुने अेधुं पूछे छे क-डे भगवन् अेवां जंघाचारण मुनिने चारिधनी आराधना थायं छे ? क-डे विराधना थायं छे ? अर्थात् अेज वात 'से णं तस्स ठाणस्स अणालोइयपडिक्कंते कालं करेइ नत्थि तस्स आराहणा' आ सूत्रपाठधी कडेल छे. अर्थात् जंघाचारण लब्धिना प्रभावधी ते ते स्थाने गमनागमन करवा-

प्रमादवत्क्षाराराधना न भवति अतो लब्ध्युपजीवजंघाचारणश्चारित्रस्य आराधको न भवतीति भावः । 'से णं तस्स ठाणस्स आलोइयपडिक्कंते कालं करेइ' स जङ्घाचारणः खल्ल तस्य गमनागमनस्थानस्य आलोचितप्रतिक्रान्तः सन् कालं करोति तदा—'अत्थि तस्स आराहणा' अस्ति तस्य-जंघाचारणस्याराधना भवति स चारित्राराधक इति 'सेवं भंते ! सेवं भंते ! त्ति जाव विहरइ' तदेवं भदन्त ! तदेवं भदन्त ! इति यावद्विहरति, हे भदन्त ! विद्याचारणजंघाचारयोर्गतिसामर्थ्याराधकत्वानाराधकत्वविषये यत् देवानुप्रियेण कथितं तत् एवमेव-सर्वथा

वाले का यदि उन उन स्थानों की आलोचना एवं प्रतिक्रमण किये बिना मरण हो जाता है तो उसके चारित्राराधना होती है या उसकी विराधना होती है ? तो इसके उत्तर में कहा गया है कि उसके चारित्राराधना नहीं होती है क्योंकि लब्धि का उपयोग करना यह प्रमाद है प्रमादवाले के चारित्राराधना होती नहीं है इसलिये लब्ध्युपजीवी जंघाचारण चारित्र का आराधक नहीं होता है । 'से णं तस्स ठाणस्स आलोइयपडिक्कंते कालं करेइ अत्थि तस्स आराहणा' और यदि वह उस गमनागमनरूप स्थान की आलोचना एवं प्रतिक्रमण कर लेता है और फिर काल धर्मगत होता है तो उस जंघाचारणमुनि के चारित्र की आराधना होती है 'सेवं भंते ! सेवं भंते ! जाव विहरइ' हे भदन्त ! विद्याचारण और जंघाचारण गति-सामर्थ्य एवं आराधक अनाराधकके विषय में जो आप देवानुप्रिय ने

वाणा ते जंघाचारणु लब्धिवाणा विगेरेनु' ने ते ते स्थानोनी आलोचना अने प्रतिक्रमणु कर्या वगर मरणु थाय तो तेने चारित्रनी आराधना थाय छे ? के तेनी विराधना थाय छे ? आ प्रश्नना उत्तरमां कडेवामां आव्युं छे के-तेने चारित्राराधना थती नथी. केभके लब्धिनेो उप-योग करवे ते प्रमाद छे, प्रमादवाणाने चारित्राराधना थती नथी. तेथी लब्धिथी उपज्जीवी जंघाचारणु चारित्रना आराधक डोता नथी. 'से णं तस्स ठाणस्स आलोइयपडिक्कंते कालं करेइ अत्थि तस्स आराहणा' ने तेज्जो जवा आववाना स्थाननी आलोचना अने प्रतिक्रमणु करी ले छे, अने ते पछी कालधर्म पावे छे तो जे जंघाचारणु मुनिना चारित्रनी आराधना थाय छे. 'सेवं भंते सेवं भंते 'त्ति जाव विहरइ' छे. भगवन् विद्याचारणु अने जंघाचारणुना गतिना सामर्थ्य अने आराधक अने अनाराधकना विषयमां आप देवानुप्रिये ने निइपणु कथुं छे ते सधणुं कथन जेण प्रमाणु छे,

सत्यमेव आप्तमुख्यस्य भवतो वाक्यस्य सर्वथैव सत्यत्वात् इति कथयित्वा गौतमो भगवन्तं वन्दते नमस्यति, वन्दित्वा नमस्यित्वा संयमेन तपसा आत्मानं भावयन् विहरतीति ॥सू० २॥

॥ इति श्री विश्वविख्यात-जगद्बल्लभ-प्रसिद्धवाचक-पञ्चदशभाषा-
कलितललितकलापालापकप्रविशुद्धगद्यपद्यनैकग्रन्थनिर्मापक,
वादिमानमर्दक-श्रीशाहच्छत्रपति कोल्हापुरराजप्रदत्त-
'जैनाचार्य' पदभूषित — कोल्हापुरराजगुरु-
बालब्रह्मचारि-जैनाचार्य-जैनधर्मदिवाकर
-पूज्य श्री घासीलालत्रिविरचितायां
श्री "भगवतीसूत्रस्य" प्रमेयचन्द्रिका-
ख्यायां व्याख्यायां त्रिंशत्शतके
नवमोद्देशकः समाप्तः ॥२०-९॥

अपने विचार प्रदर्शित किधे हैं वे सब ऐसे ही हैं-अर्थात् इस विषय में आपका यह प्रतिपादन सर्वथा सत्य ही है इस प्रकार वे गौतम भगवान् को कहकर उनको वन्दना और नमस्कार करके संयम और तप से आत्मा को भावित करते हुए अपने स्थान पर विराजमान हो गये ॥सू० २॥

जैनाचार्य जैनधर्मदिवाकर पूज्यश्री घासीलालजीमहाराजकृत
"भगवतीसूत्र" की प्रमेयचन्द्रिका व्याख्याके बीसवे शतकका
॥ नववां उद्देशक समाप्त ॥२०-९॥

अर्थात् आप देवानुप्रियतुं कथन सर्वथा सत्य न्छे. आप देवानुप्रिये प्रति-
पादन करेले आ विषय यथार्थ न्छे, आ प्रभावे कहीने ते गौतमस्वामी
भगवानने वन्दना अने नमस्कार करीने संयम अने तपथी पोताना आत्माने
भावित करता थका पोताना स्थान पर विराजमान थर्छ गया ॥ सू० २ ॥

जैनाचार्य जैनधर्मदिवाकर पूज्यश्री घासीलालजी महाराज कृत "भगवतीसूत्र"नी
प्रमेयचन्द्रिका व्याख्याना बीसवा शतकने नवमो उद्देशक समाप्त ॥२०-९॥



अथ विंशतीशतके दशमोद्देशकः प्रारभ्यते ।

नवमोद्देशके चारणाः कथिताः ते च चारणाः सोपक्रमायुषो निरूपक्रमायुषोऽपि भवन्ति इतरेऽपि च सोपक्रमायुषो भवन्तीति दशमे सोपक्रमनिरूपक्रमद्वितया जीवा निरूपयिष्यन्ते, इत्येवं सम्बन्धेन आयातस्य दशमोद्देशकस्य इदमादिमं सूत्रम्—‘जीवा णं’ इत्यादि ।

मूलम्—‘जीवा णं भंते ! किं सोपक्रमाउया निरूपक्रमाउया ? गोयमा ! जीवा सोपक्रमाउया वि निरूपक्रमाउया वि । नेरइया णं पुच्छा गोयमा ! नेरइया नो सोपक्रमाउया निरूपक्रमाउया ।

दसवे उद्देशे का प्रारंभ

नौवे उद्देशे में चारणों के विषय में कथन किया गया है सो ये चारण सोपक्रम आयुवाले और निरूपक्रम आयुवाले भी होते हैं तथा दूसरे भी संसारी जीव सोपक्रम आयुवाले और निरूपक्रम आयुवाले होते हैं किन्तु देव, नैरयिक, असंख्यात वर्ष की आयुवाले भोगभूमि के जीव—अर्थात् नारकी, देवता तथा असंख्यात वर्ष के आयुवाले युगलिक, उत्तम पुरुष और चरमशरीरी ये सब अनपवर्षायुष्क—निरूपक्रम आयुवाले होते हैं सो इसी सोपक्रम और निरूपक्रम आयु के संबंध को लेकर इस १० वे उद्देशे में जीवों का निरूपण किया जायगा सो इसी कारण से इस १० वे उद्देशे का प्रारंभ किया जा रहा है—‘जीवा णं भंते ! किं सोपक्रमाउया निरूपक्रमाउया’ इत्यादि ।

दसमा उद्देशानो प्रारंभ—

नवमा उद्देशामां आरब्धाना विषयमां कथन करवामां आण्युं छे. आ आरण्य सोपक्रम (निमित्तकारण्यथी जेना नाश अगर कम थर्ष शके) आयुष्यवाणा अने निरूपक्रम (कम न करी शक्य तेपु) आयुष्यवाणा होय छे. परंतु देव, नैरयिक, असंख्यात वर्षनी आयुवाणा भोगभूमिना लव अर्थात् नारकी, देवता तथा असंख्यात वर्षनी आयुवाणा युगलिक, उत्तमपुरुष अने चरमशरीरी छे अथा अनपवर्षायुष्क—निरूपक्रम आयुवाणा होय छे. तो आ सोपक्रम अने निरूपक्रम आयुना संबंधने लधने आ १० दसमां उद्देशामां लवेतुं निरूपण करवामां आवशे. अण्य कारण्यथी आ दसमा उद्देशानो प्रारंभ करवामां आवे छे. ‘जीवा णं भंते ! किं सोपक्रमाउया’ इत्यादि

एवं जाव थणियकुमारा। पुढविकाइया जहा जीवा एवं जाव मणुस्सा वाणमंतरजोइसियवेमाणिया जहा नेरइया। नेरइया णं भंते ! किं आओवक्कमेणं उववज्जंति परोवक्कमेणं उववज्जंति निरुवक्कमेणं उववज्जंति ? गोयमा ! आओवक्कमेणं वि उववज्जंति परोवक्कमेण वि उववज्जंति निरुवक्कमेण वि उववज्जंति एवं जाव वेमाणियाणं। नेरइयाणं भंते ! किं आओवक्कमेण उववटंति परोवक्कमेणं उववटंति निरुवक्कमेणं उववटंति ? गोयमा ! नो आओवक्कमेणं उववटंति नो परोवक्कमेणं उववटंति निरुवक्कमेणं उववटंति एवं जाव थणियकुमारा पुढवीकाइया जाव मणुस्सा तिसु उववटंति, सेसा जहा नेरइया नवरं जोइसिय वेमाणिया चयंति। नेरइया णं भंते ! किं आइड्डीए उववज्जंति परिड्डीए उववज्जंति ? गोयमा ! आइड्डीए उववज्जंति नो परिड्डीए उववज्जंति एवं जाव वेमाणिया। नेरइया णं भंते ! किं आइड्डीए उववटंति परिड्डीए उववटंति गोयमा ! आइड्डीए उववटंति नो परिड्डीए उववटंति एवं जाव वेमाणिया, नवरं जोइसिया वेमाणिया थ चयंतीति अभिलावो। नेरइया णं भंते ! किं आयकम्मुणा उववज्जंति परकम्मुणा उववज्जंति ? गोयमा ! आयकम्मुणा उववज्जंति नो परकम्मुणा उववज्जंति एवं जाव वेमाणिया, एवं उववट्टणा दंडओ वि। नेरइया णं भंते ! किं आयप्पओगेणं उववज्जंति परप्पओगेणं उववज्जंति ? गोयमा !

હે મદન્ત ! જીવાઃ કિં સોપક્રમાયુષો નિરુપક્રમાયુષો વેતિ પ્રશ્નઃ । મગવાનાહ-
 ‘ગોયમા’ ઇત્યાદિ, ‘ગોયમા’ હે ગૌતમ ! ‘જીવા સોવક્કમાડયા વિ નિરુવક્કમાડયા
 વિ’ જીવાઃ સોપક્રમાયુષોઽપિ નિરુપક્રમાયુષોઽપિ સામાન્યજીવા ઉભયપ્રકારા
 અપિ ભવન્તીત્યુત્તરમ્ । સામાન્યજીવે સોપક્રમનિરુપક્રમત્વં દર્શયિત્વા જીવવિશેષે
 તં દર્શયિતુમાહ-નેરહ્યા ણં’ ઇત્યાદિ । ‘નેરહ્યા ણં પુચ્છા’ નૈરયિકાઃ સ્વલુ પૃચ્છા
 હે મદન્ત ! નૈરયિકાઃ કિં સોપક્રમાયુષો ભવન્તિ નિરુપક્રમાયુષો વા ભવન્તીતિ
 પ્રશ્નઃ, મગવાનાહ-‘ગોયમા’ ઇત્યાદિ, ‘ગોયમા !’ હે ગૌતમ ! ‘નેરહ્યા નો સોવ-

દ્વારા કમતી હોકર સમાપ્ત નહીં હોતી હૈ । ઇનસે ભિન્ન ઔર જિતને સંસારી
 જીવ હૈં વે સોપક્રમ ઔર નિરુપક્રમ દોનોં પ્રકારકી આયુવાલે હોતે-હૈં ।

હસ પ્રકાર સે ગૌતમ ને જો યહ પ્રશ્ન કિયા હૈં કિ જીવ સોપક્રમ
 આયુવાલે હોતે હૈં યા નિરુપક્રમ આયુવાલે હોતે હૈં ? હસકે ઉત્તર મેં
 પ્રભુ ને એસા કહા હૈં-‘ગોયમા ! જીવા સોવક્કમાડયા વિં’ ઇત્યાદિ હે
 ગૌતમ ! જીવ દો પ્રકાર કે આયુવાલે હોતે હૈં-સોપક્રમ આયુવાલે ઓ
 હોતે હૈં ઔર નિરુપક્રમ આયુવાલે ઓ હોતે હૈં । હસ પ્રકાર સે સામાન્ય
 જીવ મેં ‘સોપક્રમ આયુક્તા ઔર નિરુપક્રમાયુક્તા કા કથન કરકે અબ
 જીવ વિશેષ કી અપેક્ષા લેકર યહ કથન કિયા જાતા હૈં-હસમેં ગૌતમ ને
 પ્રભુ સે એસા પૂછા હૈં-‘નેરહ્યા ણં પુચ્છા’ હે મદન્ત ! નૈરયિક જીવ સોપક્રમ
 આયુવાલે હોતે હૈં યા નિરુપક્રમ આયુવાલે હોતે હૈં ? ઉત્તર મેં પ્રભુ ને કહા

એટલું આયુષ્ય પુરું થઈને સમાપ્ત થાય છે કેઈપણ નિમિત્તથી ઓછુ થઈને
 સમાપ્ત થતું નથી. આ સિવાયના બીજા બેટલા સંસારી જીવો હોય છે, તેઓ
 સોપક્રમ અને નિરૂપક્રમ એ બંને પ્રકારની આયુવાળા હોય છે.

આ પ્રમાણે ગૌતમસ્વામીએ જે આ પ્રશ્ન કર્યો છે કે જીવ સોપક્રમ
 આયુવાળા હોય છે ? કે નિરૂપક્રમ આયુવાળા હોય છે ? આ પ્રશ્નના ઉત્તરમાં
 પ્રભુ કહે છે કે-‘ગોયમા ! જીવા સોવક્કમાડયા વિં’ ઇત્યાદિ હે ગૌતમ !
 જીવ સોપક્રમ આયુવાળા-પણ હોય છે અને નિરૂપક્રમ આયુવાળા પણ હોય
 છે. આ રીતના બે આયુવાળા જીવ હોય છે.

આ રીતે સામાન્ય જીવમાં ‘સોપક્રમ આયુષ્યપણું’ અને નિરૂપક્રમ
 આયુષ્યપણાતું કથન કરીને હવે જીવ વિશેષની અપેક્ષાથી આ કથન કરવામાં
 આવે છે. આમાં ગૌતમસ્વામીએ પ્રભુને એવું પૂછ્યું છે કે-‘નેરહ્યા ણં પુચ્છા’
 હે મગવન્ નૈરયિક જીવ સોપક્રમ આયુવાળા હોય છે ? કે નિરૂપક્રમ આયુ-
 વાળા હોય છે ? આ પ્રશ્નના ઉત્તરમાં પ્રભુ કહે છે કે-હે ગૌતમ ! નારકીય

कमाउया' नैरयिकाः—नारकजीवाः न सोपक्रमायुषो भवन्ति, तत्र खङ्गादिनां विनाशाभावात् किन्तु 'निरुवकमाउया' निरुपक्रमायुषो भवन्ति 'एवं जाव थणियकुमारा' एवम्—नारकवदेव यावत्स्तनितकुमाराः, नारकादारभ्य स्तनितकुमारपर्यन्तं नो सोपक्रमायुषो भवन्ति किन्तु निरुपक्रमायुष एव भवन्तीति । 'पुढवीकाइया जहा जीवा' पृथिवीकायिका यथा जीवाः, यथा—येन प्रकारेण सामान्यजीवाः सोपक्रमायुषोऽपि भवन्ति निरुपक्रमायुषोऽपि भवन्ति तथा तेनैव प्रकारेणैव पृथिवीकायिका अपि सोपक्रमायुषोऽपि भवन्ति, निरुपक्रमायुषोऽपि भवन्तीति । 'एवं जाव मणुस्सा' एवं यावत् मनुष्याः, एवमेव पृथिवीकायवदेव अप्तेजोवायुवनस्पतिकायिकाः, द्वीन्द्रिय त्रीन्द्रियचतुरिन्द्रियाः, तिर्यक्पञ्चेन्द्रियाः संख्यातवर्षाण्युष्कामनुष्याश्च सोपक्रमायुषोऽपि निरुपक्रमायुषोऽपि भवन्तीत्यर्थः । 'वाणमंतरजोइसिय वेमाणिया जहा नैरइया' वानव्यन्तरज्योतिर्वैमानिका यथा नैरयिकाः, यथा—

है—हे गौतम ! नैरयिक जीव सोपक्रम आयुवाले नहीं होते हैं । क्योंकि खङ्ग आदि द्वारा उनकी आयु का विनाश नहीं होता है । अतः वे 'निरुवकमाउया' निरुपक्रम आयुवाले ही होते हैं । 'एवं जाव थणियकुमारा' इसी प्रकार का कथन यावत् असुरकुमार से लेकर स्तनितकुमार देवों तक जानना चाहिये नारक से लेकर स्तनितकुमार तक के देव सोपक्रम आयुवाले नहीं होते हैं किन्तु वे सब निरुपक्रम आयुवाले ही होते हैं । 'एवं जाव मणुस्सा' इसी प्रकार से अप्रकायिक, तेजस्कायिक, वायुकायिक, वनस्पतिकायिक, द्वीन्द्रिय, त्रीन्द्रिय, चतुरिन्द्रिय, तिर्यक्पञ्चेन्द्रिय एवं संख्यात वर्ष की आयुवाले मनुष्य, ये सब सोपक्रम आयुवाले भी होते हैं और निरुपक्रम आयुवाले भी होते हैं । 'वाणमंतरजोइसिय-

७५ सोपक्रम आयुवाणा होता नथी. केमके षड्ग विगेरेथी तेओनी आयुने। विनाश थर् शकतो नथी, तेथी तेओ 'निरुवकमाउया' निरुपक्रम आयुवाणा न् डाय छे, 'एवं जाव थणियकुमारा' आ प्रमाणेनु' कथन यावत् असुरकुमारथी लधने स्तनितकुमारदेवे सुधी समल वेवु'. नारकैथी लधने स्तनितकुमार सुधीना देवे। सोपक्रम आयुवाणा होता नथी. परंतु तेओ भधा निरुपक्रम आयुवाणा न् डाय छे. 'पुढवीकाइया जहा जीवा' ने रीते सामान्य ७५ सोपक्रम अने निरुपक्रम आयुवाणा डाय छे, ओन रीते पृथ्वीकायिक ७५ पणु सोपक्रम अने निरुपक्रम आयुवाणा डाय छे. 'एवं जाव मणुस्सा' ओन रीने अप्रकायिक, तेजस्कायिक, वायुकायिक, वनस्पतिकायिक, द्वीन्द्रिय, त्रीन्द्रिय, चतुरिन्द्रिय, तिर्यक् पञ्चेन्द्रिय अने संख्यात वर्षानी आयुष्यवाणा मनुष्य आ भधा सोपक्रम आयुवाणा पणु डाय छे, अने निरुपक्रम आयुवाणा पणु डाय छे. वाणमंतरजोइसियवेमाणिया

નૈરયિકા નો સોપક્રમાયુષઃ કિન્તુ નિરુપક્રમાયુષો ભવન્તિ તથા ઇમે વાનવ્યન્તર-
 ય્યોતિષ્કવૈમાનિકા અપિ નો સોપક્રમાયુષોઽપિ તુ નિરુપક્રમાયુષ એવેતિ । ‘નૈરહ્યા
 ણં મંતે ।’ નૈરયિકાઃ, નિરયે-નરકાવાસે સમુદ્ભવાઃ જીવાઃ સ્વલ્ભવન્તઃ । ‘કિ
 આઓવક્કમેણં ઉવવજ્જંતિ’ ક્રિયાત્મોપક્રમેણ ઉત્પદ્યન્તે આત્મના-સ્વયમેવ આયુષ
 ઉપક્રમ આત્મોપક્રમઃ તેન આત્મોપક્રમેણ સ્વયં કૃતનિમિત્તેન મૃત્વેત્યર્થ ઉત્પદ્યન્તે
 નારકા જીવાઃ, સ્વયમેવ પૂર્વમેવ આયુષ્કં ન્યૂનીકૃત્ય સમુત્પદ્યતે કિમ્ ? । અથવા
 કિમ્ ‘પરોવક્કમેણં ઉવવજ્જંતિ’ પરોપક્રમેણ ઉત્પદ્યન્તે અન્યેન પૂર્વભવાયુષ્કં ન્યૂની-
 કૃત્ય ઉત્પદ્યન્તે પરકૃતમરણેન મૃત્વા ઉત્પદ્યન્તે કિમ્, ‘નિરુવક્કમેણં ઉવવજ્જંતિ’
 નિરુપક્રમેણ ઉત્પદ્યન્તે કેનાપિ પ્રકારેણ આયુષ્કં ન ન્યૂની કૃત્ય સર્વમેવ આયુષ્ક-
 મુપમુજ્યોત્પદ્યન્તે કિમ્ ? इति प्रश्नः, भगवानाह-‘गोयमा’ इत्यादि, ‘गोयमा’ हे
 गौतम ! ‘आओवक्कमेण वि उववज्जंति’ आत्मोपक्रमेणापि उत्पद्यन्ते श्रेणिकवत्,

वेमाणिषा जहा नेरह्या’ वानव्यन्तर, ज्योतिष्क और वैमानिक ये
 नारक जीवों के जैसा अकाल मरणवाले नहीं होते हैं किन्तु निरुपक्रम
 आयुवाले ही होते हैं । अब गौतमस्वामी प्रश्न से ऐसा पूछते हैं-‘नेर-
 ह्या णं मंते ! किं आओवक्कमेणं०’ हे भदन्त ! नारक जीव क्या आत्म-
 कृत निमित्त से मरकर उत्पन्न होते हैं अर्थात् वे अपनी पूर्वभवसंबंधी
 आयु को स्वयं ही कम करके नारकरूप से उत्पन्न होते हैं ? या पूरी
 आयु को भोग करके नारकरूप से उत्पन्न होते हैं ? इस प्रश्न के उत्तर
 में प्रभु गौतम से कहते हैं-‘गोयमा ! आओवक्कमेण वि उववज्जंति’ हे
 गौतम ! जो जीव नरकावास में उत्पन्न होते हैं वे अपनी आयु को
 आत्मकृत निमित्त द्वारा कम करके भी मरते हैं और नरक में उत्पन्न
 होते हैं-अर्थात् श्रेणिक के जैसे कितनेक जीव अपनी गृहीत आयु

जहा नेरह्या’ वानव्यन्तर, ज्योतिष्क, અને વૈમાનિક એ બધા નારક જીવોની
 માફક અકાળ મરણવાળા હોતા નથી પરંતુ નિરુપક્રમ આયુવાળા જ હોય છે.

હવે ગૌતમસ્વામી પ્રશ્નને એવું પૂછે છે કે-‘નેરહ્યાણં મંતે ! કિં આઓ-
 વક્કમેણં०’ હે ભગવન્ નારક જીવો મરીને આત્મકૃત નિમિત્તથી ઉત્પન્ન થાય
 છે ? અર્થાત્ તેઓ પોતાના પૂર્વભવ સંબંધી આયુને સ્વયં ઓછું કરીને
 નારકપણથી ઉત્પન્ન થાય છે ? અથવા પુરા આયુને લોગવીને નારકપણથી
 ઉત્પન્ન થાય છે ? આ પ્રશ્નના ઉત્તરમાં પ્રભુ ગૌતમસ્વામીને કહે છે કે-
 ‘ગોયમા ! આઓવક્કમેણ વિ ઉવવજ્જંતિ’ હે ગૌતમ જે જીવ નરકાવાસમાં ઉત્પન્ન
 થાય છે, તેઓ પોતાના આયુષ્યને પોતે કરેલ નિમિત્તથી કમ કરીને પણ
 મરે છે, અને નરકમાં ઉત્પન્ન થાય છે. અર્થાત્ શ્રેણિક રાજની માફક ઠેટલાક

‘परोपक्रमेणा वि उववज्जंति’ परोपक्रमेणापि उत्पद्यन्ते यथा कूणिकः कृत्रिम-
चतुर्दशरत्नानि समादाय पट्टखण्डराज्यशासनाय प्रवृत्तः देवकृतमरणेन मृत इति,
‘निरूपक्रमेणा वि उववज्जंति’ निरूपक्रमेणापि उत्पद्यन्ते, यथा कालशौकरिकवत्,
आत्मोपक्रमपरोपक्रमनिरूपक्रमैर् नारिकाणां समुत्पत्तिसंभवादित्युत्तरम् । ‘एवं
जाव वैमाणियाणं’ एवं यावद्वैमानिकानाम् एवम् नारकवदेव यावद्वैमानिका अपि
भवनपतिमारभ्य वैमानिकपर्यन्तत्रयोविंशतिदण्डकस्था जीवाः सर्वे आत्मोपक्रमेण
परोपक्रमेण निरूपक्रमेण वा समुत्पद्यन्ते इति भावः । आत्मोपक्रमपरोपक्रमनिरु-

को अपने आप मिलाये गये निमित्तों द्वारा बीच में छेदन करके नरका
वास में नारक की पर्याय से उत्पन्न होते हैं—तथा कितनेक जीव कूणिक
राजा के जैसे ऐसे निमित्त मिलते हैं कि जिससे वे दूसरों के द्वारा
मार दिये जाते हैं और मरकर नरक में जाते हैं जैसे कूणिकराजा कृत्रिम
१४ रत्नों को लेकर षट् खण्डों के राज्यशासन के लिये प्रवृत्त हुआ
और देवने उसे मार दिया तथा कितनेक जीव कालशौकरिक के जैसे
निरूपक्रम से भी नारक में उत्पन्न होते हैं । अर्थात् गृहीत आयु को
पूरी भोगकर नरकों में उत्पन्न होते हैं । आत्मोपक्रम परोपक्रम और
निरूपक्रम इन तीनों प्रकार से नारक जीवों की उत्पत्ति हो सकती है
यही इसका तात्पर्य है ‘एवं जाव वैमाणियाणं’ इसी प्रकार से यावत्
वैमानिक देवों तक के भी जीव उत्पन्न होते हैं ऐसा जानना चाहिये
अर्थात् नारक के ही जैसे भवनपति से लेकर वैमानिक पर्यन्त २३
दण्डकस्थ जीव सब आत्मोपक्रमसे, परोपक्रम से अथवा निरूपक्रम से

लवे पोताना गृहीत आयुने पेटे स्वयं प्राप्त करके निमित्तोथी वयमां न
छेदन करीने नरकावासमां नारकनी पर्यायथी उत्पन्न थाय छे, तथा डेटलाक
लवे इष्टिक राननी माइक अबुं निमित्त भेणवे छे, के लेथी तेओ धीलओ
द्वारा मराई नय छे. अने मरीने नरकमां नय छे. जेम इष्टिक रान बन-
वटि १४ रत्नो लईने छे अउना रान्य शासन माटे प्रवृत्त थया, अने
देवे तेमने मारी नाभ्या. तथा डेटलाक लवे कालशौकरिकनी जेम निरूपक्रमथी
पणु नरकमां उत्पन्न थाय छे, अर्थात् गृहीत आयुने पूरी लोगवीने नरकमां
उत्पन्न थाय छे. आत्मोपक्रम, परोपक्रम अने निरूपक्रम, आ त्रणे प्रकारे
नारक लवेनी उत्पत्ति थई शके छे, अने आ कथननुं तात्पर्य छे ‘एवं
जाव वैमाणियाणं’ अने प्रकारथी यावत् वैमानिक देवो सुधीना लवे पणु
उत्पन्न थाय छे, तेम समन्युं. अर्थात् नारकनी न माइक भवनपतिथी
आरंलीने वैमानिक सुधीना २३ तेवीस दंडकमां रहेला नधा लवे आत्मो-
पक्रमथी, परोपक्रमथा अथवा निरूपक्रमथी उत्पन्न थाय छे.

पक्रमै रूपात्तिमभिधाय एभिरेव उद्धर्तनामभिधातुकाम आह—‘नेरइया णं’ इत्यादि, ‘नेरइया णं भंते !’ नैरयिकाः खलु भदन्त ! ‘किं आओवक्कमेण उववटंति’ किमात्मोपक्रमेण आत्मना स्वयमेव उपक्रमणं तेन आत्मोपक्रमेण उद्धर्तन्ते—निःसरन्ति अथवा ‘परोवक्कमेणं उववटंति’ परोपक्रमेण अन्यकृतमरणेन उद्धर्तन्ते—नेरकान्निस्सरन्ति अथवा ‘निरुवक्कमेणं उववटंति’ निरुपक्रमेण उद्धर्तन्ते—निःसरन्ति किम् ? इति प्रश्नः । भगवानाह—‘गोयमा’ इत्यादि । ‘गोयमा’ हे गौतम ! ‘नो आओवक्कमेणं उववटंति’ नो आत्मोपक्रमेण उद्धर्तन्ते आत्मना स्वयमेव नोद्धर्तन्ते—न निःसरन्ति नारका इति, तथा—‘नो परोवक्कमेणं उववटंति’ नो परोपक्रमेणोद्धर्तन्ते—परोपक्रमेणापि नोद्धर्तन्ते—न निःसरन्ति नारका जीवाः किन्तु ‘निरुवक्कमेणं उववटंति’ निरुपक्रमेण उद्धर्तन्ते उपक्रमणमन्तरेणैव नारकाणामुद्धर्तनासंभवात् इत्युत्तरम् नारकाणामुद्धर्तनम् न स्वैरेण परेण वा किन्तु निरुपक्रमेणैवेति भावः ।

उत्पन्न होते हैं । अब गौतम इन्हीं आत्मोपक्रम आदि द्वारा उद्धर्तना के सम्बन्ध में इस प्रकार से पूछते हैं—‘नेरइया णं भंते !’ हे भदन्त ! नैरयिक जीव क्या आत्मोपक्रम से नरक से निकलते हैं ? अथवा परोपक्रम से नरक से निकलते हैं ? अथवा निरुपक्रम से नरक से निकलते हैं ? इसके उत्तर में प्रभु गौतम से ऐसा कहते हैं कि ‘गोयमा’ हे गौतम ! ‘नो आओवक्कमेणं उववटंति’ नारक नरक से आत्मोपक्रम से—अपने आप से—नहीं निकलते हैं ‘नो परोवक्कमेणं उववटंति’ न परोपक्रम से निकलते हैं, किन्तु ‘निरुवक्कमेणं उववटंति’ निरुपक्रम से—उपक्रमण के बिना ही नरक से निकलते हैं क्योंकि उपक्रम के बिना ही नारकों की उद्धर्तना होती है तात्पर्य कहने का यही है कि नारकों का उद्धर्तन न स्वयं से होता है न पर से होता है किन्तु

उवे गौतमस्वामी अेण आत्मोपक्रम विगेरथी उद्धर्तनाना संभंधमां आ प्रभाणे प्रभुने पूछे छे—‘नेरइया णं भंते !’ हे भगवन् नारकीय एवे आत्मोपक्रमथी नरकमांथी नीकणे छे ? अथवा परोपक्रमथी नरकथी नीकणे छे ? अथवा निरुपक्रमथी नरकमांथी नीकणे छे ? आ प्रश्नना उत्तरमां प्रभु उडे छे डे—‘गोयमा !’ हे गौतम ! ‘नो आओवक्कमेणं उववटंति’ नारके आत्मोपक्रमथी पोतानी मेणेण नरकथी नीकणता नथी. ‘नो परोवक्कमेणं उववटंति’ तेमण परोपक्रमथी पणु नरकथी नीकणता नथी परंतु ‘निरुवक्कमेणं उववटंति’ निरुपक्रमथी—उपक्रमण विनाण नरकथी नीकणे छे. डेभके उपक्रम विनाण नारकेणी उद्धर्तना थाय छे. उडेवातुं तात्पर्य अे छे डे—नारकेतुं उद्धर्तन स्वयं पोतानी मेणे ण थछ शकतुं नथी. तेम परथी पणु थतुं नथी. परंतु निरुपक्रमथी ण

‘एवं जाव थणियकुमारा’ एवं यावत् स्तनितकुमाराः, एवमेव नारकदेव स्तनित-
कुमारपर्यन्तजीवा नो आत्मोपक्रमेण नो परोपक्रमेण वा उद्वर्तन्ते किन्तु निरुप-
क्रमेणैव असुरकुमारादारभ्य स्तनितकुमारान्तानामुद्वर्तना भवतीति भावः । ‘पृथ्वी-
काइया जाव मणुस्मा तिसु उववट्टंति’ पृथिवीकायिका यावत् मनुष्याः त्रिष्वपि
उद्वर्तन्ते एकेन्द्रियद्वीन्द्रियत्रीन्द्रियचतुरिन्द्रियपञ्चेन्द्रियतिर्यङ्मनुष्याः इमे
सर्वेऽपि आत्मोपक्रमेण परोपक्रमेण निरुपक्रमेण उद्वर्तन्ते नैतेषामुद्वर्तनाया नियमो-
ऽपितु अनियमः कदाचित् कस्यचित् उद्वर्तना आत्मोपक्रमेण—कस्यचित् कदाचित्
परोपक्रमेण, कस्यचित् कदाचित् निरुपक्रमेणापि उद्वर्तना भवतीति भावः । ‘सेसा

निरुपक्रम से ही होना है ‘एवं जाव थणियकुमारा’ इसी प्रकार से
नारक जीवों के जैसे ही स्तनितकुमार तक के जीव न आत्मोप-
क्रम से उद्वर्तना करते हैं, न परोपक्रम से उद्वर्तना करते हैं किन्तु
निरुपक्रम से ही उद्वर्तना करते हैं असुरकुमार से लेकर स्तनितकुमार-
तक के सब भवनवासी देवों की उद्वर्तना निरुपक्रम से ही होती है
यही इस कथन का तात्पर्य है ‘पृथ्वीकाइया जाव मणुस्मा तिसु उव-
वट्टंति’ पृथिवीकायिक से लेकर मनुष्य तक के जीव तीनों प्रकार से भी
उद्वर्तना करते हैं अर्थात् एकेन्द्रिय, द्वीन्द्रिय, त्रीन्द्रिय, चतुरिन्द्रिय,
एवं पञ्चेन्द्रियतिर्यक् मनुष्य ये सब आत्मोपक्रम से, परोपक्रम से एवं
निरुपक्रम से इन तीनों प्रकार से भी उद्वर्तना करते हैं इनके उद्वर्तना
का नियम नहीं है किन्तु अनियम है कदाचित् किसी के उद्वर्तना
आत्मोपक्रम से कदाचित् किसी के परोपक्रम से और कदाचित् किसी

थाय छे. ‘एवं जाव थणियकुमारा’ ऐज रीते नारक लुवेनी भाइक ज
स्तनितकुमार, सुधीना लुवे आत्मोपक्रमधी उद्वर्तना करता नथी. तेमज
परोपक्रमधी पणु उद्वर्तना करता नथी परंतु निरुपक्रमधी ज उद्वर्तना करे छे.
असुरकुमारधी लधने स्तनितकुमार सुधीना अधा लवनवासी देवोनी उद्वर्तना
निरुपक्रमधी ज थाय छे. ऐज आ कथनतुं तात्पर्य छे. ‘पृथ्वीकाइया जाव
मणुस्मा तिसु उववट्टंति’ पृथ्वीकायिकधी लधने मनुष्य सुधीना लुवे त्रलु
प्रकारधी उद्वर्तना करे छे. अर्थात् एकेन्द्रिय द्वीन्द्रिय, त्रीन्द्रिय, चतुरिन्द्रिय
अने पञ्चेन्द्रिय तिर्यक् अने मनुष्य आ अधा आत्मोपक्रमधी, परोपक्रमधी,
अने निरुपक्रमधी ऐ रीते त्रलु प्रकारधी उद्वर्तना करे छे. तेओनी उद्वर्त-
नानो नियम छोटो नथी परंतु अनियम छे. कोछ वार कोछ आत्मोपक्रमधी
उद्वर्तना करे छे. कोछवार कोछ परोपक्रमधी अने कदाचित् कोछ निरुप-

જહા નેરહ્યા' શેષા યથા નૈરયિકાઃ, શેષાઃ—એકેન્દ્રિયાદિભિન્ના વાનવ્યન્તર-
 જ્યોતિષ્કવૈમાનિકાઃ જીવાઃ, નો આત્મોપક્રમેણ ન વા પરોપક્રમેણ ઉદ્વર્તન્તે કિન્તુ
 નિરુપક્રમેણૈવ ઉદ્વર્તન્તે इत्यर्थः । 'नवरं जोइसियवेमाणिया चयंति' नवरं—केवलं
 ज्योतिष्कवैमानिका इत्यवन्ते अयमाशयः एकेन्द्रियादारभ्य मनुष्यपर्यन्तजीवान्
 मुक्त्वा शेषा जीवा वानव्यन्तरज्योतिष्कवैमानिकाः निरुपક્રમેण ઉદ્વર્તન્તે इति
 कथितं तत्रैतावद्वैलक्षण्यम् अवगन्तव्यं यत् ज्योतिष्कवैमानिकदण्डके 'उद्वर्तन्ते'
 इति न वक्तव्यं किन्तु उद्वर्तनस्थाने च्यवनं निवेश्यते, ज्योतिष्कवैमानिका निरुप-

કે નિરુપક્રમ સે ખી ઉદ્વર્તના હોતી હે યહી હસ કથન કા ભાવ હૈ—
 'સેસા જહા નેરહ્યા' હનસે ભિન્ન જો વાનવ્યન્તર, જ્યોતિષ્ક એવં વૈમા
 નિક જીવ હૈં વે ન આત્મોપક્રમ સે ઉદ્વર્તના કરતે હૈં ઓર ન પરોપ-
 ક્રમ સે ઉદ્વર્તના કરતે હૈં કિન્તુ નિરુપક્રમ સે હી ઉદ્વર્તના કરતે હૈં ।
 'નવરં જોહસિયવેમાણિયા ચયંતિ' હસકા તાત્પર્ય એસા હૈ કિ જ્યોતિષ્ક,
 એવં વૈમાનિક યે નિરુપક્રમ સે ઉદ્વર્તના કરતે હૈં એસા જો કહા ગયા હૈ સો
 ઉદ્વર્તના કે સ્થાન 'ચ્યવન' હસ પદ કા પ્રયોગ કરકે એસા કહના યાહિયે
 કિ એકેન્દ્રિય સે લેકર મનુષ્ય પર્યન્ત કે જીવ આત્મોપક્રમ સે પરોપ-
 ક્રમ સે એવં નિરુપક્રમ સે હન તીનોં પ્રકાર સે ખી ઉદ્વર્તના કરતે હૈં—
 પરન્તુ જ્યોતિષ્ક એવં વૈમાનિક જો જીવ હૈં વે નિરુપક્રમ સે હી ચ્યવન
 કરતે હૈં તાત્પર્ય યહી હૈ કિ દેવોં કે ઢણ્ડકોં મેં જ્યોતિષ્ક એવં વૈમા-
 નિક દેવોં કે સૂત્ર મેં—ઉદ્વર્તના શબ્દ કા પ્રયોગ નહીં કરના યાહિયે

કમથી પણ ઉદ્વર્તના કરે છે. એજ આ કથનનો ભાવ છે. 'સેસા જહા નેર-
 હ્યા' એનાથી ખીલ જે વાનવ્યન્તર, જ્યોતિષ્ક, અને વૈમાનિક જીવો છે,
 તેઓ આત્મોપક્રમથી ઉદ્વર્તના કરતા નથી તેમજ પરોપક્રમથી પણ ઉદ્વર્તના
 કરતા નથી પરંતુ નિરુપક્રમથી જ ઉદ્વર્તના કરે છે. 'નવરં' જોહસિય વેમા-
 ણિયા ચયંતિ' આ કથનનું તાત્પર્ય એ છે કે—વાનવ્યન્તર જ્યોતિષ્ક અને
 વૈમાનિક આ બધા નિરુપક્રમથી ઉદ્વર્તના કરે છે, એ પ્રમાણે જે કહેવામાં
 આંચુ' છે, તે તે ઉદ્વર્તનાને સ્થાને 'ચ્યવન' એ પદનો પ્રયોગ કરીને એવું
 કહેવું જોઈએ કે એકેન્દ્રિયથી લઈને મનુષ્ય સુધીના જીવો તે આત્મોપક્રમથી,
 પરોપક્રમથી, અને નિરુપક્રમથી એ ત્રણે પ્રકારથી પણ ઉદ્વર્તના કરે છે પરંતુ
 વાનવ્યન્તર જ્યોતિષ્ક અને વૈમાનિક જે જીવ છે, તેઓ નિરુપક્રમથી જ
 ચ્યવન કરે છે, કહેવાનું તાત્પર્ય એજ છે કે—દેવોના દંડકોમાં વાનવ્યન્તર,
 જ્યોતિષ્ક, અને વૈમાનિક દેવોના સૂત્રમાં ઉદ્વર્તના શબ્દનો પ્રયોગ કરવો ન

क्रमेणैव च्यवन्ते इति वक्तव्यम् ज्योतिषवैमानिकयोरुद्धर्तना स्थाने च्यवनस्यैव प्रयोगात् तयोश्च्यवनस्यैव प्रयोगात् तयोश्च्यवनमेव कथनीयं न तु उद्धर्तनमिति । उत्पत्तिरुद्धर्तना च जीवानां स्वकृतकर्मणैव भवतो न तु ईश्वरप्रभावेणेति दर्शयितुं मृद्ध्यदिरूपमग्निप्रकरणमवतारयितुमाह—‘नेरइया णं’ इत्यादि, ‘नेरइया णं भंते !’ नैरयिकाः खलु भदन्त ! ‘किं आइड्डीए उववज्जंति’ किमात्मद्वय्या उत्पद्यन्ते आत्मनः—स्वस्य ऋद्धिः—सामर्थ्यम् आत्मद्विस्तया तथा च नारकजीवाः स्वकीय सामर्थ्येन उत्पद्यन्ते नरके इत्यर्थः, अथवा ‘परिड्डीए उववज्जंति’ परद्वय्या उत्पद्यन्ते—परस्य—स्वव्यतिरिक्तस्य ईश्वरकालस्वभावादेः ऋद्धिः—सामर्थ्यम् तथा उत्पद्यन्ते, ततश्च किं नारकाः परस्य—ईश्वरादेः सामर्थ्यवलात् समुत्पद्यन्ते ? इति प्रश्नः, भगवानाह—‘गोयमा’ इत्यादि । ‘गोयमा’ हे गौतम ! ‘आइड्डीए उववज्जंति नो परिड्डीए उववज्जंति’ आत्मऋद्ध्या उत्पद्यन्ते नो परऋद्ध्योत्पद्यन्ते, ये

किन्तु च्यवन शब्द का ही प्रयोग करना चाहिये ‘उत्पत्ति एवं उद्धर्तना जीवों की जो होती है वह अपने द्वारा किये गये कर्म के उदय से ही होती है—ईश्वर के प्रभाव से नहीं होती है’ इसी बात को प्रकट करने के लिये अब सूत्रकार ऋद्धि आदिरूप अग्नि प्रकरण का प्रारंभ करते हुए प्रश्नोत्तर के रूप में प्रकट करते हैं—‘नेरइया णं भंते !’ हे भदन्त ! नैरयिक जीव ‘किं आइड्डीए उववज्जंति’ क्या अपनी सामर्थ्यरूप ऋद्धि से नरक में उत्पन्न होते हैं ? अथवा—‘परिड्डीए उववज्जंति’ पर की—ईश्वर, काल, स्वभाव आदिरूप पर की सामर्थ्य से उत्पन्न होते हैं ? इस प्रश्न के उत्तर में प्रभु कहते हैं—‘गोयमा । आइड्डीए’ इत्यादि—हे गौतम ! नरक में नारक अपनी सामर्थ्यरूप ऋद्धि से ही उत्पन्न होते हैं पर की ऋद्धि से उत्पन्न नहीं होते हैं तात्पर्य यह है कि जो ये नारक जीव नरक

नेरइये, परंतु च्यवननो न प्रयोग करवो नेरइये. ‘उत्पत्ति’ अने उद्धर्तना लोवोनी ने थाय छे, ते पोते करेला कर्मना उदयथी न थाय छे—ईश्वरना प्रभावथी यती नथी. आन वात अताववा भाटे हवे सूत्रकार ऋद्धि विगेरे इये आगणना प्रकरणेना प्रारंभ करतां प्रश्नोत्तर इयमां प्रगट करे छे.—‘नेरइया णं भंते !’ छे भगवन् नारकीय लोवे ‘किं आइड्डीए उववज्जंति’ शुं पोतना सामर्थ्यइय ऋद्धिथी नरकमां उत्पन्न थाय छे ? अथवा ‘परिड्डीए उववज्जंति’ परनी—ईश्वर—काल—स्वभाव विगेरे इय पीलना सामर्थ्यथी उत्पन्न थाय छे ? आ प्रश्नना उत्तरमां प्रभु कहे छे के—‘गोयमा । आइड्डीए’ इत्यादि हे गौतम ! नारक नरकमां पोताना सामर्थ्य इय इद्धिथी न उत्पन्न थाय छे. पीलनी ऋद्धिथी उत्पन्न यता नथी. कहेवानो भाव

इमे नारका नरके समुत्पद्यन्ते न तत्रान्येषां सामर्थ्यं कारणमपि तु नारकजीवानां स्वकीयकर्माम्भेव सामर्थ्यं कारणम्, येन नारकाः तत्र समुत्पद्यन्ते । ईश्वरादि प्रभावात् नरकादौ नारकस्योत्पत्तिस्वीकारे ईश्वरवैषम्यनैर्घृण्ययोः प्रसङ्गात् अतः स्वकीयसामर्थ्येनैव समुत्पत्तिर्भवति न तु परसामर्थ्येनेति । 'एवं जाव वैमाणिया' एवं यावद्वैमानिकाः, एवं नारकवदेव वैमानिकपर्यन्तेषु त्रयोविंशतिदण्डकेष्वपि ज्ञातव्यम् एकेन्द्रियादारभ्य वैमानिकान्तजीवाः नारकवदेव स्वसामर्थ्येनैव उत्पद्यन्ते न तु परसामर्थ्येनेति भावः । उद्धर्तनायामपि स्वसामर्थ्यस्यैव प्रयोजकत्वं दर्शयितुमाह - 'नेरइया णं' इत्यादि । 'नेरइया णं भंते !' नैरयिकाः खलु भदन्त !

में उत्पन्न होते हैं जो उस उत्पत्ति में अन्य-ईश्वर, काल आदि की शक्ति कारण नहीं है किन्तु नारक जीवों का अपना ही कर्मरूप सामर्थ्य कारण है इसीसे नारक वहां उत्पन्न होते हैं-यदि ईश्वरादि के प्रभाव से नरकादि में नारक की उत्पत्ति स्वीकार की जावे तो ईश्वर में विषमता और निर्दयता की आपत्ति प्रसक्त होती है अतः अपनी शक्ति से ही समुत्पत्ति नरक में नारक जीवों की होती है पर की शक्ति से नहीं ऐसा ही मानना उचित है । 'एवं जाव वैमाणिया' इसी प्रकार का कथन उत्पत्ति के विषय में वैमानिक तक के २३ दण्डकों में भी जानना चाहिये अर्थात् एकेन्द्रिय से लेकर वैमानिक तक के जीव नारकों के जैसे अपनी सामर्थ्य से ही उत्पन्न होते हैं-पर सामर्थ्य से नहीं ।

अब सूत्रकार उद्धर्तना में अपनी सामर्थ्य ही प्रयोजक है इस बातको प्रकट करने के लिये प्रश्नोत्तर के रूप में कहते हैं-'नेरइया णं भंते ! किं

એ છે કે- નારક જીવ નરકમાં ઉત્પન્ન થાય છે, તે ઉત્પત્તિમાં અન્ય-ઈશ્વર-કાળ વિગેરેનીશક્તિ તેમાં કારણરૂપ હોતી નથી. પરંતુ નારક જીવોએ પોતા કરેલ કર્મરૂપ પોતાનું જ સામર્થ્ય કારણ છે. તેથી જ નારક ત્યાં ઉત્પન્ન થાય છે જો ઈશ્વરાદિના પ્રભાવથી નરક વિગેરેમાં નારકની ઉત્પત્તિ સ્વીકારવામાં આવે તો ઈશ્વરમાં વિષમપણા અને નિર્દયપણાની આપત્તિ ઉપસ્થિત થશે. જેથી પોતાની શક્તિથી જ નરકમાં નારકની ઉત્પત્તિ થાય છે. બીજાની શક્તિથી નહીં એજ માનવું યોગ્ય જણાય છે 'એવં જાવ વૈમાણિયા' આજ રીતનું કથન ઉત્પત્તિના વિષયમાં વૈમાનિક સુધીના ૨૩ તેવીસ દંડકોમાં પણ સમજવું અર્થાત્ એકેન્દ્રિયથી લઈને વૈમાનિક સુધીના જીવો નારકોની માફક પોતાના સામર્થ્યથી જ ઉત્પન્ન થાય છે બીજાના સામર્થ્યથી નહીં

હવે સૂત્રકાર ઉદ્ધર્તનામાં પોતાનું સામર્થ્ય જ ઉપયોગી છે એ -વાત બતાવવા પ્રશ્નોત્તરરૂપે કથન કરે છે. 'નેરइया णं भंते ! किं

‘किं आइड्ढीए उववट्टंति परिड्ढीए उववट्टंति’ किमात्मद्वर्या उद्वर्तन्ते परद्वर्या उपघन्ते ? हे भदन्त ! नारकजीवाः किं स्वकीयसामर्थ्येन उद्वर्तन्ते, परसामर्थ्येन वा उद्वर्तन्ते ? इति प्रश्नः । भगवानाह—‘गोयमा’ इत्यादि, ‘गोयमा’ हे गौतम ! ‘आइड्ढीए उववट्टंति नो परिड्ढीए उववट्टंति’ आत्मक्रुद्ध्या उद्वर्तन्ते नो पर-
क्रुद्ध्या उद्वर्तन्ते यदिहं नारकाणां भ्रणापरपर्यायम् उद्वर्तनम् तत् स्वसामर्थ्येनेति भगवत् उत्तरम् । ‘एवं जाव वेमाणिया’ एवं यावद्वैसान्तिकाः, यावत्पदेन एकेन्द्रियादारभ्य वैमानिकपर्यन्तं सर्वेऽपि दण्डकाः संगृहीता भवन्ति तथा च यथा नारकजीवानामुद्वर्तनं स्वकीयसामर्थ्यादेव न तु परकीयसामर्थ्यात् तथा एकेन्द्रियादारभ्य वैमानिकपर्यन्तजीवानामपि उद्वर्तनम् स्व स्व सामर्थ्येनैव भवति न तु परकीयसामर्थ्येनेति भावः । ‘नवरं जोइमियवेमाणिया य चयंतीति

आइड्ढीए उववट्टंति परिड्ढीए उववट्टंति’ हे भदन्त ! नैरयिक जीव क्या अपने सामर्थ्य से उद्वर्तना करते हैं या पर के सामर्थ्य से उद्वर्तना करते हैं ? इस प्रश्न के उत्तर में प्रभु कहते हैं—‘गोयमा ! आइड्ढीए उववट्टंति नो परिड्ढीए’ हे गौतम ! नारक जीव अपने सामर्थ्य से ही उद्वर्तना करते हैं पर के सामर्थ्य से नहीं अर्थात् नारक जीवों का जो यह भ्रण-रूपपर्यायवाला उद्वर्तन है वह उनकी शक्ति से ही होता है, परकीय सामर्थ्य से नहीं होता है ‘एवं जाव वेमाणिया’ इसी प्रकार से एकेन्द्रिय से लेकर वैमानिक तक के समस्त दण्डक संगृहीत हो जाते हैं तथा च—जिस प्रकार से नारक जीवों का उद्वर्तन अपने सामर्थ्य से ही होता है परकीय सामर्थ्य से नहीं होता, उसी प्रकार से एकेन्द्रिय से लेकर वैमानिक पर्यन्त जीवों का भी उद्वर्तन अपनी २ सामर्थ्य से

परिड्ढीए उववट्टंति’ से लगवन् नैरयिक एव शु’ पोताना सामर्थ्यधी उद्वर्तना करे छे ? के भीलना सामर्थ्यधी उद्वर्तना करे छे ? आ प्रश्नना उत्तरमां प्रभु कहे छे के—‘गोयमा ! आइड्ढीए उववट्टंति नो परिड्ढीए’ से गौतम नारक एव पोताना सामर्थ्यधी न उद्वर्तना करे छे. भीलना सामर्थ्यधी करता नथी अर्थात् नारक एवेत्तुं के आ भ्रणरूप पर्यायवाणुं उद्वर्तन छे, ते तेओनी शक्तिधी न थाय छे, भीलना सामर्थ्यधी थतुं नथी. ‘एवं जाव वेमाणिया’ आन रीते एकेन्द्रियधी लधने वैमानिक सुधीना अधा दंड-कानो स’ग्रह थर्ष लय छे. तथा न रीते नारक एवेत्तुं उद्वर्तन पोताना सामर्थ्यधी न थाय छे भीलना सामर्थ्यधी थतुं नथी. एन रीते एकेन्द्रियधी लधने वैमानिक सुधीना एवेत्तुं उद्वर्तन पणु पोतपोताना सामर्थ्यधी न

अभिलाषो' 'नवरं ज्योतिष्कवैमानिकाश्च च्यवन्तीति अभिलाषः, सर्वेषु जीवाना-
मुद्धर्तनम् स्वसामर्थ्येनैव न तु परसामर्थ्येन इति कथितम् तत्रैतावद्वैलक्षण्यं
ज्ञातव्यं यत् नारकादयो जीवाः स्वसामर्थ्येन उद्धर्तन्ते इति यत्रोच्यते तत्र ज्योति-
ष्कवैमानिकदण्डके ज्योतिष्कवैमानिकाश्च्यवन्ते स्वसामर्थ्येन न तु परसामर्थ्येन
इत्येवमभिलाषः करणीयः, एतदेव वैलक्षण्यं नारकदण्डकाद्यपेक्षया ज्योतिष्क-
वैमानिकदण्डके इति । आत्मऋद्ध्या सगुस्पद्यते विपद्यते च जीव इति कथितम्
तत्र ऋद्धिपदेन कस्य ग्रहणं यद् बलादुत्पत्ति विपत्ति वा जीवस्य भवतीति न
कथितम् अतः ऋद्धिपदवाच्यमेव भवतुमग्रिमप्रकरणभवतारयितुमाह—'नेरइया ण'

ही होता है 'नवरं जोइसियवेमाणिया य च्यंतीति अभिलाषो' इस
मरणरूप उद्धर्तना में यदि ज्योतिष्क एवं वैमानिक देवों में कोई विल-
क्षणता है तो वह केवल उद्धर्तना शब्द को लेकर ही है अर्थात् एके-
न्द्रिय से लेकर पंचेन्द्रियतिर्यञ्च मनुष्यो' और वानव्यन्तरो के सम्बन्ध
में उद्धर्तना शब्द का प्रयोग होता है—तब कि ज्योतिष्क एवं वैमानिक
इनमें उद्धर्तना शब्द के स्थान च्यवन शब्द का प्रयोग होता है—उद्धर्तना
का नहीं । इस प्रकार ज्योतिष्क, एवं वैमानिक ये अपनी सामर्थ्य से ही
च्यवन करते हैं, परकी सामर्थ्य से नहीं ऐसा अभिलाष करके कहना
चाहिये यही ज्योतिष्क वैमानिक दण्डक में नारक दण्डक आदि की
अपेक्षा से भिन्नता है । जीव आत्मऋद्धि से उत्पन्न होता है और मरता है—
तो यहाँ पर ऋद्धि पद से किस का ग्रहण हुआ है ? तो अब सूत्रकार
इस बात को प्रकट करने के लिये प्रश्नोत्तर के रूपमें अग्रिमप्रकरण को

थाय छे. भीजना सामर्थ्यी थतु' नधी 'नवरं जोइसियवेमाणिया य च्यंति
ति अभिलाषो' आ मरणरूप उद्धर्तनामां जे ज्योतिष्क अने वैमानिक देवोमां
क'ध ईरक्षार होय तो ते केवण उद्धर्तना शब्द पुरती न छे. अर्थात् एके-
न्द्रियेथी आरंभीने पंचेन्द्रियतिर्यन्थ अने मनुष्येना संबंधमां उद्धर्तना
शब्दने प्रयोग थाय छे, अने वानव्यन्तर, ज्योतिष्क अने वैमानिकेमां
उद्धर्तना शब्दने स्थाने 'च्यवन' शब्दने प्रयोग थाय छे, 'उद्धर्तना' शब्दने
प्रयोग तेओमां थतो नधी. आ रीते वानव्यन्तर, ज्योतिष्क अने वैमानिक
जे अधा पोताना सामर्थ्यी न च्यवन करे छे. भीजना सामर्थ्यी नधी'
जे प्रमाणेना अभिलाष कहीने उत्तर करवे. जेथजे आन आमतमां
ज्योतिष्क अने वैमानिक दण्डकमां नारक दण्डक विगेरेनी अपेक्षाजे गुणार्थ छे.
एव आत्मऋद्धिथी उत्पन्न थाय छे. अने भरे छे, तो अहियां ऋद्धिपदथी
केनुं अडलु थयुं छे ? सूत्रकार हवे आ बात प्रगट करवा माटे प्रश्नोत्तरइये

इत्यादि, 'नेरह्याणं भंते!' नैरयिकाः खलु भदन्त ! 'किं आयकम्मुणा उववज्जंति परकम्मुणा उववज्जंति' किमात्मकर्मणा ज्ञानावरणादिना उत्पद्यन्ते, अथवा परकर्मणा उत्पद्यन्ते हे भदन्त ! ये इमे नारका जीवा उत्पद्यन्ते नरकावासे तस्या उत्पत्याः प्रयोजकम् आत्मकर्म अथवा परकर्म वा प्रयोजकम् ? किं स्वसंपादितकर्मबलादुत्पत्ति भवति परसंपादितकर्मबलाद्वा भवती ? ति प्रश्नः भगवानाह— 'गोयमा' हे गौतम ! 'आयकम्मुणा उववज्जंति नो परकम्मुणा उववज्जंति' आत्मकर्मणा उत्पद्यन्ते न परकर्मणा उत्पद्यन्ते ये इमे नारकजीवा नरकावासे समुत्पद्यन्ते तत्र आत्मकृतकर्मणामेव प्रयोजकत्वं न तु परकृतकर्मणां प्रयोजकत्वम्, परकृतकर्मणः प्रयोजकत्वे जगद्वैविध्यव्यवस्थैव लुप्येत

कहते हैं—'नेरह्याणं भंते!' इत्यादि—हे भदन्त ! 'नेरह्या किं आयकम्मुणा उववज्जंति परकम्मुणा उववज्जंति' नैरयिक क्या अपने ज्ञानावरणादिरूप कर्म से उत्पन्न होते हैं या पर के कर्म से उत्पन्न होते हैं ? तात्पर्य यह है कि शिष्य ने प्रभु से ऐसा प्रश्न पूछा है कि हे भदन्त ! जो ये नारक जीव नरकावास में उत्पन्न होते हैं सो उस उत्पत्ति का प्रयोजक अपना कर्म है या पर का कर्म है ? अर्थात् जीव की उत्पत्ति नरकावास में नारकरूप से जो होती है वह स्वसंपादित कर्म के बल से होती है या पर द्वारा संपादित कर्म के बल से होती है ? इस प्रश्न के उत्तर में प्रभु कहते हैं—'गोयमा !' हे गौतम ! 'आयकम्मुणा उववज्जंति, नो परकम्मुणा उववज्जंति' जीव की उत्पत्ति नरकावास में आत्मद्वारा संपादित कर्म के बल से ही होती है पर के द्वारा संपादित कर्म के बल से नहीं होती है यदि परकृत कर्म के बल से जीव की उत्पत्ति नरकावास

आगणतुं प्रकरषु कडे छे—'नेरह्याणं भंते !' इत्यादि छे लगवन् नैरयिका 'किं आयकम्मुणा उववज्जंति' परकम्मुणा उववज्जंति' पोताना ज्ञानावरणीयादि इय कर्मथी उत्पन्न थाय छे ? के अन्यथा कर्मथी उत्पन्न थाय छे ? कडेवानुं तात्पर्यं अे छे के—शिष्ये प्रभुने अेवुं पूछयुं छे के—छे लगवन् आ ने नारक एवे नरकावासोभां उत्पन्न थाय छे, ते उत्पत्तिनुं प्रयोजन पोतानुं न कर्म छे के अन्यनुं इमं छे ? अर्थात् एवनी उत्पत्ति नरकावासभां नारकपक्षाधी ने थाय छे, ते पोते संपादन करेला कर्मना अणथी थाय छे, के अण्णये संपादन करेला कर्मना अणथी थाय छे ? आ प्रश्नना उत्तरमां प्रभु कडे छे के 'गोयमा ! छे गौतम ! 'आयकम्मुणा उववज्जंति नो परकम्मुणा उववज्जंति' नरकावासभां एवनी उत्पत्ति पोते संपादन करेला कर्मना अणथी न थाय छे, अन्य द्वारा संपादन करेला कर्मना अणथी थती नथी. ने पर-

दृश्यते च स्वकृतकर्मबलादेव कार्यम्, यथा भुञ्जान एव तृप्तो भवति न तु अन्यो भुङ्क्ते तृप्तिश्चान्यस्येत्यतः स्वकीयकर्मण एव प्रयोजकत्वं न तु परकृतकर्मणः प्रयोजकत्वमिति । 'एवं जाव वेमाणिया' एवं यावद्वैमानिकाः, एवं नारकवदेव एकेन्द्रियादारभ्य वैमानिकपर्यन्तं त्रयोविंशतिदण्डकस्था जीवाः स्वकृतकर्मणैव उत्पद्यन्ते तत्तद्गतौ स्वकृतकर्मणैव च विपद्यन्ते व्यवन्ते च तत्तद्गतिभ्यः, न तु परकृतकर्मणा तत्तद्गतौ उत्पद्यन्ते विपद्यन्ते व्यवन्ते चेति भावः ।

में नारक की पर्याय से होती मानी जावे तो जगत् की विचित्रता की जो व्यवस्था दिखलाई पडती है वह लुप्त हो जावेगी परन्तु ऐसा देखा नहीं जाता है देखा तो ऐसा जाता है कि अपने द्वारा कृतकर्म के बल से ही कार्य होता है जैसे जो खाने का कर्म करता है—खाता है वही तृप्त होता है—तृप्तिरूप कार्य से ही प्राप्त होता है ऐसा तो होता नहीं है कि खाने का काम करे दूसरा और तृप्ति हो दूसरे को इसलिये ऐसा ही मानना चाहिये कि नरकावास में नारकपर्याय की उत्पत्ति में प्रयोजक जीव का अपना ही निज कर्म है परकृतकर्म प्रयोजक नहीं है 'एवं जाव वेमाणिया' नारक के जैसे एकेन्द्रिय से लेकर वैमानिक पर्यन्त के २३ दण्डकस्थ जीव—अपने २ कर्म से ही उन २ गतियों में उत्पन्न होते हैं और अपने २ कर्म से ही उन २ गतियों से मरते हैं, च्युत होते हैं, पर के द्वारा क्रिये गये कर्म से वे न उन २ गतियों में उत्पन्न होते हैं, और

कृतकर्मना भण्ठी नरकावासमां लवनी उत्पत्ति नारकनी पर्यायथी थवानु' मानवामां आवे तो जगत्नी विचित्रतानी ने व्यवस्था देभाय छे, तेनो लोप धध नशे. परंतु अेषु' देभवामां आवतुं नथी. देभवामां तो अेषु' न आवे छे के—पोते न करेला कर्मना भण्ठी न कार्य थाय छे—नेमके ने भावानु' कार्य करे छे, अर्थात् भाय छे, तेन तृप्त थाय छे. तृप्तिरूप कार्यथी न तृप्ति भणे छे, अेषु' तो धतुं नथी के भावानुं कार्य के छे भीजे करे अने तृप्ति के छे भीजने न भणे तेथी अेम न मानवु' पडशे के नरकावासमां नारकपर्यायनी उत्पत्तिमां कारणु लवतुं पोतानुं कर्म न छे. परकृतकर्म कारणु रूप छेतुं नथी 'एवं जाव वेमाणिया' नारकनी नेमन अेकेन्द्रिय लवोथी लधने वैमानिक सुधीना २३ त्रेवीस दंडकमां रडेला लवो पोतपोताना कर्मथी न ते ते गतियोमां उत्पन्न थाय छे. अने पोतपोताना कर्मथी न ते ते गतियोथी भरे छे, च्युत थाय छे, भीजने करेला कर्मथी तेअे ते ते गतियोमां उत्पन्न धता नथी. तेमन ते ते गतियोथी भरता पणु नथी. अर्थात् च्युत

‘एवं उववृणा दंडओ वि’ एवमुद्वर्तनादण्डकोऽपि एवमेव—उत्पत्तिदण्डकवदेव नारकादि वैमानिकान्तानां जीवानामुद्वर्तनादण्डकोऽपि स्वकृतकर्मणैव उद्वर्तनाऽपि भवति न तु परकृतकर्मणा उद्वर्तना भवति केषामपि जीवानामिति भावः। नेरइ-याणं भंते !’ नैरयिकाः खलु भदन्त ! ‘किं आयप्पओगेणं उववज्जंति परप्पओगेणं उववज्जंति’ क्रिमात्मप्रयोगेण उत्पद्यन्ते परप्रयोगेण उत्पद्यन्ते आत्मप्रयोगः—आत्मप्रयत्नः आत्मव्यापार इति यावत्, तथा च नारकादगो जीवाः किं स्वस्य व्यापारेण समुत्पद्यन्ते अथवा परव्यापारेण समुत्पद्यन्ते ? इति प्रश्नः। भगवानाह—

न उन २ गतिर्यो से धरते हैं, च्युत होते हैं। ‘एवं उववृणा दंडओ वि’ इसी प्रकार से उत्पत्तिदण्डक के जैसा ही—नारकादि वैमानिकान्त जीवों की उद्वर्तना भी—उद्वर्तनादण्डक भी—अपने २ द्वारा कृतकर्म के बल से ही होती है परकृत कर्म के बल से वह किसी भी जीव की नहीं होनी है इस प्रकार आत्मकृद्धि पद से अपने द्वारा कर्मगृहीत हुआ है—ऐसा जानना चाहिये अब गौतम स्वामी प्रभु से ऐसा पूछते हैं—‘नेरइया णं भंते !’ हे भदन्त ! नैरयिक ‘किं आयप्पओगेणं उववज्जंति, परप्पओगेणं उववज्जंति’ क्या आत्मप्रयोग से उत्पन्न होते हैं या परप्रयोग से उत्पन्न होते हैं ? यहाँ प्रयोग शब्द का अर्थ व्यापार है इस प्रकार आत्म-प्रयोग शब्द का आत्मव्यापार और परप्रयोग शब्द का अर्थ परव्यापार होता है—तथा च नारकादिक जीव क्या अपने २ व्यापार से उत्पन्न होते हैं ऐसा प्रश्न का निष्कर्षार्थ होता है इसके उत्तर में प्रभु कहते हैं—

यथा नथी—यवता नथी. ‘एवं उववृणा दंडओ वि’ ओए रीते—उत्पत्ती दंडकणी
 जेम ज नारकथी लधने वैमानिक सुधीना एवेनी उद्वर्तना पणु—उद्वर्तना
 दंडक पणु पोतपोताना करेला कर्मना णणथी ज थाय छे, णीणजे करेला
 कर्मना णणथी ते केअ पणु एवने धती नथी. ओ आ रीते आत्मकृद्धि
 पद्धथी पोते करेला कर्म अडणु करायेल छे. तेम समज्जुं हवे गौतमस्वामी
 प्रभुने ओपुं पूछे छे के—‘नेरइया णं भंते !’ डे लगवन् नारकीय एवे। ‘किं
 आयप्पओगेणं उववज्जंति परप्पओगेणं उववज्जंति’ शु’ आत्मप्रयोगथी उत्पन्न
 थाय छे ? के परप्रयोगथी उत्पन्न थाय छे ? अडियां प्रयोग शब्दने अर्थ
 व्यापार—प्रवृत्ति ओ प्रभाणु थाय छे. आ रीते आत्मप्रयोग शब्दने अर्थ
 आत्मव्यापार—पोतानी प्रवृत्ति अने परप्रयोग शब्दने अर्थ परव्यापार ओ
 प्रभाणु थाय छे. तथा नारकीय एव पोतपोताना व्यापारथी उत्पन्न थाय छे ?
 अथवा अन्यना व्यापारथी उत्पन्न थाय छे ? आ रीते प्रश्नने सारांश छे. आ

‘गोयमा’ इत्यादि । ‘गोयमा’ हे गौतम ! ‘आयप्पओगेणं उव्वज्जंति’ आत्मप्रयोगेण उत्पद्यन्ते ‘णो परप्पओगेणं उव्वज्जंति’ नो परप्रयोगेण उत्पद्यन्ते हे गौतम ! नारका जीवाः स्वात्मव्यापारेणैव समुत्पद्यन्ते, व्यधिकरणप्रयत्नानां कार्योत्पादकस्यादृष्टचरत्वात् अन्यथा जगद्वैचित्र्यव्यवस्थाया एव विलोपः प्रसज्येत इति भावः । ‘एवं जाव वेमाणिया’ एवं यावद्वैमानिकाः यथा नारका आत्मप्रयोगेणैव उत्पद्यन्ते न तु परप्रयोगेण तथैव पृथिवीकायादारभ्य वैमानिकान्तजीवा अपि यत्र क्वचन गतौ आत्मव्यापारेणैव समुत्पद्यन्ते न तु परव्यापारेणेति । ‘एवं उव्वट्टणा दंडओ

‘गोयमा’ हे गौतम ! ‘आयप्पओगेणं उव्वज्जंति’ नारक आत्मप्रयोग से उत्पन्न होना है ‘णो परप्पओगेणं उव्वज्जंति’ परप्रयोग से उत्पन्न नहीं होते हैं । नारक जीव अपने व्यापार से ही उत्पन्न होते हैं परप्रयोग से वे नरकावास में किसी भी प्रकार से उत्पन्न नहीं होते हैं क्योंकि जो प्रयत्न व्यधिकरण होते हैं-भिन्न २ अधिकरणवाले होते हैं-उनमें एक दूसरे की कार्योत्पादकता कभी नहीं देखी गई है नहीं तो फिर इस प्रकार से जगत् की जो यह विचित्रव्यवस्था है उसका ही लोप होने का प्रसङ्ग होता है ‘एवं जाव वेमाणिया’ जिस प्रकार नारकावास में नारक आत्मव्यापार से ही उत्पन्न होते हैं, पर के व्यापार से नहीं उसी प्रकार पृथिवीकाय से लेकर वैमानिकान्त जीव भी चाहे जिस किसी गति में अपने व्यापार से ही उत्पन्न होते हैं परके व्यापार से उत्पन्न नहीं होते हैं ‘एवं उव्वट्टणा दंडओ वि’ उत्पत्ति दण्डक के जैसा

प्रश्नना उत्तरमां प्रलु डडे छे डे-‘गोयमा !’ डे गौतम ! ‘आयप्पओगेणं उव्वज्जंति’ नारके आत्मप्रयोगथी उत्पन्न थाय छे ‘णो परप्पओगेणं उव्वज्जंति’ परप्रयोगथी उत्पन्न थता नथी. नारक एव पोताना व्यापारथी ज उत्पन्न थाय छे, परप्रयोगथी तेओ नरकावासमां डेअपलु प्रकारे उत्पन्न थता नथी. डेमडे जे प्रयत्न व्यधिकरणु डेअय छे. अर्थात् णुदा णुदा अधिकरणुवाणे डेअय छे, तेमां ओकणीअतुं डमेत्पादकपलुं डेअय पलु समये डेअवामां आवतुं नथी. नडीं तो पथी आ रीते जगतनी जे आ विचित्र व्यवस्था छे, तेना ज डोप थवाने प्रसंग उपस्थित थाय छे. ‘एवं जाव वेमाणिया’ जे रीते नरकावासमां नारक एव पोताना व्यापारथी ज उत्पन्न थाय छे, अन्यना व्यापारथी नडीं ओज रीते पृथिवीकायथी लधने वैमानिक सुधीना एवे पलु आडे ते डेअ ओक गतिमां पोताना व्यापार-प्रवृत्तिथी ज उत्पन्न थाय छे. अन्यना व्यापार-प्रवृत्तिथी उत्पन्न थता नथी ‘एवं उव्वट्टणा दंडओ वि’

वि' एवम् उत्पत्तिदण्डकवदेव उद्वर्तनादण्डकोऽपि ज्ञातव्यः, नारकादि जीवानाम् उद्वर्तनाऽपि आत्मप्रयोगेणैव भवति न तु कथमपि परप्रयोगेण भवतीति ॥सू० १॥

मूढम्—'नेरइया णं भंते! किं कतिसंचिया अकतिसंचिया अवत्तव्वगसंचिया? गोयमा! नेरइया कतिसंचिया वि अक-
तिसंचिया वि अवत्तव्वगसंचिया वि। से केणट्टेणं भंते! जाव
अवत्तव्वगसंचिया वि, गोयमा! जे णं नेरइया संखेज्ज-
एणं पवेसणएणं पविसंति ते णं नेरइया कतिसंचिया,
जे णं नेरइया असंखेज्जएणं पवेसणएणं पविसंति ते णं
नेरइया अकतिसंचिया, जे णं नेरइया एककएणं पवेसणएणं
पविसंति ते णं नेरइया अवत्तव्वगसंचिया से तेणट्टेणं गोयमा!
जाव अवत्तव्वगसंचिया वि एवं जाव थणियकुमारा वि। पुढवी-
काइया णं पुच्छा गोयमा! पुढवीकाइया नो कइसंचिया अकइ
संचिया नो अवत्तव्वगसंचिया, से केणट्टेणं एवं वुच्चइ जाव
नो अवत्तव्वगसंचिया? गोयमा! पुढवीकाइया असंखेज्जएणं
पवेसणएणं पविसंति से तेणट्टेणं जाव नो अवत्तव्वगसंचिया,
एवं जाव वणस्सइकाइया वेइंदिया जाव वेमाणिया जहा नेर-
इया। सिद्धा णं पुच्छा गोयमा! सिद्धा कतिसंचिया नो अकति-
संचिया अवत्तव्वगसंचिया वि से केणट्टेणं जाव अवत्तव्वग-

ही उद्वर्तना दण्डक भी जानना चाहिये अर्थात् नारकादि जीवों की उद्वर्तना भी आत्मप्रयोग से ही होती है परप्रयोग से वह कथमपि नहीं होती है ॥सू० १॥

उत्पत्ति दण्डकनी नेमज्ज उद्वर्तना दण्डक पणु समञ्च वेवो. अर्थात् नारक विगेरे लोकोनी उद्वर्तना पणु आत्मप्रयोगधी न धाय छे. परप्रयोगधी ते इध रीते धती नथी. ॥ सू० १ ॥

संचिया वि गोयमा ! जे णं सिद्धा संखेज्जएणं पवेसणएणं
 पविसंति ते णं सिद्धा कतिसंचिया, जे णं सिद्धा एकएणं
 पवेसणएणं पविसंति ते णं सिद्धा अवत्तव्वगसंचिया से तेण-
 ट्ठेणं जाव अवत्तव्वगसंचिया वि । एएसि णं भंते ! नेरइयाणं
 कतिसंचियाणं अकतिसंचियाणं अवत्तव्वगसंचियाण य कयरे
 कयरेहिंतो अप्पा वा बहुया वा तुल्ला वा विसेसाहिया वा ?
 गोयमा ! सव्वत्थोवा नेरइया अवत्तव्वगसंचिया । कति संचिया
 संखेज्जगुणा, अकतिसंचिया असंखेज्जगुणा, एवं एगिंदियवज्जाणं
 जाव वेमाणियाणं अप्पाबहुगं एगिंदियाणं नत्थि अप्पाबहुगं ।
 एएसि णं भंते ! सिद्धाणं कतिसंचियाणं अवत्तव्वगसंचियाण य
 कयरे कयरेहिं जाव विसेसाहिया वा गोयमा ! सव्वत्थोवा सिद्धा
 कतिसंचिया अवत्तव्वगसंचिया संखेज्जगुणा' ॥सू० २॥

छाया—नैरयिकाः खलु भदन्त ! किं कतिसञ्चिताः अकतिसञ्चिताः,
 अवक्तव्यकसंचिताः ? गौतम ! नैरयिकाः कतिसञ्चिता अपि अकतिसंचिता
 अपि अवक्तव्यकसंचिता अपि । तत्केनार्थेन भदन्त ! यावत् अवक्तव्यकसञ्चिता
 अपि ? गौतम ! ये खलु नैरयिकाः संख्येयेन प्रवेशनकेन प्रविशन्ति ते खलु
 नैरयिकाः कतिसञ्चिताः, ये खलु नैरयिका असंख्येयेन प्रवेशनकेन प्रविशन्ति ते खलु
 नैरयिकाः अकतिसञ्चिता ये खलु नैरयिका एकेन प्रवेशनकेन प्रविशन्ति ते खलु
 नैरयिका अवक्तव्यकसंचिताः, तत्तेनार्थेन गौतम ! यावदवक्तव्यकसञ्चिता अपि ।
 एवं यावत् स्तनित हुमारा अपि । पृथिवीकायिकाः खलु पृच्छा, गौतम ! पृथिवीका-
 यिकाः नो कतिसञ्चिताः, अकतिसञ्चिताः, नो अवक्तव्यकसञ्चिताः, तत्केनार्थेन
 एवमुच्यते यावत् नो अवक्तव्यकसञ्चिताः, गौतम ! पृथिवीकायिका असंख्येयेन
 प्रवेशनकेन प्रविशन्ति तत् तेनार्थेन यावत् नो अवक्तव्यकसञ्चिताः, एवं यावद्
 वनस्पतिकायिका द्वीन्द्रिया यावद्द्वैमानिका यथा नैरयिकाः ॥

सिद्धाः खलु पृच्छा गौतम ! सिद्धाः कृतिसञ्चिताः नो अकृतिसञ्चिताः अवक्तव्यकसञ्चिता अपि तत्केनार्थेन यावदवक्तव्यकसञ्चिता अपि गौतम ! ये खलु सिद्धाः संख्येयेन प्रवेशनकेन प्रविशन्ति ते खलु सिद्धा कृतिसञ्चिताः ये खलु सिद्धा एकेन प्रवेशकेन प्रविशन्ति ते खलु सिद्धा अवक्तव्यकसञ्चिताः तत् तेनार्थेन यावत् अवक्तव्यकसञ्चिता अपि, एतेषां खलु भदन्त ! नैरयिकाणां कृतिसञ्चितानामकृतिसञ्चितानामवक्तव्यकसञ्चितानां च कतरे कतरेभ्योऽल्पा वा बहुका वा तुल्या वा विशेषाधिका वा ? गौतम ! सर्वस्तोका नैरयिका अवक्तव्यकसञ्चिताः । कृतिसञ्चिताः संख्येयगुणाः अकृतिसञ्चिता असंख्येयगुणाः, एवमेकेन्द्रियवर्जितानाम् यावद् वैमानिकानाम् अल्पबहुत्वम्, एकेन्द्रियाणां नास्ति अल्पबहुत्वम् । एतेषां खलु भदन्त ! सिद्धानां कृतिसञ्चितानाम् अवक्तव्यकसञ्चितानां च कतरे कतरेभ्यो यावद्विशेषाधिका वा ? गौतम ! सर्वस्तोकाः सिद्धाः कृतिसञ्चिता अवक्तव्यकसञ्चिताः संख्येयगुणाः ॥सू० २॥

टीका—उत्पादाधिकारादेव इदमप्याह—‘नैरह्या णं’ इत्यादि । ‘नैरह्या णं भंते’ नैरयिकाः खलु भदन्त ! ‘किं कइसंचिया’ किं कृतिसञ्चिताः, कृतिसञ्चिता इत्यत्र कति पदं संख्यावाचकम् उथा च कतित्वेन सञ्चिता एकसमये संख्यातोत्पादेन सञ्चिताः । षिण्डीभूता इति कृतिसञ्चिता एकसमये संख्याता उत्पन्ना इत्यर्थः, अथवा ‘अकृतिसंचिया’ अकृतिसञ्चिताः, ‘अकति’ इति संख्या निषेधः, तेन अकतिशब्देन असंख्यातत्वम् अनन्तत्वं च गृह्यते, ततः एकस्मिन् समये असंख्याता उत्पन्ना इति अकृतिसञ्चिताः, ‘अवक्तव्यकसंचिया’ अवक्तव्यक

‘नैरह्या णं भंते ! किं कइसंचिया अकइसंचिया’ इत्यादि ।

टीकार्थ—‘कइसंचिया’ त्रै कति पद संख्यावाचक है यहां पर गौतमने प्रभु से ऐसा पूछा है कि हे भदन्त ! नैरयिक जीव ‘किं कइसंचिया’ एक समय में क्या संख्यात उत्पन्न होते हैं ? या ‘अकइसंचिया’ असंख्यात उत्पन्न होते हैं ? यहां अकति शब्द संख्या निषेधक है इससे असंख्यात का ग्रहण हुआ है ‘अवक्तव्यकसंचिया’ अथवा—संख्यात

‘नैरह्या णं किं कइसंचिया अकइसंचिया’ इत्यादि

टीकार्थ—‘कइ संचिया’ आ वाच्यमां कतिपह संचिया वाचक छे, आ विषयमां गौतमस्वामीये प्रभुने अेषुं पूछ्युं छे के छे लगवन नारक्षीय लवे। ‘किं कइसंचिया’ अक संचियां शुं संचियात्तये उत्पन्न थाय छे ? के ‘अकइसंचिया’ असंचियात् अगर् अनंत उत्पन्न थाय छे ? अहियां अकति शब्द संचियाने निषेध करनार छे, तेही असंचियात् अने अनंत ग्रहण

सञ्चिताः द्वयादित आरभ्य शीर्षप्रहेलिकपर्यन्तं संख्यातेति व्यवहारो भवति, शीर्षप्रहेलिकायाः परतः असंख्यातेति व्यवहारो भवति, ततश्च संख्यातत्वेन असंख्यातत्वेन च यो वक्तुमशक्यते सोऽवक्तव्य इति कथ्यते, एतादृशः एकक एव भवति, अस्य संख्यातासंख्यातोभयशब्देनापि वक्तुमशक्यत्वात् । ततः अवक्तव्येन एककेन एकत्वोत्पादेन ये सञ्चिता उत्पन्ना स्ते अवक्तव्यसञ्चिता इति । हे भदन्त । इमे नारकाः किं कतिसञ्चिता अकतिसञ्चिता अवक्तव्य-सञ्चिता वेति प्रश्नः । भगवानाह—‘गोयमा’ इत्यादि । ‘गोयमा’ हे गौतम ! ‘नेरइया कतिसंचिया वि’ नैरयिकाः कतिसञ्चिता अपि ‘अकतिसंचिया वि’ अकति-सञ्चिता अपि, ‘अवत्तव्वगसंचिया वि’ अवक्तव्यकसञ्चिता अपि । नैरयिकाः त्रिविधा अपि भवन्ति, एकसमयेन तेषामेकत आरभ्य असंख्यातपर्यन्तानामुत्पाद-

असंख्यातरूप से अवक्तव्य होने के कारण अवक्तव्यसंचित होते हैं— अर्थात् एक समय में एक ही उत्पन्न होते हैं क्योंकि एक जो होता है वह संख्यात, असंख्यात इन दोनों से वक्तव्य नहीं होना है दो से लेकर शीर्षप्रहेलिका तक की संख्या में ही संख्यात ऐसा व्यवहार होता है और शीर्षप्रहेलिका के आगे असंख्यात ऐसा व्यवहार होता है अतः एक ही, “अवक्तव्यकसंचित” पद से कथित हुआ है इस एक से एकत्वोत्पाद से—जो संचित हुए होते हैं वे अवक्तव्यसंचित हैं । इसके उत्तर में प्रभु कहते हैं—‘गोयमा ।’ हे गौतम ! ‘नेरइया कइसंचिया वि, अकइसंचिया वि, अवत्तव्वगसंचिया वि’ नैरयिक कतिसंचित भी होते हैं, अकतिसंचित भी होते हैं और अवक्तव्यसंचित भी होते हैं । इस प्रकार से नैरयिक तीनों प्रकार के भी होते हैं । अर्थात्—जो दूसरी गति से

कराया छे. ‘अवत्तव्वगसंचिया’ अथवा संख्यात असंख्यातरूपथी अवक्तव्य होवाने कारणे अवक्तव्य संचित होय छे ? अर्थात् ओक समयमां ओक न उत्पन्न थाय छे ? केमके न ओक होय छे, ते संख्यात, असंख्यात ओ अन्नेथी वक्तव्य होता नथी. ओ थी लधने शीर्षप्रहेलिका सुधीनी संख्यामां न संख्यात ओवे व्यवहार थाय छे. अने शीर्षप्रहेलिकानी आगण असंख्यात ओवे व्यवहार थाय छे नेथी ओकन ‘अवक्तव्यकसंचित’ पदथी कडेवायेल छे. आ ओकथी ‘एकत्वोत्पाद’थी न संचित थयेल होय छे, ते अवक्तव्य संचित कडेवाय छे. आ प्रश्नना उत्तरमां प्रभु कडे छे—‘गोयमा ।’ हे गौतम ! ‘नेरइया कइसंचिया वि अकइसंचिया वि अवत्तव्वगसंचिया वि’ नारकीय कति संचित पणु होय छे, अकति संचित पणु होय छे, अने अवक्तव्य संचित पणु होय छे, आ रीते नारकीय ओवे प्रभु प्रकारना होय

सद्भावात् । पुनः प्रश्नयति गौतमः कतिसञ्चयादीनां स्वरूपं तथा कति सञ्चितत्वादौ कारणं च ज्ञातुम् 'सेकेणट्टेणं जाव अवत्तव्वगसंचिया वि' तत् केनार्थेन भदन्त ! एवमुच्यते नैरयिकाः कति सञ्चिता अपि, अकतिसञ्चिता अपि, अवक्तव्यसञ्चिता अपि नारकाणां त्रिविधत्वे किं कारणमित्येव प्रश्नाशय इति । भगवानाह—'गोयमा'

आकर एक ही समय में एक साथ अनेक जीव नारकी रूप से उत्पन्न हो जाते हैं ऐसे वे नारकी कतिसंचित कहलाते हैं ऐसे कतिसंचित नारकी दो से लेकर शीर्षप्रहेलिका संख्या तक के वहां उत्पन्न हुए रहते हैं इसी प्रकार से जो शीर्षप्रहेलिका संख्या से परे (आगे) नारकीरूप से जीव उत्पन्न हुए रहते हैं वे अकतिसंचित कहलाते हैं—ये अकतिसंचित संख्यात से परे होने के कारण असंख्यातरूप से संचित होते हैं । तथा—कितनेक नारकी वहां ऐसे भी होते हैं जो एकसमय में एक ही काल करके उत्पन्न हुए होते हैं, इसीलिये प्रभुने गौतम से ऐसा कहा है कि हे गौतम ! नैरयिक कतिसंचित भी होते हैं, अकतिसंचित भी होते हैं और अवक्तव्य संचित भी होते हैं ।

अब गौतम प्रभु से ऐसा पूछते हैं—'से केणट्टेणं जाव अवत्तव्वग संचिया वि' हे भदन्त ! ऐसा आप किस कारण से कहते हैं कि नैरयिक कतिसंचित होते हैं अकतिसंचित भी होते हैं और अवक्तव्यसंचित भी

छे. अर्थात् जे णीए गतिथी आवीने अेक ज समयमां अेक साथे अनेक लुवे नारकीय रूपथी उत्पन्न थए णय छे, अेवा ते नारकीयो कति संचित कडेवाय छे. अेवा कति संचित नारकीयो जे थी लधने शीर्षप्रहेलिका संख्या सुधीना त्यां उत्पन्न थया करे छे. अेज प्रमाळे जे शीर्षप्रहेलिका संख्याथी पर (आगण) नारकीयरूपथी लुवे उत्पन्न थया रहे छे, तेअो अकति संचित कडेवाय छे. आ अकति संचित संख्यातथी पर डोवाने कारणे असंख्यात रूपथी संचित डोय छे. तथा त्यां केटलाक नारकीयो अेवा पणु डोय छे. के जे अेक समयमां अेक अेक करीने उत्पन्न थया डोय छे. तेथी प्रभुअे गौतमस्वामीने अेवुं कहुं छे के—हे गौतम ! नारकीयो कति संचित पणु डोय छे, अकति संचित पणु डोय छे, अने अवक्तव्य संचित पणु डोय छे.

इवे गौतमस्वामी प्रभुने अेवुं पूछे छे के—'से केणट्टेणं जाव अवत्तव्वग संचिया वि' हे भगवन् आप अेवुं शा कारणधी कडे छे के—नारकीयो कति संचित पणु डोय छे. अकति संचित पणु डोय छे, अने अवक्तव्य संचित पणु डोय छे ? आ प्रश्नता उत्तरमां प्रभु गौतमस्वामीने कडे छे के—

इत्यादि, 'गोयमा' हे गौतम ! 'जे णं नेरइया संखेज्जएणं पवेसणएणं पविसंति ते णं नेरइया कतिसंचिया' ये खलु नैरयिकाः संखयेयेन प्रवेशनकेन प्रविशन्ति ते खलु नैरयिकाः कतिसञ्चिताः कथयन्ते स्वजातीयविजातीयान्यगतिभ्य आगत्य जीवानां विवक्षितगतौ उत्पादः स प्रवेशनकं कथयते । तथा 'जे णं नेरइया असंखेज्जएणं पवेसणएणं पविसंति ते णं नेरइया अकतिसंचिया' ये खलु नैरयिका असंखयेयेन प्रवेशनकेन प्रविशन्ति ते खलु नैरयिका अकतिसञ्चिताः, तथा 'जे णं नेरइया एकएणं पवेसणएणं पविसंति ते णं नेरइया अवत्तव्वगसंचिया' ये खलु नैरयिका एकेन प्रवेशनकेन प्रविशन्ति ते खलु नैरयिका अवत्तव्वसञ्चिताः कथयन्ते 'से तेणट्ठेणं गोयमा ! जाव अवत्तव्वगसंचिया वि' तत्तेनार्येण गौतम ! एवमुच्यते नैरयिकाः कतिसञ्चिता अपि, अकतिसञ्चिता

हाते हैं ? इसके उत्तर में प्रभु कहते हैं 'गोयमा' हे गौतम ! 'जे णं नेरइया संखेज्जएणं पवेसणएणं पविसंति ते णं नेरइया कइसंचिया' जो नैरयिक संख्यात, प्रवेशनक से प्रविष्ट होते हैं वे नैरयिक कतिसंचित कहलाते हैं विजातीय रूप अन्यगति से आकर के जीवों का विवक्षित गति में जो उत्पाद है उसका नाम प्रवेशनक है तथा—'जे णं नेरइया असंखेज्जएणं पवेसणएणं पविसंति, तेणं नेरइया अकतिसंचिया' जो नैरयिक असंख्यात प्रवेशनक से प्रवेश करते हैं वे नैरयिक अकतिसंचित कहलाते हैं । तथा—'जे णं नेरइया एकएणं पवेसणएणं पविसंति ते णं नेरइया अवत्तव्वगसंचिया' जो नैरयिक एक प्रवेशनक से प्रवेश करते हैं वे नैरयिक अवत्तव्वक संचित कहलाते हैं—'से तेणट्ठेणं गोयमा ! जाव अवत्तव्वगसंचिया वि' इस कारण हे गौतम ! मैंने

'गोयमा !' हे गौतम ! 'जे णं नेरइया संखेज्जएणं पवेसणएणं पविसंति ते णं नेरइया कइ संचिया' वे नारदीये सञ्ख्यात प्रवेशनकधी प्रवेश करे छे, ते नारदीये कति संचित छडेवाय छे. स्वणतीय अने विणतीय अन्यगतिधी आवीने विवक्षित गतिमां लुवेना, वे उत्पात छे, तेतुं नाम प्रवेशनक छे. तथा 'जे णं नेरइया असंखेज्जएणं पवेसणएणं पविसंति, ते णं नेरइया अकतिसंचिया' वे नारदीय असञ्ख्यात प्रवेशनकधी प्रवेश करे छे, ते नारदीये अकति संचित छडेवाय छे. तथा 'जे णं नेरइया एकएणं पवेसणएणं पविसंति ते णं नेरइया अवत्तव्वगसंचिया' वे नैरयिके अक प्रवेशनकधी प्रवेश करे छे, ते नैरयिके अवत्तव्वक संचित छडेवाय छे. 'से तेणट्ठेण गोयमा ! जाव अवत्तव्वगसंचिया वि' ते धारणधी हे गौतम ! मे' अणुं कलुं छे के-नारदीये कति संचित पणु

અપિ અવક્તવ્ય સંચિતા અપિ કથ્યન્તે इति, तदयमर्थः ये खलु अन्यगतित आगत्य सहैव नरके संख्याताः समुत्पन्ना भवन्ति ते नारकाः कृतिसञ्चिताः कथ्यन्ते तथा ये अन्यगतित आगत्य सहैव असंख्याताः समुत्पद्यन्ते, ते अकृतिसञ्चिताः कथ्यन्ते तथा ये अन्यगतित आगत्य एक एक इति कृत्वा सञ्चिता उत्पन्ना भवन्ति ते अवक्तव्यसंचिता इति कथ्यन्ते । 'एवं जाव यणियकुमारा वि' एवं यावत् स्तनितकुमारा अपि नारकादारभ्य स्तनितकुमारपर्यन्ताः जीवाः कृतिसञ्चिता अकृतिसञ्चिता स्तथा अवक्तव्यसञ्चिता अपि भवन्तीति । 'पुढवीकाइया णं पुच्छा' पृथिवीकायिकाः खलु पृच्छा. हे भदन्त । पृथिवीकायिका जीवाः किं कृतिसञ्चिता अकृतिसञ्चिता अथवा अवक्तव्यसञ्चिताः, इति प्रश्नः । भगवा-

ऐसा कहा है कि नैरयिक कृतिसंचित भी अकृतिसंचित भी एवं अवक्तव्यसंचित भी होते हैं अतः इससे यह निष्कर्ष निकलता है कि जो जीव अन्यगति से आकर के साथ ही नरक में संख्यातरूप से उत्पन्न होते हैं वे नारक कृतिसंचित कहलाते हैं तथा जो अन्यगति से आकर के साथ ही असंख्यात उत्पन्न होते हैं वे अकृतिसंचित कहलाते हैं तथा जो अन्यगति से आकरके एक एक करके नरक में संचित होते हैं-उत्पन्न होते हैं-वे अवक्तव्यसंचित कहलाते हैं । 'एवं जाव यणियकुमारा वि' इसी प्रकार नारक से लेकर स्तनितकुमारान्त तक के जीव कृतिसंचित भी अकृतिसंचित भी और अवक्तव्यसंचित भी होते हैं ऐसा जानना चाहिये 'पुढवीकाइया णं पुच्छा' हे भदन्त । पृथिवीकायिक जीव क्या कृतिसंचित होते हैं ? या अकृतिसंचित होते हैं ? या अवक्तव्यसंचित होते हैं ? या इस गौतम के प्रश्न के

હોય છે, અકૃતિસંચિત પણ હોય છે, અને અવક્તવ્ય સંચિત પણ હોય છે, એથી આ કથનનું તાત્પર્ય એ નીકળે છે કે-જે જીવો અન્ય ગતિમાંથી આવીને એકસાથે જ નરકમાં સંખ્યાતરૂપે ઉત્પન્ન થાય છે, તે નારકો કૃતિ સંચિત કહેવાય છે. તથા જે અન્યગતિથી આવીને એક સાથે જ અસંખ્યાત પણે ઉત્પન્ન થાય છે, તે અકૃતિ સંચિત કહેવાય છે. તથા જે અન્યગતિથી આવીને એક એક કરીને નરકમાં સંચિત થાય છે-ઉત્પન્ન થાય છે, તેઓ અવક્તવ્ય સંચિત કહેવાય છે 'एवं जाव यणियकुमारा वि' એવી રીતે નારકથી લઈને સ્તનિતકુમારાન્ત સુધીના જીવો કૃતિ સંચિત, અકૃતિ સંચિત અને અવક્તવ્ય સંચિત પણ હોય છે. તેમ સમજવું.

'पुढवीकाइया णं पुच्छा' હે ભગવન્ પૃથ્વીકાયિક જીવો કૃતિસંચિત હોય છે ? કે અકૃતિ સંચિત હોય છે ? કે અવક્તવ્ય સંચિત હોય છે ? ગૌતમ-

नाह—‘गोयमा’ इत्यादि, ‘गोयमा’ हे गौतम ! पृथ्वीकाइया नो कइसंचिया’ पृथिवीकायिकाः नो कतिसञ्चिताः, अन्य गतिभ्यो युगपत् संख्यातानामुत्पत्तेरभावादिति. ‘अकइसंचिया’ अकतिसञ्चिता एव पृथिवीकायिकाः जीवाः, अन्यगतिभ्य आगत्य युगपद् असंख्यातानामेव तेषां समुत्पादात् ‘नो अवत्त्वसंचिया’ नो अवक्तव्यसञ्चिताः, अन्यगतिभ्य आगत्य एकस्य समुत्पत्तेरभावादिति । पृथिवीकायिका नो कतिसञ्चिता नो अवक्तव्यसञ्चिताः किन्तु अकतिसञ्चिताः । तत्र किं कारणमिति कारणज्ञानाय पुनराह गौतमः ‘से केणट्टेणं’ इत्यादि, ‘से केणट्टेणं एवं बुच्चइ जाव न अवत्त्वगसंचिया’ तत् केनार्थेन भदन्त ! एवमुच्यते पृथिवीकायिका नो कतिसञ्चिता अकतिसञ्चिता नो अवक्तव्यसञ्चिता इति

उत्तर में प्रभु उनसे कहते हैं—‘गोयमा ! पृथ्वीकाइया नो कइसंचिया’ हे गौतम ! पृथ्वीकायिक कतिसंचित नहीं होते हैं’ अर्थात् अन्यगति से आकरके एक साथ इनका संख्यात रूप से उत्पन्न होना नहीं होता है ये तो अकतिसंचित ही होते हैं’ अर्थात् अन्यगति से आकरके अन्य असंख्यात जीव एक ही साथ पृथ्वीकायिक रूप से उत्पन्न होते हैं’ । इसी प्रकार से कोई एक जीव भी ऐसा नहीं होता है जो अन्यगति से आकर के पृथ्वीकायिक रूप से उत्पन्न हो जावे। इस प्रकार पृथिवीकायिक न कतिसंचित होते हैं’ और न अवक्तव्यसंचित होते हैं’ किन्तु अकतिसंचित ही होते हैं’ । अब गौतम इस कथन से कारण जानने के अभिप्राय से प्रभु से ऐसा पूछते हैं—‘से केणट्टेणं भंते ! एवं बुच्चइ जाव नो अवत्त्वगसंचिया’ हे भदन्त ! ऐसा आप किस कारण से कहते हैं’

स्वामीना आ प्रश्नता उत्तरमां प्रभु तेओने कडे छे के—‘गोयमा ! पृथ्वीकाइया नो कइसंचिया’ छे गौतम ! पृथ्वीकायिक ओवे कति संचित होता नथी अर्थात् अन्य गतिथी आवीने तेओनुं ओक साथे संख्यात रूपथी उत्पन्न थावतुं थछ शकतुं नथी. तेओ तो अकति संचित न होय छे, अर्थात् अन्य गतिथी आवीने अन्य असंख्यात ओवे ओक साथे न पृथ्वीकायिक-रूपथी उत्पन्न थाय छे आ रीते पृथ्वीकायिक कति संचित होता नथी तेमन अवक्तव्य संचित पणु होता नथी. परंतु अकति संचित न होय छे.

इवे गौतमस्वामी आ कथननुं कारण लणुवानी धरथी प्रभुने ओवु पूछे छे के—‘से केणट्टेणं भंते ! एवं बुच्चइ जाव नो अवत्त्वगसंचिया’ छे भगवन् आप ओवुं शा कारणथी कडे छे के—पृथ्वीकायिक ओवे अकति संचित न होय छे. कति संचित अने अवक्तव्य संचित होता नथी ? आ प्रश्नता

प्रश्नः । भगवानाह—‘गोयमा’ इत्यादि, ‘गोयमा’ हे गौतम ! ‘पृथ्वीकाह्या असंखेज्जणं पवेसणणं पविसंति’ पृथिवीकायिका जीवा अन्यगतिभ्य आगत्य असंखयेयेन प्रवेशनकेन प्रदिशन्ति असंख्याताः सहैव पृथिवीकायिके समुत्पद्यन्ते किन्तु न संख्याताः न चैकत्वोत्पादेन सञ्चिता उत्पद्यन्ते इत्यर्थः ‘से तेणट्ठेणं जावनो अवत्तव्वगसंचिया वि’ तत् तेनार्थेन गौतम ! एवमुच्यते पृथिवीकायिका नो कतिसञ्चिता अपितु अकृतिमञ्चिता एव तथा नो अवक्तव्यसञ्चिता अपीति, यस्मादन्यगतिभ्य आगत्य असंख्यातानामेव युगपद् उत्पत्ति भवति तस्मात् पृथिवीकायिका अकृतिसञ्चिता एव भवन्ति नतु कतिसञ्चिताः, न वा अवक्तव्यसञ्चिता भवन्तीति भावः । ‘एवं जाव वणस्सइहाइया’ एवं यावत् वनस्पतिकायिकाः, एवं पृथिवीकायिकवद्देव यावत्—अप्कायिकाः, तेजस्कायिकाः, वायुकायिका वनस्पतिकायिका जीवाः नो कतिसञ्चिताः, न वा अवक्तव्यसञ्चिताः किन्तु अकृति-

कि पृथिवीकायिक जीव अकृतिसंचित ही होते हैं—कृतिसंचित और अवक्तव्यसंचित नहीं होते हैं ? इसके उत्तर में प्रभु कहते हैं—‘पृथ्वीकाह्या असंखेज्जणं पवेसणणं पविसंति’ हे गौतम ! पृथिवीकायिक जीव अन्यगतियों से आकरके असंख्यात प्रवेशनक से प्रवेश करते हैं अर्थात् असंख्यात जीव साथ ही पृथिवीकायिक में उत्पन्न होते हैं संख्यात उत्पन्न नहीं होते हैं और न एक जीव वहां उत्पन्न होता है “से तेणट्ठेणं जाव नो अवत्तव्वगसंचिया वि” इस कारण हे गौतम ! मैंने ऐसा कहा है कि पृथिवीकायिक न कृतिसंचित होते हैं और न अवक्तव्यसंचित होते हैं—किन्तु अकृतिसंचित ही होते हैं ‘एवं जाव वणस्सइहाइया’ पृथिवीकायिक के जैसा अप्कायिक, तेजस्कायिक, वायुकायिक, एवं वनस्पतिकायिक जीव भी न कृतिसंचित होते हैं, न अवक्तव्य-

उत्तरमां प्रभु कहे छे डे—‘पृथ्वीकाह्या असंखेज्जणं पवेसणणं पविसंति’ हे गौतम ! पृथ्वीकायिक लवे अन्य गतियोभांथी आवीने असंख्यात प्रवेशन-कथी प्रवेश करे छे. अर्थात् असंख्यात लवे अके साथे न पृथ्वीकायिकोभां उत्पन्न थाय छे. संख्यातपण्णे उत्पन्न थता नथी अने अके अके लव पण्णु त्यां उत्पन्न थता नथी. ‘से तेणट्ठेणं जाव नो अवत्तव्वगसंचिया वि’ अे कारण्णी हे गौतम मे अेपुं कहुं छे डे—पृथ्वीकायिक कृतिसंचित होता नथी. तेम अे अवक्तव्य संचितपण्णु होना नथी. परंतु अकृति संचित न होय छे. ‘एवं जाव वणस्सइहाइया’ पृथ्वीकायिक प्रमाणे अप्कायिक, तेजस्कायिक, वायुकायिक, अने वनस्पतिकायिक लवे पण्णु कृतिसंचित होता नथी. तेम अव-

सञ्चिता एव भवन्ति. यतः अप्कायिकादारभ्य वनस्पतिकायिकान्तात् आन्य-
गतिभ्य आगत्य असंख्यातानामेव युगपदुत्पादादिति यद्यपि वनस्पतिकायिका
अनन्ता अपि समुत्पद्यन्ते तथापि प्रवेशनक्रम विजातीयेभ्य आगतानां यः समुत्पाद-
स्तद्विवक्षितं तेषामे कसमयेन असंख्यातानामेव प्रवेक्षात् । 'वेदिया जाव वेमाणिया-
जहा नेरइया' द्वीन्द्रियाया वैमानिकाः, यथा नैरयिकाः, यथा नारकाः कतिसञ्चिता
अपि अकतिसञ्चिता अपि, अवक्तव्यसञ्चिता अपि तथैव द्वीन्द्रियदण्डकादारभ्य
वैमानिकान्ताः सर्वेऽपि जीवाः कतिसञ्चिता अपि, अकतिसञ्चिता अपि, अवक्तव्य-
सञ्चिता अपीतिभावः ।

सञ्चित होते हैं किन्तु अकतिसञ्चित ही होते हैं । क्योंकि अप्कायिक
से लेकर वनस्पतिकायिकान्त में अन्यगतियों से एक साथ असंख्यात
जीव ही आकरके उस पर्याय से उत्पन्न होते हैं । यद्यपि अनन्त जीव
वनस्पति से आकरके वनस्पतिकायिकरूप से उत्पन्न होते हैं परन्तु यहाँ
जो प्रवेशनक है वह विजातीयों से आये हुएों का जो समुत्पाद है उस
रूप विवक्षित हुआ है सो ऐसे जीव एक समय में एक साथ असंख्यात
ही वहाँ से आते हैं और वनस्पतिकायिक रूप से उत्पन्न हो जाते हैं ।
'वेदिया जाव वेमाणिया जहा नेरइया' जिस प्रकार से नारक जीव
कतिसञ्चित भी, अकतिसञ्चित भी और अवक्तव्यसञ्चित भी कहे गये
हैं उसी प्रकार से द्वीन्द्रिय से लेकर वैमानिकान्त जितने भी जीव हैं
वे सब भी कतिसञ्चित भी, अकतिसञ्चित भी और अवक्तव्य सञ्चित
भी कहे गये हैं ।

कृतव्य सञ्चित पशु होता नहीं. परंतु अकति सञ्चित व होता है केमके
अप्कायिकथी लधने वनस्पतिकायिक सुधीना लुवेमां अन्य गतियोमांथी अेक
साथे आवीने असंख्यात लुवे ते ते पर्यायथी उत्पन्न थाय है. ले के
अनन्त लुवे अन्य गतिथी आवीने वनस्पतिकायिकपशुथी उत्पन्न थाय है,
परंतु अडियां ने प्रवेशनक है, ते अन्य लतियोमांथी आवेलाओने ने समु-
त्पात है, अे इपथी विवक्षित थयेद है. तो अेवा लुवे अेक समयमां
अेक साथे असंख्यात व त्याथी आवे है. अने वनस्पतिपशुथी उत्पन्न
थध लय है. 'वेदिया जाव वेमाणिया जहा नेरइया' ने रीते नारक लुवे
कतिसञ्चित, अकतिसञ्चित, अने अवक्तव्य सञ्चित पशु कहेवाय है. अेव
रीते अेधन्द्रियोथी लधने वैमानिक सुधीना नेटला लुवे है, ते तमाम लुवे
कतिसञ्चित, अकति सञ्चित अने अवक्तव्य सञ्चित पशु कहेवामां आव्या है,

‘सिद्धाणं पुच्छा’ सिद्धाः खलु पृच्छा, हे भदन्त ! सिद्धाः कृतिसञ्चिताः अकृतिसञ्चिता अवक्तव्यसञ्चिता वेतिप्रश्नः । भगवानाह—‘गोयमा’ इत्यादि, ‘गोयमा’ हे गौतम ! ‘सिद्धा कृतिसंचिया’ सिद्धाः कृतिसञ्चिता भवन्तीत्यर्थः । ‘नो अकृतिसंचिया वि’ नो अकृतिसञ्चिताः सिद्धाः भवन्तीति, ‘अवक्तव्यसंचिया वि’ अवक्तव्यसञ्चिता अपि, अवक्तव्यसञ्चिताः सिद्धा भवन्तीत्यर्थः, कथं सिद्धाः कृतिसञ्चिता अवक्तव्यसञ्चिता भवन्ति, अकृतिसञ्चिताश्च न भवन्तीति तत्र कारणं ज्ञातुमाह—‘से केणट्टेणं’ इत्यादि, ‘से केणट्टेणं जाव अवक्तव्यसंचिया वि’ तत् केनार्येण भदन्त ! एवमुच्यते सिद्धाः कृतिसञ्चिताः नो अकृतिसंचिताः अवक्तव्यसञ्चिता अपि इति प्रश्नः । भगवानाह—‘गोयमा’ इत्यादि, ‘गोयमा’ हे गौतम ! ‘जे णं सिद्धा संखेज्जएणं पवेसणएणं पविसंति’ ये खलु सिद्धाः संख्येयेन प्रवेशन-

“सिद्धाणं पुच्छा” हे भदन्त ! सिद्ध जीव कृतिसंचित होते हैं ? या अकृतिसंचित होते हैं ? या अवक्तव्यसंचित होते हैं ? इस गौतम के प्रश्न का प्रभु उत्तर देते हुए कहते हैं—“गोयमा ! सिद्धा कृतिसंचिया” हे गौतम ! सिद्ध कृतिसंचित होते हैं ‘नो अकृतिसंचिया’ अकृतिसंचित नहीं होते हैं । तथा—‘अवक्तव्यसंचिया वि’ सिद्ध, अवक्तव्य संचित भी होते हैं—अब गौतम प्रभु से यह पूछते हैं कि—“से केणट्टेणं जाव अवक्तव्यसंचिया वि” हे भदन्त ! ऐसा आप किस कारण से कहते हैं कि सिद्ध अकृतिसंचित नहीं होते हैं किन्तु कृतिसंचित भी होते हैं और अवक्तव्यसंचित भी होते हैं ? इसके उत्तर में प्रभु कहते हैं—“गोयमा’ हे गौतम ! ‘जे णं सिद्धा संखेज्जएणं पवेसणएणं पविसंति” जिस कारण से सिद्ध संख्यात प्रवेशनक से प्रवेश

‘सिद्धाणं पुच्छा’ डे लगवन् सिद्ध लुवे। कति संचित डोय छे ? अथवा अकति संचित डोय छे ? डे अवक्तव्य संचित डोय छे ? गौतमस्वामीना आ प्रश्नो उत्तर आपता प्रभु कडे छे डे—‘गोयमा ! सिद्धा कृतिसंचिया’ डे गौतम ! सिद्धो कृतिसंचित डोय छे, ‘नो अकृतिसंचिया’ अकृतिसंचित डोता नथी तथा ‘अवक्तव्यसंचिया वि’ सिद्धो अवक्तव्य संचित पणु डोय छे. इरीथी गौतमस्वामी तेसुं कारणु लणुवानी धन्धायी प्रभुने पूछे छे डे—‘से केणट्टेणं जाव अवक्तव्यसंचिया वि’ डे लगवन् आप येसुं शा कारणुथी कडे छे। डे—सिद्धो अकति संचित डोता नथी. पणु कति संचित पणु डोय छे अने अवक्तव्य संचित पणु डोय छे ? आ प्रश्नो उत्तरमां प्रभु कडे छे डे—‘गोयमा !’ डे गौतम ! ‘जे णं सिद्धा संखेज्जएणं पवेसणएणं पविसंति’ डे

કેન પ્રવિશન્તિ 'તે ણં સિદ્ધાં કતિસંચિયા' તે સ્વલુ સિદ્ધાઃ કતિસશ્ચિતા ભવન્તિ, યસ્માત્ કારણાત્ સિદ્ધાઃ સંખ્યાતેન પ્રવેશનકેન પ્રવિશન્તિ સિદ્ધશિલામ્ તસ્માત્ કારણાત્ તે કતિસશ્ચિતાઃ કથ્યન્તે । 'જે ણં સિદ્ધા એકણં પવેસણણં પવિસંતિ' યે સ્વલુ સિદ્ધા એકેન પ્રવેશનકેન પ્રવિશન્તિ, 'તે ણં સિદ્ધા અવક્તવ્વગસંચિયા' તે સ્વલુ સિદ્ધા અવક્તવ્યસશ્ચિતાઃ, યે સિદ્ધા એકેન પ્રવેશનકેન પ્રવિશન્તિ તે અવક્તવ્યસશ્ચિતાઃ કથ્યન્તે, 'સે તેણટ્ટેણં જાવ અવક્તવ્વગસંચિયા વિ' તત્તેનાર્યેન ગૌતમ ! એવમુચ્યતે સિદ્ધાઃ કતિસશ્ચિતા અવક્તવ્યસશ્ચિતા અપિ કિન્તુ નો અકતિસશ્ચિતાઃ તેષા મેકસમયેન અનન્તાનામસંખ્યાતાનાં વા પ્રવેશસંભવાદિતિ । 'एएसि णं भंते ! नेरइयाणं' एतेषां स्वलु भदन्त ! नैरयिकाणाम्, ' कतिसंचियाणं ' कतिसश्रिता-

करते हैं 'ते णं सिद्धा कतिसंचिया' इस कारण से वे सिद्ध कतिसंचित कहे गये हैं तात्पर्य कहने का यही है कि सिद्ध संख्यात प्रवेशनक से सिद्धगति में प्रवेश करते हैं इस कारण से तो वे कतिसंचित कहे जाते हैं और "जे णं सिद्धा एकणं पवेसणणं पविसंति" जिस कारण से वे एक प्रवेशनक से प्रवेश करते हैं इस कारण से वे अवक्तव्यसंचित कहे गये हैं । 'से तेणट्टेणं जाव अवक्त्वगसंचिया वि' इसी कारण हे गौतम ! मैंने ऐसा कहा है कि सिद्ध जीव कतिसंचित भी हैं और अवक्तव्यसंचित भी हैं । परन्तु अकतिसंचित नहीं हैं क्योंकि एक समयमें अनन्त अथवा असंख्यात उन सिद्धों का वहां प्रवेशनक का अभाव है । अब गौतमस्वामी प्रभु से ऐसा पूछते हैं—'एएसि णं भंते ! नेरइयाणं' हे भदन्त ! ये जो नैरयिक अपने कतिसंचित एवं अवक्तव्य-

કારણથી સિદ્ધ સંખ્યાત પ્રવેશનકથી પ્રવેશ કરે છે, 'તે ણં સિદ્ધા કતિસંચિયા' તે કારણથી તે સિદ્ધો કતિ સંચિત કહેવાય છે. કહેવાનું તાત્પર્ય એ છે કે—સિદ્ધો સંખ્યાત પ્રવેશનકથી સિદ્ધ ગતિમાં પ્રવેશ કરે છે. તે કારણથી તેઓ કતિ સંચિત કહેવાય છે. અને 'જે ણં સિદ્ધા એકણં પવેસણણં પવિસંતિ' એ કારણથી તેઓ એક પ્રવેશનકથી પ્રવેશ કરે છે, તેથી તેઓ અવક્તવ્ય સંચિત કહેવાય છે. 'સે તેણટ્ટેણં જાવ અવક્તવ્વગસંચિયા વિ' એ કારણથી હે ગૌતમ ! મેં એવું કહ્યું છે કે—સિદ્ધ જીવો કતિ સંચિત પણ હોય છે, અવક્તવ્ય સંચિત પણ હોય છે, પરંતુ અકતિ સંચિત હોતા નથી. કેમકે એક સમયમાં અનંત અથવા અસંખ્યાત સિદ્ધોનો ત્યાં પ્રવેશનકનો અભાવ હોય છે. હવે ગૌતમસ્વામી પ્રભુને એવું પૂછે છે કે—'एएसि णं भंते ! नेरइयाणं' હે મગલનુ જે આ નૈરયિકો કતિસંચિત, અકતિસંચિત, અને અવક્તવ્ય

नाम्, 'अकतिसंचियाणं' अकतिसञ्चितानाम्, 'अवत्तव्वगसंचियाण य' अवत्तव्व-
व्यकसञ्चितानां च 'कयरे कयरेहितो आप्पा वा बहुया वा तुल्ला वा विसेसाहि-
या वा' कतरे कतरेभ्योऽल्पा वा बहुका वा तुल्या वा विशेषाधिका वा हे भदन्त !
एतेषां नैरयिकाणां कतिसञ्चिताऽकतिसञ्चिताऽवत्तव्व्यसञ्चितानां मध्ये केषामपे-
क्षया के अल्पा वा बहुका वा, तुल्या वा विशेषाधिका वा भवन्तीति अल्पबहुत्व-
विषयकः प्रश्नः । भगवानाह—'गोयमा' इत्यादि 'गोयमा' हे गौतम ! 'सव्वत्थोवा
नेरइया अवत्तव्वगसंचिया' सर्वस्तोकाः सर्वेभ्योऽल्पीयांसः नैरयिका अवत्तव्व्य-
सञ्चिताः अवत्तव्व्यस्थानस्यैकत्वात् । 'कतिसंचिया संखेज्जगुणा' कतिसञ्चिता नार-
काः संख्येयगुणाः, अवत्तव्व्यसञ्चितनारकापेक्षया कतिसञ्चिता नारकाः संख्येय-
गुणाः, अवत्तव्व्यसञ्चितनारकापेक्षया कतिसञ्चिता नारकाः संख्यातगुणा अधिका
भवन्ति संख्यातस्थानकानां संख्यातत्वात्, 'अकतिसंचिया असंखेज्जगुणा'
अकतिसञ्चिता असंख्येयगुणाः कतिसञ्चितनारकापेक्षया अकतिसञ्चिता नारका
असंख्येयगुणा अधिका भवन्ति, असंख्यातस्थानकानामसंख्यातत्वात् । यद्वा वस्तु-

संचित प्रकट किये हैं सो इनके बीच में किनकी अपेक्षा से कौन अल्प
हैं ? कौन बहुत हैं ? कौन तुल्य हैं ? अथवा कौन विशेषाधिक हैं ? ऐसा
यह प्रश्न अल्प बहुत्व विषयक है इसके उत्तर में प्रभु कहते हैं 'गोयमा !
सव्वत्थोवा नेरइया अवत्तव्वगसंचिया' हे गौतम ! सर्व से कम नैरयिक
अवत्तव्व्यसंचित है क्योंकि वह अवत्तव्व्यसंचित स्थान एक है 'कति-
संचिया संखेज्जगुणा' कतिसंचित नारक संख्यातगुणित हैं—अवत्तव्व्य-
संचितनारकों की अपेक्षा कतिसंचित नारक संख्यातगुणित इसलिये हैं
कि संख्यातस्थानक संख्यात होते हैं । "अकतिसंचिया असंखेज्जगुणा"
कतिसंचित नारकों की अपेक्षा अकतिसंचित नारक असंख्यातगुणों

संचित प्रकट किये हैं, तोआभां कौनी अपेक्षाथी कौण्य अल्प छे ? कौण्य
बहु छे ? कौण्य तुल्य छे ? अने कौण्य विशेषाधिक छे ? आ प्रश्न अल्प बहुत्व
विषय संबंधी छे, आ प्रश्नना उत्तरमां प्रभु कहे छे के—'गोयमा ! सव्वत्थो-
वा नेरइया अवत्तव्वगसंचिया' हे गौतम ! अधाथी कम (ओछा), नैरयिक
अवत्तव्व्य संचित छे, केमके ते अवत्तव्व्य संचित स्थान ओक छे. 'कति
संचिया संखेज्जगुणा' कति संचित नारक संख्यातगुणा छे. अवत्तव्व्य संचित
नारकौनी अपेक्षाओ कति संचित नारक संख्यातगुणा ओ कारणे होय छे
के—संख्यातस्थानक होय छे. 'अकतिसंचिया असंखेज्जगुणा' कति संचित
नारकौनी अपेक्षाओ अकति संचित नारक असंख्यातगुणा अधिक छे, केमके

સ્વભાવેવાત્ર કારણં ન તુ સ્થાનકાલ્પાત્વાદિકમ્, યતઃ કતિસશ્ચિતાઃ સિદ્ધાઃ સ્થાનવહુત્વેઽપિ સ્તોકા એવ, અવક્તવ્યકસ્થાનસ્યૈકત્વેઽપિ સિદ્ધાઃ સંખ્યાતગુણાઃ કથિતાઃ, દ્વ્યાદિત્વેનાલ્પાનામેવ કેવલિનામાયુઃ સમાપ્તેઃ, । ઇયં ચ લોકસ્વભાવાદેવેતિ । ‘એવં એગિંદિયવજ્જાણં જાવ વેમાણિયાણં અપ્પા વહુગં’ એવં નારકવદેવ એકેન્દ્રિયવર્જિતાનાં યાવદ્વૈમનિકાન્તાનામ્ કતિસશ્ચિતાદીનામ્ અલ્પવહુત્વં જ્ઞાતવ્યમ્, અત્ર યાવત્પદેન દ્વીન્દ્રિયાદિ જ્યોતિષ્કર્પયન્તદ્વાવિંશતિદણ્ડકજીવાનાં સંગ્રહો ભવતિ, સર્વસ્તોકા દ્વીન્દ્રિયા અવક્તવ્યસશ્ચિતાઃ, તદપેક્ષયા સંખ્યાતગુણા અધિકાઃ કતિસશ્ચિતાઃ દ્વીન્દ્રિયા ભવન્તિ, તતોઽપિ અસંખ્યાતગુણાધિકા અકતિસશ્ચિતા દ્વીન્દ્રિયા ભવન્તિ, એવં સર્વસ્તોકા અવક્તવ્યસશ્ચિતા વૈમાનિકાસ્તદપેક્ષયા

અધિક હૈં ક્યોંકિ જો અસંખ્યાતસ્થાનક હૈં વે અસંખ્યાત હૈં । અથવા-યહાં પર વસ્તુ સ્વભાવ હી કારણ હૈ સ્થાન કી અલ્પતા આદિ નહીં ક્યોંકિ કતિસંચિત સિદ્ધ સ્થાન કી ઘહુતા મેં મી સ્તોક હી હૈ અવક્તવ્યક સ્થાન કી એકતા મેં મી સિદ્ધ સંખ્યાત ગુણે કહે ગયે હૈં ક્યોંકિ દો આદિ રૂપ અલ્પ હી કેવલિયોં કી આયુ સમાપ્ત હોતી હૈ એસી જો યહ સ્થિતિ પ્રકટ કી ગઈ હૈ વહ લોકસ્વભાવ સે હી પ્રકટ કી ગઈ હૈ ‘એવં એગિંદિયવજ્જાણં જાવ વેમાણિયાણં અપ્પાવહુગં’ નારકોં કે જૈસે એકેન્દ્રિયવર્જિત યાવત્ વૈમાનિકાન્ત કતિસંચિત આદિ જીવોં કા અલ્પ ઘહુત્વ જાનના ચાહિયે યહાં યાવત્પદ સે દ્વીન્દ્રિયાદિ જ્યોતિષ્કર્પયન્ત તક કે ૨૨ દણ્ડકસ્થ જીવોં કા સંગ્રહ હોતા હૈ સર્વસે કમ અવક્તવ્યસંચિત દ્વીન્દ્રિય જીવ હૈં । ઇનકી અપેક્ષા સંખ્યાતગુણે અધિક કતિસંચિત દ્વીન્દ્રિયજીવ હૈં । ઇનસે મી અસંખ્યાત-

ને અસંખ્યાતસ્થાનો છે, તે અસંખ્યાત છે. અથવા ત્યાં વસ્તુ સ્વભાવ જ કારણરૂપ હોય છે, સ્થાનની અલ્પતા વિગેરે કારણ હોતું નથી. કેમકે કતિ સંચિત સિદ્ધ સ્થાનના બહુપણમાં પણ અલ્પ જ છે. અવક્તવ્ય સ્થાનની એકતામાં પણ સિદ્ધ સંખ્યાતગણા કહ્યા છે. કેમકે એ વિગેરે રૂપે અલ્પ જ કેવલીયોતું આયુષ્ય સમાપ્ત થાય છે. એ પ્રમાણે ને આ સ્થિતિ પ્રગટ કરેલ છે, તે લોકસ્વભાવથી જ પ્રગટ કરેલ છે. ‘એવં એગિંદિયવજ્જાણં જાવ વેમાણિયાણં અપ્પાવહુગં’ નારકોની જેમ જ એકેન્દ્રિયને છોડીને યાવત્ વૈમાનિકાન્ત કતિસંચિત વિગેરે છવોતું અલ્પપણ અને બહુપણ સમગ્ર લેવું અહિયાં યાવત્ પદથી એ ઇન્દ્રિયથી લઈને જ્યોતિષ્ક સુધીના ૨૨ ણવીસ દંડકમાં રહેલા છવોનો સંગ્રહ થાય છે સૌથી ઓછા અવક્તવ્ય સંચિત એ ઇન્દ્રિય છવો છે. તેની અપેક્ષાએ સંખ્યાતગણા વધારે કતિ સંચિત દ્વિન્દ્રિય છવો

कतिसञ्चिता वैमानिकाः संख्यातगुणा अधिका भवन्ति, कतिसञ्चितापेक्षयाऽपि असंख्यातगुणा अधिका अकतिसञ्चिता वैमानिका भवन्ति, एवमेव दण्डकान्तरेऽपि अल्पबहुत्वं स्वयमेव वक्तव्यं ज्ञातव्यं चेति । 'एगेंदियाणं नत्थि अप्पावहुगं' एकेन्द्रियाणां नास्ति अल्पबहुत्वकम्, एकेन्द्रियाणामल्पबहुत्वं न भवतीत्यत उक्तम् 'एगिंदियवज्जाणं' इति 'एएसिणं सिद्धाणं' एतेषां खलु भदन्त ! सिद्धानाम् 'कतिसंचियाणं अवक्तव्यगसंचियाण य' कतिसञ्चितानामवक्तव्यसञ्चितानां च 'कयरे कयरेहिंत्तो जाव्व त्रिसेसहिया वा' कतरे कतरेभ्योऽल्पा वा बहुका वा तुल्या वा विशेषाधिका वा, कतिसञ्चितावक्तव्यसञ्चितसिद्धानां मध्ये केषामपेक्षया के अल्पा वा बहुका वा तुल्या वा विशेषाधिका वेति प्रश्नः । भगवानाह—'गोयमा'

गुणे अधिक अकतिसंचित द्वीन्द्रिय जीव हैं इसी प्रकार से सबसे कम अवक्तव्यसंचित वैमानिक हैं इनकी अपेक्षा कतिसंचित वैमानिक संख्यातगुणे अधिक हैं । कतिसंचित वैमानिकों की अपेक्षा भी असंख्यातगुणे अधिक अकतिसंचित वैमानिक हैं । इसी प्रकार से दण्डकान्तर में (अन्धदण्डकों में) भी अल्प बहुत्व का कथन अपने आप से कर लेना चाहिये और समझ लेना चाहिये 'एगिंदियाणं नत्थि अप्पावहुगं' एकेन्द्रिय जीवों में अल्प बहुत्व नहीं होता है इसीलिये यहाँ 'एगिंदियवज्जाणं' ऐसा पाठ कहा गया है । 'एएसि णं सिद्धा णं' अब गौतमस्वामी प्रश्न से ऐसा पूछते हैं कि—हे भदन्त ! कतिसंचित सिद्धों एवं अवक्तव्यसंचित सिद्धों के बीच में किनकी अपेक्षा कौन अल्प है ? कौन बहुत हैं ? कौन तुल्य हैं ? और कौन विशेषाधिक हैं ?

छे, तेनाथी पणु असंख्यातगणा अधिक अकतिसंचित द्वीन्द्रिय एवे। छे, ऐ शीते सौथी कम अवक्तव्य संचित वैमानिके छे, तेआनी अपेक्षाअे कति संचित वैमानिके संख्यातगणा अधिक छे. कतिसंचित वैमानिकेनी अपेक्षाअे पणु असंख्यातगणा अधिक अकति संचित वैमानिके छे. ऐन प्रमाणे दंडकान्तरमां (णीन दंडकेमां) पणु अल्प बहुत्वतुं कथन स्वयं समल लेपुं. 'एगिंदियाणं नत्थि अप्पावहुगं' एकेन्द्रिय एवेमां अल्प, बहुत्व डेतु नथी. तेथी अडियां 'एगिंदियवज्जाणं' एवे। पाठ कडेल छे. 'एएसि णं सिद्धाणं' हवे गौतमस्वामी प्रश्नने एवे। पूछे छे के—हे लगवन् कति संचित सिद्धो अने अवक्तव्य संचित सिद्धोमां केनी अपेक्षाअे केणु अल्प छे ? केणु बहु छे ? केणु तुल्य छे ? अने केणु विशेषाधिक छे ? आ प्रश्नता उत्तरमां

इत्यादि, 'गोयमा' हे गौतम ! 'सव्वत्थो वा सिद्धा कतिसंचिया' सर्वस्तोकाः सर्वेभ्योऽल्पीयांसः कतिसञ्चिताः सिद्धाः 'अवत्तव्वगसंचिया संखेज्जगुणा' अवत्तव्वयसञ्चिताः सिद्धाः कतिसंचितसिद्धापेक्षया संख्यातगुणा अधिका भवन्तीति ॥सू० २॥

मूलम्—'नेरइया णं भंते ! किं छक्कसमज्जिया नो छक्कसमज्जिया२ छक्केण य नो छक्केण य समज्जिया३ छक्केहि य समज्जिया४, छक्केहि य नो छक्केण य समज्जिया५ ? गोयमा ! नेरइया छक्कसमज्जिया वि १ नो छक्कसमज्जिया वि २ छक्केण य नो छक्केण य समज्जिया वि३ छक्केहि य समज्जिया वि४ छक्केहि य नो छक्केण य समज्जिया वि ५, से केणट्ठेणं भंते ! एवं वुच्चइ नेरइया छक्कसमज्जिया वि जात्र छक्केहि य नो छक्केण य समज्जिया वि ? गोयमा ! जे णं नेरइया छक्कएणं पवेसणएणं पविसंति ते णं नेरइया छक्कसमज्जिया१, जे णं नेरइया जहन्नेणं एक्केण वा दोहिं वा तीहिं वा उक्कोसेणं पंचएणं पवेसणएणं पविसंति ते णं नेरइया नो छक्कसमज्जिया२। जे णं नेरइया एगेणं छक्कएणं अन्नेण य जहन्नेणं एक्केण वा, दोहिं वा तीहिं वा उक्कोसेणं पंचएणं वा पवेसणएणं पविसंति, ते णं नेरइया छक्केण य नो छक्केण य समज्जिया३, जे णं नेरइया णेगेहिं छक्केहिं

इस प्रश्न के उत्तर में प्रभु कहते हैं—'गोयमा' हे गौतम ! "सव्वत्थो वा सिद्धा कतिसंचिया" सब से कम कतिसंचित सिद्ध हैं । "अवत्तव्वगसंचिया संखेज्जगुणा" तथा—कतिसंचित सिद्धों की अपेक्षा अवत्तव्वयसंचित सिद्ध संख्यातगुणे अधिक हैं ॥सू० २॥

• प्रभु कहे थे थे—'गोयमा !' हे गौतम ! 'सव्वत्थो वा सिद्धा कतिसंचिया' सीधी कम कति संचित सिद्धो थे, 'अवत्तव्वगसंचिया संखेज्जगुणा' तथा कतिसंचित सिद्धोनी अपेक्षासे अवत्तव्वय संचित सिद्ध संख्यातगुणा अधिक थे, ॥सू० २॥

पवेसणएणं पविसंति ते णं नेरइया छक्केहिं समज्जिया४, जे णं
नेरइया णेगेहिं छक्केहिं अण्णेण य जहन्नेणं एक्केण वा दोहिं
वा तीहिं वा उक्कोसेणं पंचएणं पवेसणएणं पविसंति ते णं
नेरइया छक्केहिय नो छक्केण य समज्जिया ५, से तेणट्टेणं
तं चेव जाव समज्जिया वि । एवं जाव थणियकुमारा । पुढवी-
काइया णं पुच्छा, गोयमा ! पुढवीकाइया नो छक्कसमज्जिया१
नो नो छक्कसमज्जिया२, नो छक्केण य नोछक्केण य सम-
ज्जिया३, छक्केहिं समज्जिया वि४, छक्केहिय नो छक्केण य
समज्जिया वि५, से केणट्टेणं जाव समज्जिया वि । गोयमा ! जे णं
पुढवीकाइया णेगेहिं छक्केहिं पवेसणं पविसंति ते णं
पुढवीकाइया छक्केहिं समज्जिया, जे णं पुढवीकाइया णेगेहिं
छक्केहिय अन्नेण य जहन्नेणं एक्केण वा दोहिं वा तीहिं वा
उक्कोसेणं पंचएणं पवेसणएणं पविसंति ते णं पुढवीकाइया
छक्केहिय नो छक्केण य समज्जिया, से तेणट्टेणं जाव सम-
ज्जिया वि एवं जाव वणस्सइकाइया वि वेदिया जाव वेमा-
णिया । सिद्धा जहा नेरइया । एएसि णं भंते ! नेरइया णं
छक्कसमज्जियाणं नो छक्कसमज्जियाणं छक्केण य नो
छक्केण य समज्जियाणं छक्केहिय समज्जियाणं छक्केहिय नो
छक्केण य समज्जियाणं कयरे कयरे जाव विसेसाहिया वा ?
गोयमा ! सव्वत्थो वा नेरइया छक्कसमज्जिया नो छक्कसम-
ज्जिया संखेज्जगुणा छक्केण य नो छक्केण य समज्जिया संखेज्ज-

गुणा छक्केहिय समज्जिया असंखेज्जगुणा छक्केहिय नो छक्केण
य समज्जिया संखेज्जगुणा । एवं जाव थणियकुमारा । एएसि
णं भंते ! पुढवीकाइयाणं छक्केहिं समज्जियाणं छक्केहिय नो
छक्केण य समज्जियाणं कयरे कयरे जाव विसेसाहिया वा ?
गोयमा ! सव्वत्थोवा पुढवीकाइया, छक्केहिं समज्जिया
छक्केहिय नो छक्केण य समज्जिया संखेज्जगुणा एवं जाव
वणस्सइकाइयाणं, वेदियाणं जाव वेसाणियाणं जहा नेरइयाणं ।
एएसि णं भंते ! सिद्धाणं छक्कसमज्जियाणं नो छक्कसम-
ज्जियाणं जाव छक्केहिय नो छक्केण य समज्जियाणं य कयरे
कयरे जाव विसेसाहिया वा ? गोयमा ! सव्वत्थोवा सिद्धा छक्के-
हिय नो छक्केण य समज्जिया, छक्केहिं समज्जिया संखेज्जगुणा,
छक्केण य नो छक्केण य समज्जिया संखेज्जगुणा छक्कसमज्जिया
संखेज्जगुणा नो छक्कसमज्जिया संखेज्जगुणा ॥सू० ३॥

छाया—नैरयिकाः खलु भदन्त । किं षट्क सप्तजिताः नो षट्कसप्तजिताः २,
षट्केन च नो षट्केन च समजिताः ३, षट्कैश्च सप्तजिताः ४ षट्कैश्च नो षट्केन
सप्तजिताः ५ ? गौतम ! नैरयिकाः षट्कसप्तजिता अपि १, नो षट्कसप्तजिता
अपि २, षट्केन नो षट्केन च समजिता अपि ३, षट्कैश्च सप्तजिता ४, षट्कैश्च नो
षट्केन च सप्तजिता अपि ५ ! तत्केनार्थेन भदन्त ! एवमुच्यते नैरयिकाः षट्क
सप्तजिता अपि यावत् षट्कैश्च नो षट्केन च सप्तजिता अपि ? गौतम ! ये खलु
नैरयिकाः षट्केन प्रवेशनकेन प्रविशन्ति ते खलु नैरयिकाः षट्कसप्तजिताः १,
ये खलु नैरयिका जघन्येन एकेन वा, द्वाभ्यां वा, त्रिभिर्वा, उत्कर्षेण पञ्चकेन
प्रवेशनकेन प्रविशन्ति, ते खलु नैरयिका नो षट्कसप्तजिताः २, ये खलु नैर-
यिका एकेन षट्केन अन्येन च जघन्येन एकेन वा द्वाभ्यां वा त्रिभिर्वा
उत्कर्षेण पञ्चकेन वा प्रवेशनकेन प्रविशन्ति, ते खलु नैरयिकाः षट्केन च नो,
षट्केन च सप्तजिताः ३ । ये खलु नैरयिकाः अनेकैः षट्कैः प्रवेशनकेन प्रविशन्ति,
ते खलु नैरयिकाः षट्कैश्च सप्तजिताः ४ । ये खलु नैरयिकाः अनेकैः षट्कैरन्येन
च जघन्येन एकेन वा, द्वाभ्यां वा, त्रिभिर्वा उत्कर्षेण पञ्चकेन प्रवेशनकेन प्रविश-

न्ति ते खलु नैरयिकाः षट्कैश्च नो षट्केन च समर्जिताः ५ । तत्तेनार्थेन तदेव यावत् समर्जिता अपि । एवं यावत् स्तनितकुमाराः । पृथिवीकायिकानां पृच्छा, गौतम ! पृथिवीकायिका नो षट्कसमर्जिताः १, नो नोषट्कसमर्जिताः २, नो षट्केन च नोषट्केन च समर्जिताः ३' षट्कैः समर्जिता, अपि ४, षट्कैश्च नोषट्केन च समर्जिता अपि ५ । तत्केनार्थेन यावत् समर्जिता अपि ? गौतम ! ये खलु पृथिवीकायिकाः अनेकैः षट्कैः प्रवेशनकं प्रतिशन्ति, ते खलु पृथिवीकायिकाः षट्कैः समर्जिताः, ये खलु पृथिवीकायिकाः अनेकैः षट्कैश्च अन्येन च जघन्येन एकेन वा द्वाभ्यां वा, त्रिविधा, उत्कर्षेण पञ्चकेन प्रवेशनकेन प्रतिशन्ति, ते खलु पृथिवीकायिकाः षट्केन नो षट्केन च समर्जिताः, तत् तेनार्थेन यावत् समर्जिता अपि ! एवं यावत् वनस्पतिकायिकानां अपि, द्वीन्द्रिया यावद्वैमानिकाः । सिद्धा यथा नैरयिकाः । एतेषां खलु भदन्त ! नैरयिकाणां षट्कसमर्जितानाम् नोषट्कसमर्जितानाम्, षट्केन च नोषट्केन च समर्जितानाम्, षट्कैश्च समर्जितानां, षट्कैश्च नो षट्केन च समर्जितानाम्, कतरे कतरेहिंनो यावद्विशेषाधिका वा ? गौतम ! सर्वस्तोका नैरयिकाः षट्कसमर्जिताः, नो षट्कसमर्जिताः संख्येयगुणाः, षट्केन च नो षट्केन च समर्जिताः संख्येयगुणाः, षट्कैश्च समर्जिता असंख्येयगुणाः, षट्कैश्च नो षट्केन च समर्जिताः संख्येयगुणाः । एवं यावत् स्तनितकुमाराः । एतेषां खलु भदन्त ! पृथिवीकायिकानां षट्कैः समर्जितानां, षट्कैश्च नोषट्केन च समर्जितानां कतरे कतरेभ्यो यावद्विशेषाधिका वा ? गौतम ! सर्वस्तोकाः पृथिवीकायिकाः षट्कैः समर्जिताः, षट्कैश्च नो षट्केन च समर्जिताः संख्येयगुणाः, एवं यावत् वनस्पतिकायिकानाम्, द्वीन्द्रियाणां यावद्वैमानिकानाम् यथा नैरयिकाणाम् । एतेषां खलु भदन्त ! सिद्धानां षट्कसमर्जितानां, नो षट्कसमर्जितानां यावत् षट्कैश्च नो षट्केन च समर्जितानां च कतरे कतरेभ्यो यावद्विशेषाधिका वा ? गौतम ! सर्वस्तोकाः सिद्धाः षट्कैश्च नो षट्केन च समर्जिताः, षट्कैश्च समर्जिता संख्येयगुणाः, षट्केन च समर्जिताः संख्येयगुणाः, षट्कसमर्जिताः संख्येयगुणाः, नो षट्कसमर्जिताः संख्येयगुणाः ॥सू०३॥

टीका—नारकाद्युत्पादविशेषणस्वरूपसंख्याधिकाराद् इदमप्याह—'नेरइयाणं भंते !' इत्यादि, 'नेरइयाणं भंते' नैरयिकाः खलु भदन्त ! 'किं छकसम-

'नेरइयाणं भंते ! किं छकसमर्जिता' इत्यादि ।

टीकार्थ—नारक अदि के उत्पादविशेषण स्वरूप संख्या के अधिकार

'नेरइयाणं भंते ! किं छकसमर्जिता' इत्यादि

टीकार्थ—नारक विगेरेना उत्पादना विशेषण रूप संख्याना अधिकारने

जिज्या' किं षट्कसमर्जिताः, षट्संख्याकं परिमाणं विधत्ते यस्य तत् षट्कं समुदा-
यात्मकं तेन समर्जिताः, पिण्डीकृता इति षट्कसमर्जिताः, अयमाशयः—एकस्मिन्
समये ये समुत्पद्यन्ते तेषां यो राशिः स यदि षट् प्रमाणः स्यात् तदा ते षट्कसमर्जिताः
कथ्यन्ते इति १। 'नो छक्कसमर्जिता' नो षट्कसमर्जिताः नो षट्कम् षट्कस्याभावः
ते च एकाद्यारभ्य पञ्चपर्यन्ताः, तेन नो षट्केन एकाद्युत्पादेन ये समर्जिताः—एकत्री-
भूतास्ते नो षट्कसमर्जिताः २, 'छक्केण य नो छक्केण य समर्जिता' षट्केन च नो
षट्केन च समर्जिताः, एकस्मिन् समये येषां षट्कमुत्पन्नम् एकाद्यधिकं चोत्पन्नं ते
षट्केन नो षट्केन च समर्जिताः,—पिण्डिता इति षट्केन नो षट्केन च समर्जिताः
कथिताः ३। 'छक्केहि य समर्जिता ४, षट्कैश्च समर्जिताः एकस्मिन् समये
येषां बहूनि षट्कानि समुत्पन्नानि ते षट्कैः समर्जिताः ४। 'छक्केहि य नो छक्केण
य समर्जिता ५' षट्कैश्च नो षट्केन च समर्जिताः, एकस्मिन् समये येषां बहूनि
षट्कानि समुत्पन्नानि तथा एकाद्यधिकानि समुत्पन्नानि ते षट्कैर्नो षट्केन च
समर्जिता उक्ताः ६, इत्येवं पञ्चविकल्पवन्तो नैरयिका भवन्ति किम् ? इति प्रश्नः ।

को लेकर गौतम प्रभु से ऐसा पूछते हैं—हे भदन्त ! क्या नैरयिक षट्क-
समर्जित एक साथ में—एक समय में ६ उत्पन्न होते हैं ? नो षट्कसम-
र्जित या एक साथ में एक से लेकर पांच तक उत्पन्न होते हैं ?
'छक्केण य समर्जिता' या एक साथ में वे षट्क और नो षट्करूप से
उत्पन्न होते हैं ? 'छक्केहि य समर्जिता' या अनेक षट्क की संख्या में
उत्पन्न होते हैं ? 'छक्केहि य नो छक्केण य समर्जिता' या अनेक षट्क
की संख्या में और एक नो षट्क की संख्या में वे उत्पन्न होते हैं ? ऐसे
ये पांच प्रश्न हैं जिस षट्क का समुदाय का छह संख्यारूप परिणाम
होता है वह षट्क है इस षट्क से जो राशिकृत होते हैं वे षट्कसम-

लधने गौतमस्वामी प्रभुने એવું પૂછે છે કે—હે ભગવન્ નૈરયિકો ષટ્ક સમર્જિત
એક સાથે એક સમયમાં છ સંખ્યામાં ઉત્પન્ન થાય છે ? અથવા નો ષટ્ક
સમર્જિત એક સાથે એકથી લઇને પાંચ સુધી ઉત્પન્ન થાય છે ? 'છક્કેહિં ય
સમર્જિયા' અથવા અનેક ષટ્કની સંખ્યામાં ઉત્પન્ન થાય છે ? 'છક્કેહિં ય
નો છક્કેણ ચ સમર્જિયા' અથવા અનેક ષટ્કની સંખ્યામાં અને એક નો
ષટ્કની સંખ્યામાં તેઓ ઉત્પન્ન થાય છે ? આ પ્રમાણેના આ પાંચ પ્રશ્નો છે,
જે ષટ્કના સમુદાયનું છ સંખ્યા રૂપ પરિભાષ્ય હોય છે, તે ષટ્ક ઠહેવાય છે.

इदं च नारकादीनां पञ्चापि विकल्पाः संभवन्ति एकादीनाम् असंख्यातान्तानां
तेषां नारकादीनाम् एकसमयेन उत्पत्तिसंभवाद्, असंख्यातेष्वपि च ज्ञानिनः
षट्कानि व्यवस्थापयन्तीत्याशयेन भगवानाह-‘गोयमा’ इत्यादि । ‘गोयमा’
हे गौतम ! ‘नेरइया छक्कसमज्जिया वि’ नैरयिकाः षट्क समर्जिता अपि १,
‘नो छक्कसमज्जिया विर’ नो षट्कसमर्जिता अपि २, ‘छक्केण य नो छक्केण य
समज्जिया वि ३, षट्केन च नो षट्केन च समर्जिता अपि ३, ‘छक्केहि य सम-
ज्जिया वि ४’, षट्कैश्च समर्जिता अपि ४, ‘छक्केहि य नो छक्केण य समज्जिया
वि ५’ षट्कैश्च नो षट्केन च समर्जिता अपि, ५, हे गौतम ! तदेवं नारकादि-

जित हैं तात्पर्य इसका ऐसा है कि एक समय में जो उत्पन्न होते हैं
उनकी जो राशि है वह यदि षट् प्रमाणवाली है तो वह राशि षट्क
समर्जित कहलावेगी नो षट्क-छठे का जो अभाव है वह नो षट्क है
ऐसा वह नो षट्क एक से लेकर पांच तक होता है इसी प्रकार से
अन्यत्र भी समझ लेना चाहिये ऐसे इन पांच विकल्परूप प्रश्नों वाले
नैरयिक होते हैं क्या ? तब इन प्रश्नों के उत्तर में प्रभु कहते हैं-
‘गोयमा’ हे गौतम ! ‘नेरइया छक्कसमज्जिया वि’ नैरयिक षट्कसमर्जित
भी होते हैं ‘नो छक्कसमज्जिया’ नो षट्कसमर्जित भी होते हैं, ‘छक्केण य
नो छक्केण य समज्जिया वि’ एक षट्क से और एक नो षट्क से भी
समर्जित होते हैं ‘छक्केहि य समज्जिया वि’ अनेकषट्क की संख्या
से भी समर्जित-उत्पन्न होते हैं तथा ‘छक्केहि य नो छक्केण य सम-
ज्जिया’ अनेक षट्कों से और एक नो षट्क से भी उत्पन्न होते हैं

આ ષટ્કની જે રાશી-ઢગલો હોય છે તે ષટ્ક સમજીત કહેવાય છે, આ
કથનવું તાત્પર્ય એ છે કે-એક સમયમાં જે ઉત્પન્ન થાય છે, તેનો જે ઢગલો
છે, તે જો છ પ્રમાણવાળો હોય તો તે ઢગલો ષટ્ક સમજીત કહેવાય છે,
નો ષટ્ક-છકાનો જે અભાવ છે, તે નો ષટ્ક કહેવાય છે. એવું તે નો ષટ્ક
એકથી લઈને પાંચ સુધી હોય છે એજ રીતે બીજે પણ સમજી લેવું. એવા
આ પાંચ વિકલ્પ રૂપ પ્રશ્નોવાળા નૈરયિકો હોય છે ? આ પ્રશ્નોના ઉત્તરમાં
પ્રભુ કહે છે કે-‘ગોયમા !’ હે ગૌતમ ! ‘નેરइया छक्कसमज्जिया वि’ નારકીયો
ષટ્ક સમજીત પણ હોય છે, ‘नो छक्कसमज्जिया वि’ નો ષટ્ક સમજીત
પણ હોય છે. ‘छक्केण य नो छक्केण य समज्जिया वि’ એક ષટ્કથી અને
એક નો ષટ્કથી પણ સમજીત હોય છે. ‘छक्केहि य समज्जिया वि’ અનેક
ષટ્કની સંખ્યાથી સમજીત-ઉત્પન્ન થાય છે તથા ‘छक्केहि य नो छक्केण य
समज्जिया ५’ અનેક ષટ્કથી અને એક નો ષટ્કથી પણ ઉત્પન્ન થાય છે,

વિષયે પશ્ચાપિ વિકલ્પાઃ સંભવન્ત્યેવેતિ । કથં પશ્ચાપિ વિકલ્પાઃ સંભવન્તીતિ જ્ઞાતુમાહ—‘સે કેળદ્વેળં’ ઇત્યાદિ, સે કેળદ્વેળં મંતે । એવં વુચ્ચહ્’ તત્કેનાર્થેન મદન્ત । એવમુચ્યતે ‘નેરહયા છક્કસમજ્જિયા વિ જાવ છકેહિય નો છક્કેણ ય સમજ્જિયા વિ’ નૈરયિકાઃ પટ્કેન સમર્જિતા અપિ યાવત્ પટ્કૈશ્ચ નો પટ્કેન ચ સમર્જિતા અપિ, અત્ર યાવત્પદેન નો પટ્કસમર્જિતાઃ ૨, પટ્કેન ચ નો પટ્કેન ચ સમર્જિતાઃ ૩, પટ્કૈશ્ચ સમર્જિતાઃ ૪, એતેષાં દ્વિતીયતૃતીયચતુર્થવિકલ્પાનાં સંગ્રહો ભવતીતિ પ્રશ્નઃ । મગવાનાહ—‘ગોયમા’ ઇત્યાદિ, ‘ગોયમા’ હે ગૌતમ ! જેળં નેરહયા છક્કણં પવેસણણં પવિસંતિ તે ણં નેરહયા છક્કસમજ્જિયા ૧ યે સ્વલ્લુ નૈર-

હસ પ્રકાર સે હન પાંચ વિકલ્પોં વાલે નૈરયિક હોતે હૈં ક્ષયોંકિ એક સે લેકર અસંખ્યાત તક કે નારક અદિકોં કી એક સમય સે ઉત્પત્તિ સંભવિત હૈ । તથા—અસંખ્યાત નારક આદિકોં મેં મી જ્ઞાનિયોં ને પટ્કોં કી વ્યવસ્થા કી હૈ હસી આશય સે યહાં પૂર્વોક્ત પાંચોં હી વિકલ્પોં કો પ્રમુ ને ઉત્તર કે રૂપ મેં સ્વીકાર ક્રિયા હૈ । અવ ગૌતમસ્વામી પ્રમુ સે એસા પૂછતે હૈં—‘સે કેળદ્વેળં મંતે । એવં વુચ્ચહ નેરહયા છક્કસમજ્જિયા વિ’ હે અદન્ત । એસા આપ કિસ કારણ સે કહતે હૈં કિ નૈરયિક પટ્કસમર્જિત મી હોતે હૈં, યાવત્ અનેક પટ્કોં સે એવં એક નો પટ્ક સે મી સમર્જિત હોતે હૈં યહાં યાવત્પદ સે “નો પટ્ક સમર્જિતાઃ ૨, પટ્કેન ચ નો પટ્કેન ચ સમર્જિતાઃ ૩, પટ્કૈશ્ચ સમર્જિતાઃ ૪” હન ત્રિતીય, તૃતીય ઓર ચતુર્થ વિકલ્પોં કા ગ્રહણ હુઆ હૈ । હસ પ્રશ્ન કે ઉત્તર સે પ્રમુ ગૌતમ સે કહતે હૈં—‘ગોયમા । જે ણં નેરહયા છક્કણં પવેસણણં પવિસંતિ,

આ રીતે આ પાંચ વિકલ્પોવાળા નૈરયિકો હોય છે, કેમકે એકથી લઈને અસંખ્યાત સુધીના નારક વિગેરેની એક સમયમાં ઉત્પત્તિ સંભવે છે. તથા અસંખ્યાત નારક વિગેરેમાં પણ જ્ઞાનીયોએ પટ્કોની વ્યવસ્થા કરી છે. એજ આશયથી પૂર્વોક્ત પાંચે વિકલ્પોને પ્રભુએ ઉત્તરના રૂપમાં સ્વીકાર કર્યો છે.

હવે ગૌતમસ્વામી પ્રભુને એવું પૂછે છે કે—‘સે કેળદ્વેળં મંતે । એવં વુચ્ચહ નેરહયા છક્કસમજ્જિયા વિ’ હે લગવન્ આપ એવું શા કારણે કહો છો કે નારકીયો પટ્ક સમજીત છ સમુદાયરૂપે ઉત્પન્ન થનાર પણ હોય છે, યાવત્ અનેક પટ્કોથી અને એક નો પટ્કથી પણ સમજીત હોય છે, અહિયાં યાવત્પદથી ‘નો પટ્કસમર્જિતાઃ ૨’ પટ્કેન ચ સમર્જિતા ૩’ પટ્કૈશ્ચ સમર્જિતાઃ’ આ બીજા ત્રીજા અને ચોથા વિકલ્પો ગ્રહણ કરાયા છે. આ પ્રશ્નોના ઉત્તરમાં પ્રભુ કહે છે કે—

‘ગોયમા । જે ણં નેરહયા છક્કણં પવેસણણં પવિસંતિ, તે ણં નેરહયા છક્કસમ-

યિકાઃ પદ્કેન પ્રવેશનકેન પ્રવિશન્તિ, પદ્મંસંખયા પ્રવેશં કુર્વન્તીત્યર્થઃ, તે સ્વલુ નૈરયિકાઃ પદ્કસમર્જિતાઃ કથ્યન્તે इति भावः १ । 'जे णं नेरइया जहन्नेणं एककेण वा दोहिं वा तीहिं वा' ये स्वलु नैरयिकाः जघन्येन एकेन वा द्वाभ्यां वा त्रिभिर्वा 'उक्कोसेणं पंचएणं पवेसणएणं पविसंति' उत्कर्षेण पञ्चकेन प्रवेशनकेन, जघन्येन एकादित आरभ्य चतुःपर्यन्तम् उत्कृष्टतः पञ्चसंख्यकेन प्रवेशनकेन प्रवेशं कर्षन्तीत्यर्थः 'ते णं नेरइया नो छक्कसमज्जिया २' ते स्वलु नैरयिका नो पद્क समर्जिताः कथ्यन्ते । 'जे णं नेरइया एगेणं छक्कएणं' ये स्वलु नैरयिका एकेन पद્કેन, 'अन्नेण य जहन्नेणं एककेण वा दोहिं वा तीहिं वा' अन्येन च जघन्येन एकेन वा द्वाभ्यां वा त्रिभिर्वा 'उक्कोसेणं पंचएणं पवेसणएणं पविसंति' उत्कृष्टतः पञ्चकेन प्रवेशनकेन प्रविशन्ति=प्रवेशं कर्षन्ति 'ते णं नेरइया छक्केण य नो छक्केण य समज्जिया' ते स्वलु नैरयिकाः पद્कેन च नो पद્कેन च समर्जिता इति कथ्य-

ते णं नेरइया छक्कसमज्जिया' जो नैरयिक पद્क प्रवेशनक से प्रवेश करते हैं-छह संख्या से प्रवेश करते हैं-वे नैरयिक पद્कसमर्जित कहे गये हैं 'जे णं नेरइया जहन्नेणं एककेण वा दोहिं वा तीहिं वा, उक्को-सेणं पंचएणं पवेसणएणं पविसंति ते णं नेरइया नो छक्कसमज्जिया २'' जो नैरयिक जघन्य से एक अथवा दो या तीन प्रवेशनक से एवं उत्कृष्ट से पांच प्रवेशनक से प्रवेश करते हैं, वे नैरयिक नो पद્कसमर्जित कहे गये हैं । 'जे णं नेरइया एगेणं छक्कएणं, अन्नेण य जहन्नेणं एककेण वा दोहिं वा तीहिं वा, उक्कोसेणं पंचएणं पवेसणएणं पविसंति ते णं नेरइया छक्केण य नो छक्केण य समज्जिया' जो नैरयिक एक पद્क से तथा दूसरे जघन्य एक अथवा दो अथवा तीन प्रवेशनक से तथा उत्कृष्ट से पांच प्रवेशनक से प्रवेश करते हैं वे नैरयिक एक पद્क और एक नो पद્क

ज्जिया १' એ નૈરયિકે પદ્ક પ્રવેશનકથી પ્રવેશ કરે છે-અર્થાત્ છ સંખ્યાથી પ્રવેશ કરે છે, તે નૈરયિકે પદ્ક સમર્જિત કહેવાય છે, 'જે ણં નેરइया જહન્નેણં એકકેણ વા દોહિં વા તીહિં વા, ઉક્કોસેણં, પંચએણં પવેસણએણં પવિસંતિ તે ણં નેરइया નો છક્કસમજ્જિયા ૨' એ નૈરયિકે જઘન્યથી એક અથવા બે અગર ત્રણ પ્રવેશનકથી અને ઉત્કૃષ્ટથી પાંચ પ્રવેશનકથી પ્રવેશ કરે છે, તે નૈરયિકે નો પદ્ક સમર્જિત કહેવાય છે. 'જે ણં નેરइया એગેણં છક્કએણં, અન્નેણ ય જહન્નેણં, એકકેણ વા દોહિં વા તીહિં વા, ઉક્કોસેણં પંચએણં પવેસ-ણએણં પવિસંતિ તે ણં નેરइया છક્કેણ વા નો છક્કેણ ય સમજ્જિયા' એ નાર-કીયો એક પદ્કથી તથા બીજા જઘન્ય એક અથવા બે અથવા ત્રણ પ્રવેશ-નકથી તથા ઉત્કૃષ્ટથી પાંચ પ્રવેશનકથી પ્રવેશ કરે છે, તે નારકીયો એક પદ્ક

ન્ટે ૩ । ‘જે ણં નેરહયા ણેગેહિં છક્કેહિં પવેસણણં પવિસંતિ’ યે સ્વલુ નૈરયિકા અનેકૈઃ પટ્કૈઃ પ્રવેશનકેન પ્રવિશન્તિ ‘તે ણં નેરહયા છક્કેહિં સમજ્જિયા’ તે સ્વલુ નૈરયિકાઃ પટ્કૈઃ સમર્જિતાઃ કથ્યન્તે ૪ । ‘જે ણં નેરહયા ણેગેહિં છક્કેહિં અન્નેણ ય જહન્નેણં એકેગ વા દોહિં વા તીહિં વા’ યે સ્વલુ નૈરયિકાઃ અનેકૈઃ પટ્કૈ રન્યેન ચ જઘન્યેન એકેન ઢા દ્વાભ્યાં વા ત્રિભિર્વા, ‘ઉક્કોસેણં પંચણં પવેસણણં પવિસંતિ’ ઉત્કૃષ્ટતઃ પશ્ચકેન પ્રવેશનકેન પ્રવિશન્તિ, ‘તે ણં નેરહયા છક્કેહિય નો છક્કેણ ય સમજ્જિયા ૫, તે સ્વલુ નૈરયિકાઃ પટ્કૈશ્ચ નો પટ્કેન ચ સમર્જિતા, ઇતિ કથ્યન્તે ઇતિ ૫ । સે તેણદ્દેણં તં ચેવ જાવ સમજ્જિયા વિ’ તત્ તેનાથેન ગૌતમ ! એવમુચ્યતે નૈરયિકાઃ પટ્કેન સમર્જિતાઃ નો પટ્કેન સમર્જિતાઃ પટ્કેન નો પટ્કેન ચ સમર્જિતાઃ પટ્કૈશ્ચ સમર્જિતાઃ પટ્કૈશ્ચ નો પટ્કેન ચ સમર્જિતા અપીતિ ૫ । ‘એવં જાવ થણિયકુમારા’

સે સમર્જિત કહે ગયે હૈં ‘જે ણં નેરહયા ણેગેહિં છક્કેહિં પવેસણણં પવિસંતિ તે ણં નેરહયા છક્કેહિં સમજ્જિયા’ જો નૈરયિક અનેક પટ્કી સંખ્યા મેં પ્રવેશ કરતે હૈં તે નૈરયિક અનેક પટ્ક સમર્જિત કહે ગયે હૈં । ‘જે ણં નેરહયા ણેગેહિં છક્કેહિં અન્નેણ ય જહન્નેણં એકકેણ વા દોહિં વા તીહિં વા, ઉક્કોસેણં પંચણં પવેસણણં પવિસંતિ, તે ણં નેરહયા છક્કેહિ ય નો છક્કેણ ય સમજ્જિયા ૫’ જો નૈરયિક અનેક પટ્કોં સે તથા જઘન્ય સે એક અથવા દો યા ત્રીન પ્રવેશનક સે ઓર ઉત્કૃષ્ટ સે પાંચ પ્રવેશનક સે પ્રવેશ કરતે હૈં તે નૈરયિક અનેક પટ્ક તથા એક નો પટ્ક સમર્જિત કહે ગયે હૈં । ‘સે તેણદ્દેણં તં ચેવ જાવ સમજ્જિયા વિ’ ઇસ કારણ હે ગૌતમ । મૈને એસા કહા હૈં કિ નૈરયિક પટ્ક સે સમર્જિત, નો પટ્ક સે સમર્જિત, એક પટ્ક સે ઓર એક નો પટ્ક સે સમર્જિત અનેક પટ્કોં

અને એક નો પટ્કથી સમર્જિત કહેવાય છે । ‘જે ણં નેરહયા ણેગેહિં છક્કેહિં પવેસણણં પવિસંતિ તે ણં નેરહયા છક્કેહિં સમજ્જિયા’ એ નૈરયિક અનેક પટ્કની સંખ્યામાં પ્રવેશ કરે છે, તે નૈરયિકો અનેક પટ્ક સમર્જિત કહેવાય છે । ‘જે ણં નેરહયા ણેગેહિં છક્કેહિં અન્નેણ ય જહન્ને ણં એકકેણ વા દોહિં વા, તીહિં વા, ઉક્કોસેણં, પંચણં પવેસણણં પવિસંતિ, તે ણં નેરહયા છક્કેહિ ય નો છક્કેણ ય સમજ્જિયા ૫’ એ નૈરયિકો અનેક પટ્કોથી તથા જઘન્યથી એક અથવા એ અગર ત્રણ પ્રવેશનકથી અને ઉત્કૃષ્ટથી પાંચ પ્રવેશનકથી પ્રવેશ કરે છે. તે નૈરયિકો અનેક પટ્ક તથા એક નો પટ્ક સમર્જિત કહેવાય છે. ‘સે તેણદ્દેણં તં ચેવ જાવ સમજ્જિયા વિ’ તે કારણે હે ગૌતમ મેં એવું કહ્યું છે કે નૈરયિકો પટ્ક સમર્જિત, નો પટ્ક સમર્જિત, અનેક પટ્કોથી સમર્જિત, તથા અનેક પટ્કોથી અને અનેક નો પટ્કોથી સમર્જિત પણ છે.

एवं यावत् स्तनितकुमाराः एवम् यथा नारकाः षट्कपञ्चविकल्पैः समर्जिता स्तथैव असुरकुमारादारभ्य स्तनितकुमारपर्यन्ताः षट्कपञ्चविकल्पैः समर्जिता एवेति भावः । एकेन्द्रियाणां त्वसंख्यातानामेव प्रवेशनात् षट्कैः समर्जिता स्तथा षट्कै नो षट्केन च समर्जिता इति विकल्पद्वयस्यैव संभव इत्याशयेनाह—‘पृथ्वीकाइयाणं’ इत्यादि, ‘पृथ्वीकाइयाणं पुच्छा’ पृथिवीकायिकानां पृच्छा, हे भदन्त ! पृथिवी- कायकाः किं षट्कसमर्जिताः १, नो षट्कसमर्जिताः २, षट्केन च समर्जिताः ३, षट्कैः समर्जिताः ४, षट्कैश्च नो षट्केन च समर्जिताः ५ किम् ? इति प्रश्नाः,

से समर्जित, तथा अनेक षट्कों से एवं एक नो षट्क से समर्जित भी हैं । ‘एवं जाव थणियकुमारा’ इसी प्रकार से इनका कथन यावत् स्त- नितकुमारों तक में कर लेना चाहिये अर्थात् जिस प्रकार से षट्क एवं नो षट्क आदि पांच विकल्पों से समर्जित नारक कहे गये हैं, उसी प्रकार से असुरकुमार से लेकर स्तनितकुमारान्त जीव षट्क एवं नो षट्क आदि पांच विकल्पों से समर्जित ही होते हैं ऐसा जानना चाहिये । एकेन्द्रिय जीव असंख्यात की अवस्था में ही प्रवेश करते हैं इसलिये वे अनेक षट्कों से समर्जित तथा अनेक षट्कों से एवं एक नो षट्क से समर्जित होते हैं अतः यहाँ इन दो विकल्पों का ही प्रभाव है इसी आशय को लेकर अब सूत्रकार इसी विषय को प्रश्नोत्तर के रूप में स्पष्ट करते हैं—गौतम प्रभु से पूछते हैं—‘पृथ्वीकाइयाणं पुच्छा’ हे भदन्त ! पृथिवीकायिक जीव क्या षट्कसमर्जित होते हैं ? या नो षट्क समर्जित होते हैं २ या एक षट्क से और एक नो षट्क से समर्जित होते हैं ३ या अनेक षट्कों से समर्जित होते हैं ४ या अनेक षट्कों से

‘एवं जाव थणियकुमारा’ એજ રીતે તેઓનું કથન યાવત્ સ્તનિતકુમારો સુધીમાં સમજી લેવું. અર્થાત્ જે રીતે ષટ્ક અને નો ષટ્ક વિગેરે પાંચ વિકલ્પોથી નાર- કેને સમજીત (ઉત્પન્ન થનારા) કહ્યા છે, એજ રીતે અસુરકુમારથી લઈને સ્તનિતકુમાર સુધીના જીવો ષટ્ક અને નો ષટ્ક વિગેરે પાંચવિકલ્પોથી સમજીત જ હોય છે. તેમ સમજી લેવું એકેન્દ્રિય જીવો અસંખ્યાત અવસ્થામાં જ પ્રવેશ કરે છે, તેથી તેઓ અનેક ષટ્કોથી સમજીત તથા અનેક ષટ્કોથી અને એક નો ષટ્કથી સમજીત હોય છે. તેથી અહિંયાં આ બે વિકલ્પોના જ સંભવ છે. આજ ભાવ લઈને હવે સૂત્રકાર આ વિષયને પ્રશ્નોત્તરના રૂપથી સ્પષ્ટ કરે છે. ગૌતમસ્વામી પ્રભુને પૂછે છે કે—‘પૃથ્વીકાઈયાણં પુચ્છા’ હે ભગવન્ પૃથ્વીકાઈિક જીવો શું ષટ્ક સમજીત હોય છે ? ૧ અથવા નો ષટ્ક સમજીત હોય છે ? ૨ અથવા એક ષટ્કથી અને એક નો ષટ્કથી સમજીત હોય છે ? ૩, અથવા અનેક ષટ્કોથી સમજીત હોય છે ? ૪ અથવા

पृथ्वीकायिकानां न पञ्चापि विकल्पाः परन्तु चतुर्थपञ्चमावेव विकल्पो संभवत इत्याशयेन समानाह—‘गोयमा’ इत्यादि, ‘गोयमा’ हे गौतम ! ‘पृथ्वीकाइया नो छकसमज्जिया?’ पृथिवीकायिका नो पट्क समज्जिताः १, इति प्रथमविकल्पो न भवति १ । ‘नो नो छकसमज्जिया’ नो न वा नो पट्कसमज्जिताः, पृथिवीकायिकाः, इति द्वितीयविकल्पो न भवति २ । ‘नो छक्केण य नो छक्केण य समज्जिया’ न वा पट्केन नो पट्केन च समज्जिताः पृथिवीकायिका इति तृतीयविकल्पोऽपि न भवति किन्तु ‘छक्केहि—समज्जिया’ पट्कैः समज्जिताः पृथिवीकायिकाः एषः चतुर्थविकल्पो भवति ४, तथा ‘छक्केहिय नो छक्केण य समज्जिया वि’ पट्कैश्च नो पट्केन समज्जिता अपि पृथिवीकायिकाः, इति पञ्चमो विकल्पोऽपि भवत्येवेति, ५, कथं पृथिवीकायिकाः चतुर्थपञ्चमविकल्पाभ्यामेव समज्जिता न तु प्रथमद्वितीयतृतीयविकल्पैः ? तत्र कारणं ज्ञातुं प्रश्नयन् आह—‘से केणट्ठेण’

और एक नो षट्क से समज्जित होते हैं ५ इन प्रश्नों के उत्तर में प्रभु इस अभिप्राय से कि पृथिवीकायिकों के पांचों विकल्प नहीं होते हैं किन्तु चतुर्थ और पंचम ऐसे दो ही विकल्प होते हैं इस प्रकार से कहते हैं—‘गोयमा! पृथ्वीकाइया नो छकसमज्जिया’ हे गौतम ! “पृथिवीकायिक जीव षट्क समज्जित नहीं होते हैं, नो षट्क समज्जित नहीं होते हैं, एक ष क और एक नो षट्क इनसे भी समज्जित नहीं होते हैं किन्तु वे ‘छक्केहिं समज्जिया’ अनेक पट्कों से समज्जित होते हैं ऐसा यह यह चतुर्थ विकल्प यहां बनता है तथा ‘छक्केहिय नो छक्केण य समज्जिया वि’ अनेक पट्कों से एवं एक नो ष क से वे समज्जित होते हैं। ऐसा यह पांचवां विकल्प भी बनता है ।

अनेक षट्कधी अने अेक नो षट्कधी समज्जित डोय छे? ५, आ प्रश्नोना उत्तरमां प्रभु अे असिप्रायथी डे पृथिवीकायिकोने पाये विकल्पो थता नथी परंतु बोधो अने पांचमो अेम अेच विकल्पो डोय छे. अे प्रमाणे कडे छे ‘गोयमा पृथ्वीकाइया नो छकसमज्जिया’ डे गौतम पृथ्वीकायिक एव पट्क समज्जित डोयता नथी अने नो पट्क समज्जित डोयता नथी अेक पट्क अने अेक नो पट्कधी पणु समज्जित पणु डोयता नथी. परंतु तेअो ‘छक्केहिं समज्जिया’ अनेक षट्कधी समज्जित डोय छे. अे प्रमाणेनो अे थो विदय अडिया अने छे. तथा ‘छक्केहिय नो छक्केण य समज्जिया वि’ अनेक पट्कधी अने अेक नो पट्कधी तेअो समज्जित डोय छे, अेथो आ पांचमो विकल्प पणु अने छे.

इत्यादि, 'से केणट्टेणं जाव समज्जिया वि' तत् केनार्थेन, केन कारणेन भदन्त ! एवमुच्यते पृथिवीकायिकाः षट्कैः समर्जिताः ४ षट्कैश्च नो षट्केन च समर्जिता अपि ५, किन्तु न षट्क समर्जिताः १, नो षट्क समर्जिताः २, न च षट्केन नो षट्केन च समर्जिताः ३ इति प्रश्नः । उत्तरमाह—'गोयमा' इत्यादि, 'गोयमा' हे मौत्तम ! 'जे णं पुढवीकाइया जेगेहिं छक्कएहिं पवेसणं पविसंति' ये खलु पृथिवीकायिकाः अनेकैः षट्कैः प्रवेशनकं प्रविशन्ति 'ते णं पुढवीकाइया छक्केहिं समज्जिया' ते खलु पृथिवीकायिकाः षट्कैः समर्जिता भवन्ति इति ४ । 'जे णं

“पृथिवीकायिक जीव चतुर्थ एवं पंचम विकल्पों से ही समर्जित होते हैं—प्रथम, द्वितीय एवं तृतीय विकल्पों से वे समर्जित नहीं होते हैं” इस प्रकार के कथन में कारण को जानने के अभिप्राय से गौतम प्रभु से अब ऐसा पूछते हैं—'से केणट्टेणं जाव समज्जिया वि' हे भदन्त ! ऐसा आप किस कारण से कहते हैं कि—पृथिवीकायिक जीव अनेक षट्कों से समर्जित हैं ४ और अनेक षट्कों से और एक नो षट्क से भी समर्जित हैं ५ किन्तु वे षट्क से समर्जित नहीं हैं, नो षट्क से समर्जित नहीं हैं, तथा—एक षट्क से और एक नो षट्क से भी समर्जित नहीं हैं । इस गौतम के प्रश्न के उत्तर में प्रभु कहते हैं—'गोयमा । जे णं पुढवीकाइया जेगेहिं छक्कएहिं पवेसणं पविसंति, ते णं पुढवीकाइया छक्केहिं समज्जिया' जो पृथिवीकायिक अनेक षट्कों से तथा दूसरे जघन्य से एक प्रवेशनक से अथवा—दो प्रवेशनक से अथवा तीन प्रवेशनक से और उत्कृष्ट से पांच प्रवेशनक से प्रवेश करते हैं 'ते णं

पृथ्वीकायिक लुवे। योथा अने पांचमा विकल्पोथी न समर्थत होय छे. पहुँदा, भील अने त्रील विकल्पोथी तेओ समर्थत होता नथी आ प्रकारना कथनतुं कारणु लणुवानी धरुंछाथी गौतमस्वामी प्रलुने पूछे छे के— 'से केणट्टेणं जाव समज्जिया वि' छे भगवन् आप ओवुं शा कारणुथी कहे। छे के पृथ्वीकायिक लुव अनेक षट्कोथी समर्थत होय छे. ४ अने अनेक षट्कोथी अने ओक नो षट्कोथी समर्थत छे. ५ परंतु तेओ ओक षट्कोथी अने ओक नो षट्कोथी समर्थत होता नथी ? आ रीतना गौतमस्वामीना प्रश्नना उत्तरमां प्रलु कहे छे के 'गोयमा । जे णं पुढवीकाइया जेगेहिं छक्कएहिं पवेसणं पविसंति ते णं पुढवीकाइया छक्केहिं समज्जिया' न पृथ्वीकायिके। अनेक षट्कोथी तथा भील नघन्यथी ओक प्रवेशनकथी अथवा जे प्रवेशनकथी

પુઢવીકાહયા ળેગેહિં છક્કેહિય' યે યલુ પૃથવીકાયાિકાઃ અનેકૈઃ પટ્કૈશ્ચ, 'અન્નેણ ય જહન્નેણ ઁગેણ વા ઢોહિં વા તીહિં વા' અન્નેન જઘત્ત્યેન ઁકેન વા ઢ્વાભ્યાં વા ત્રિભિર્વા 'અક્રોસેણં પંચણં પવેસગણં પવિસંતિ' ઉત્કૃષ્ટેન પશ્ચકેન પ્રવેશનકેન પ્રવિશન્તિ 'તે ણં પુઢવીકાહયા છક્કેહિય નો છક્કેણ ય સમજ્જિયા' તે યલુ પૃથિવીકાયાિકાઃ પટ્કૈશ્ચ નો પટ્કેન ચ સમર્જિતાઃ ૫, ઇતિ કથ્યન્તે । 'સે તેણટ્ટેણં જાવ સમજ્જિયા વિ' તત્ત્ તેનાથેન ગૌતમ ! ઁવમુચ્ચતે પૃથિવીકાયાિકાઃ પટ્કૈઃ સમર્જિતાઃ ૪, પટ્કૈશ્ચ નો પટ્કેન ચ સમર્જિતા અપિ ૫, ઇતિ ઢાવઃ । 'ઁવં જાવ વણસ્સહકાહયા' ઁવં યાવદ્ વનસ્પતિકાયાિકાઃ, યથા પૃથિવીકાયાિકાઃ, પટ્કૈઃ સમર્જિતાઃ, પટ્કૈશ્ચ નો પટ્કેન ચ સમર્જિતાઃ ૫, કથિતાસ્તથૈવ અપ્કાયાિકાઢારભ્ય વનસ્પતિકાયાિકપર્યન્તા ઁકેન્દ્રિયજીવાઃ પટ્કૈઃ સમર્જિતાઃ, પટ્કેન નો પટ્કેન ચ સમર્જિતા ઇતિ ચતુર્થપશ્ચમવિકલ્પવન્તો ઢવન્તિ, ન તુ પટ્કેન સમર્જિતાઃ, નો પટ્કેન સમર્જિતાઃ, ન વા પટ્કેન ચ નો પટ્કેન ચ સમર્જિતા ઢવન્તીતિ

પુઢવીકાહયા છક્કેહિ ય નો છક્કેણ ય સમજ્જિયા' વે પૃથિવીકાયાિકા અનેક પટ્કો ઁવં ઁક નો પટ્ક સે સમર્જિત હૈં ઇસ પ્રકાર સે કહે ગયે હૈં । 'સે તેણટ્ટેણં જાવ સમજ્જિયા વિ' ઇસી કારણ હે ગૌતમ ! મૈને ઁસા કહા હૈ કિ વે ચતુર્થ ઁર પંચમ વિકલ્પ વાલે હૈં 'ઁવં જાવ વણસ્સહકાહયા' જિસ પ્રકાર પૃથિવીકાયાિકા અનેક પટ્કો સે સમર્જિત ઁવં ઁક નો પટ્ક સે સમર્જિત કહે ગયે હૈં ઁસી પ્રકાર સે અપ્કાયાિકા સે લેકર વનસ્પતિકાયાિકા તક કે ઁકન્દ્રિય જીવ ઢી અનેક પટ્કો સે સમર્જિત ઁર અનેક પટ્કો સે ઁવં ઁક નો પટ્ક સે સમર્જિત કહે ગયે હૈં ઇસ પ્રકાર યહાં પર ઢી ચતુર્થ ઁર પંચમ ઁસે યે ઢો વિકલ્પ હૈં પટ્કસમર્જિત ઁસા પ્રથમવિકલ્પ, નો પટ્કસમર્જિત

અથવા ત્રણ પ્રવેશનકથી અને ઉત્કૃષ્ટથી પાંચ પ્રવેશનકથી પ્રવેશ કરે છે. 'તે ણં પુઢવીકાહયા છક્કેહિ ય નો છક્કેણ ય સમજ્જિયા' તે પૃથ્વીકાયાિકા અનેક પટ્કોથી અને ઁક નો પટ્કથી સમર્જિત ઢાય છે. ઁ પ્રમાણેના કહ્યા છે. 'સે તેણટ્ટેણં જાવ સમજ્જિયા વિ' ઁજ કારણથી હે ગૌતમ ! મેં ઁવું કહું છે કે તેઓ ઁથા અને પાંચમા વિકલ્પવાળા ઢાય છે 'ઁવં જાવ વણસ્સહકાહયા' ઁ રીતે પૃથ્વીકાયાિકા અનેક પટ્કોથી સમર્જિત અને ઁક નો પટ્કથી કહ્યા છે, ઁજ રીતે અપ્કાયાિકાથી લઈને વનસ્પતિકાયાિકા સુધીના ઁકેન્દ્રિય ઁવેા પણ અનેક પટ્કોથી સમર્જિત અને અનેક પટ્કોથી અને ઁક નો પટ્કથી સમર્જિત કહેવાય છે. ઁજ રીતે અહિયાં પણ ઁથેા અને પાંચમેા ઁ ઁજ વિકલ્પો ઢાય છે, પટ્ક સમર્જિત ઁવેા પહેલો વિકલ્પ, નો પટ્ક સમર્જિત

ભાવઃ । ‘વેદિયા જાવ વેમાણિયા સિદ્ધા જહા નેરહ્યા’ દ્વીન્દ્રિયા યાવદ્ વૈમાનિકાઃ સિદ્ધાશ્ચ યથા નૈરયિકાઃ, યથા નૈરયિકાઃ, યથા નારકા જીવાઃ પદ્કપશ્ચકવિકલ્પૈઃ સમર્જિતા રતથા દ્વીન્દ્રિયાદારમ્ય વૈમાનિકાન્તા જીવાઃ, તથા સિદ્ધાશ્ચ પદ્કવિકલ્પપશ્ચકૈઃ સમર્જિતા ભવન્તીતિ ભાવઃ । અથૈતેપામલ્પવહુત્તમાહ ‘एएसि णं भंते !’ इत्यादि, ‘एएसि णं भंते । नेरह्याणं’ एतेषां खलु भदन्त ! नैरयिकाणाम् ‘छक्कसमज्जियाणं पदक समर्जितानाम्, नो छक्कसमज्जियाणं’ नो पदक समर्जितानाम्, ‘छक्केण य नो छक्केण य समज्जियाणं’ षट्केन च नो षट्केन च समर्जितानाम्, ‘छक्केहिय समज्जियाणं’ षट्कैश्च समर्जितानाम्, ‘छक्केहिय नो छक्केण य समज्जियाणं’ षट्कैश्च नो षट्केन च समर्जितानाम् ‘कयरे कयरेहितो जाव विसेसाहिया वा’ कतरे

ऐसा द्वितीयविकल्प, एकषट्क से एवं एक नो ष्क से समर्जित ऐसा तृतीय विकल्प” ये समर्जित संबंधी तीनों विकल्प यहां संभवित नहीं हैं । ‘वेहंदिया जाव वેમાણિયા, સિદ્ધા જહા નેરહ્યા’ जिस प्रकार नैरयिक जीव षट्क, नो षट्क आदि पांच विकल्पों से समर्जित कहे गये हैं वसी प्रकार द्वीन्द्रिय से लेकर वैमानिकान्त जीव और सिद्ध जीव ये सब भी षट्क, नो षट्क आदि पांचों विकल्पों से समर्जित होते कहे गये हैं । अब सूत्रकार इनके अल्प बहुत्व का कथन करते हैं—‘एएसि णं भंते । नेरह्याणं” इन नैरयिकों के बीच में जो कि षट्कसमर्जित हैं, नो षट्क समर्जित हैं, एकषट्क से और एक नो षट्क से समर्जित हैं, अनेक षट्कों से समर्जित हैं एवं अनेक षट्कों से एवं एक नो षट्क से समर्जित हैं कौन किन से यावत् अल्प हैं? किन कौन से बहुत हैं? कौन किनके तुल्य हैं? और कौन किनसे विशेषाधिक हैं? ऐसा यह अल्पबहुत्व-

એવો ખીલે વિકલ્પ એક ષટ્કથી અને એક નો ષટ્કથી સમર્જીત એવો ત્રીજો વિકલ્પ આ ત્રણે વિકલ્પો અહિયાં સંભવતા નથી. ‘વેહંદિયા જાવ વેમાણિયા સિદ્ધા જહા નેરહ્યા’ જે રીતે નારકીય જીવો ષટ્ક અને નો ષટ્ક વિગેરે પાંચ વિકલ્પોથી સમર્જીત કહ્યા છે, એજ રીતે બેદ્વિન્દ્રિયથી લઈને વૈમાનિક સુધીના જીવો અને સિદ્ધ જીવો એ બધા ષટ્ક નો ષટ્ક વિગેરે પાંચે વિકલ્પોથી સમર્જીત હોવાનું કહેલ છે.

હવે સૂત્રકાર તેમના અલ્પબહુતા અને બહુપણાનું કથન કરે છે. ‘एएसि णं भंते । नेरह्याणं’ આ નારકીયોમાં જે ષટ્ક સમર્જીત છે, નો ષટ્ક સમર્જીત છે, એક ષટ્કથી અને એક નો ષટ્કથી સમર્જીત છે, અનેક ષટ્કોથી સમર્જીત છે, અને અનેક ષટ્કથી અને એક નો ષટ્કથી સમર્જીત છે, તેઓ

कतरेभ्यो यावत्-अल्पा वा, बहुका वा, तुल्या वा, विशेषधिकाया, एतेषु पञ्च-
विकल्पविकल्पितेषु नारकेषु मध्ये केषां केभ्योऽल्पत्वादिकमिति, अल्पबहुत्व-
विषयकः प्रश्नः । भगवानाह-‘गोयमा’ इत्यादि, ‘गोयमा’ हे गौतम ! ‘सव्वत्थो
वा नेरइया छक्कसमज्जिया’ सर्वस्तोकाः अल्पा इत्यर्थः । नैरयिकाः षट्कसम-
ज्जिताः, षट्कसमज्जिताः प्रथम विकल्पविकल्पिता नारक जीवाः सर्वापेक्षया अल्पाः
न्यूनाः, तदपेक्षया ‘नो छक्कसमज्जिया संखेज्जगुणा’ नो षट्कसमज्जिताः संख्यात-
गुणाः अधिकाः, प्रथमापेक्षया द्वितीयाः संख्यातगुणा अधिका भवन्तीत्यर्थः ।
‘छक्केण नो छक्केण य समज्जिया संखेज्जगुणा’ द्वितीयाऽपेक्षया षट्केन नो
षट्केन च समज्जिताः संख्यातगुणाऽधिका भवन्तीति भावः । ‘छक्केहि य सम-
ज्जिया असंखेज्जगुणा’ षट्केश्च समज्जिताः पूर्वापेक्षया असंख्येयगुणा अधिका
भवन्तीति । तदपेक्षयाऽपि ‘छक्केहि नो छक्केण य समज्जिया संखेज्जगुणा’
षट्केश्च नो षट्केन च समज्जिताः पूर्वापेक्षया संख्येयगुणा अधिका भवन्ति, तथाच

विषयक प्रश्न है इसके उत्तर में प्रभु कहते हैं-‘ गोयमा । सव्वत्थोवा
नेरइया छक्कसमज्जिया’ हे गौतम ! सब से कम षट्कसमज्जित नैरयिक
हैं । इनकी अपेक्षा ‘नो छक्कसमज्जिया संखेज्जगुणा’ जो नो षट्क
समज्जित नैरयिक हैं वे संख्यातगुणित अधिक हैं । अर्थात् प्रथम की
अपेक्षा द्वितीय संख्यातगुण अधिक हैं । ‘छक्केण य नो छक्केण य सम-
ज्जिया संखेज्जगुणा’ द्वितीय की अपेक्षा एक षट्क से और एक नो
षट्क से समज्जित नैरयिक संख्यातगुण अधिक हैं । ‘छक्केहि य सम-
ज्जिया असंखेज्जगुणा’ अनेक षट्कों से समज्जित नैरयिक पूर्व की
अपेक्षा असंख्यातगुणों अधिक हैं । ‘छक्केहि य नो छक्केण य सम-
ज्जिया संखेज्जगुणा’ तथा-अनेक षट्कों से समज्जित एवं एक नोषट्क

कोषु केनाथी अधिक छे ? कोषु केनी अरोपर छे ? कोषु केनाथी विशेषा-
धिक छे ? अे रीते आ अल्पपण्णा अने बहुपण्णा विशे प्रश्न छे. आ प्रश्ना
उत्तरमां प्रभु कडे छे के-‘गोयमा ! सव्वत्थोवा नेरइया छक्कसमज्जिया’ हे
गौतम ! नारकीय एवे सीधी कम षट्क समज्जित छे. तेमनी अपेक्षाअे अे
‘नो छक्कसमज्जिया संखेज्जगुणा’ नो षट्क समज्जित अे नारके छे, तेअे
संख्यातगण्णा अधिक छे. अर्थात् पडेसानी अपेक्षाअे अीन संख्यातगण्णा
अधिक छे. ‘छक्केहि य समज्जिया असंखेज्जगुणा’ अनेक षट्कोथी समज्जित
नारकीयो पडेसानी अपेक्षाअे असंख्यातगण्णा अधिक छे. ‘छक्केहि य नो
छक्केण य समज्जिया संखेज्जगुणा’ अनेक षट्कोथी समज्जित अने अेक नो

સર્વાપેક્ષયા અલ્પાઃ પદ્કસમર્જિતાઃ સ્તથા સર્વાપેક્ષયાઽગ્રાગ્રેત્ના અધિકા મંવન્તિ । અપેક્ષયા અલ્પાઃ અપેક્ષકા અધિકાઃ, તત્તથાપેક્ષયા ભેદમાદાય અલ્પવહુત્વાલાપકસ્ય સમાવેશ इति भावः । ‘एवं जाव थणियकुमारा’ एवं यावत् स्तनितकुमाराः, यथा नारकेषु अपेक्षावादमाश्रित्य अल्पवहुत्वविचारः कृतस्तथैवासुरकुमारादारभ्य स्तनितकुमारपर्यन्तेषु दशसु भवनपतिषु अल्पवहुत्वविचारः करणीयः सर्वापेक्षयाऽल્पाः पद्कसमर्जिताः स्तनितकुमाराः तदपेक्षया नोपद्कसमर्जिताः स्तनितकुमाराः संख्यातगुणा अधिका भवन्ति तदपेक्षया पद्केन नो

સે સમર્જિત નૈરયિક પૂર્વ કી અપેક્ષા સંખ્યાતગુણે અધિક હોતે હૈં । તથા ચ સચકી અપેક્ષા સે અલ્પ પદ્ક સમર્જિત હૈં ઓર સચ કી અપેક્ષા સે અધિક અનેક પદ્ક સમર્જિત ઓર એક નો પદ્ક સમર્જિત હૈં । તથા મધ્યવર્તી જો હૈં વે પૂર્વ કી અપેક્ષા સે આગેર કે અધિક હૈં । અપેક્ષા સે અલ્પ હૈં ઓર અપેક્ષા સે અધિક હૈં—इस प्रकार अपेक्षा से भेद को लेकर अल्पबहुत्व के आलापक का समावेश है ।

‘एवं जाव थणियकुमारा’ जिस प्रकार से नारकों में अपेक्षा भेद को लेकर यह अल्पबहुत्व का विचार किया गया है उसी प्रकार से असुरकुमार से लेकर स्तनितकुमारतक के दश भवनपतियों में भी अल्पबहुत्व का विचार कर लेना चाहिये इस प्रकार सच की अपेक्षा अल्प पद्कसमर्जित स्तनितकुमार हૈં ઓર इनकी अपेक्षा नोपद्क સમર્જિત સ્તનિતકુમાર સંખ્યાતગુણે અધિક હૈં इनकी अपेक्षा पद्क से और एक

પદ્કથી સમર્જિત નૈરયિક પહેલાની અપેક્ષાએ સંખ્યાતગુણા અધિક હોય છે તથા સૌની અપેક્ષાથી અલ્પ પદ્ક સમર્જિત છે. અને સૌની અપેક્ષાએ અધિક અનેક પદ્ક સમર્જિત અને એક નો પદ્ક સમર્જિત છે. તથા તેની મધ્યના જે છે તે પહેલા પહેલાની અપેક્ષાથી આગળ આગળના અધિક છે. અપેક્ષાએ અલ્પ છે, અને અપેક્ષાએ અધિક છે. આ રીતે કહેવામાં અપેક્ષા લેદને લઈને અલ્પ, બહુત્વના આલાપકોનો સમાવેશ થાય છે. ‘एवं जाव थणियकुमारा’ જે રીતે નારકોમાં અપેક્ષા લેદને લઈને આ અલ્પ બહુપણાનો વિચાર કરવામાં આવ્યો છે, એજ રીતે અસુરકુમારોથી લઈને સ્તનિતકુમાર સુધીના દશ ભવનપતિઓમાં પણ અલ્પપણા અને બહુપણાનો વિચાર સમજવો. એ રીતે બધાની અપેક્ષાએ અલ્પ પદ્ક સમર્જિત સ્તનિતકુમાર છે, અને તેઓની અપેક્ષાએ નો પદ્ક સમર્જિત સ્તનિતકુમાર સંખ્યાતગુણા અધિક છે. તેઓની અપેક્ષાએ એક પદ્કથી અને એક નો પદ્કથી સમર્જિત

ફાઇયાળં' એવં યાવદ્ વનસ્પતિકાયિકાનાં જીવાનામલ્પવહુત્વમવગન્તવ્યમ્ યથા પૃથિવીકાયિકૈકેન્દ્રિયજીવાનામલ્પવહુત્વમુક્તમ્ તથૈવાપ્કાયિકતેજસ્કાયિકવાયુકાયિકવનસ્પતિકાયિકૈકેન્દ્રિયજીવાનામ્ અલ્પવહુત્વમવગન્તવ્યમ્ પટ્કૈઃ સમર્જિતવનસ્પતિકાયિકાઃ સર્વસ્તોકાઃ, પટ્કૈશ્ચ નો પટ્કેન ચ સમર્જિતા વનસ્પતિકાયિકાઃ પૂર્વપેક્ષયા સંસ્વાતગુણા અધિકા ભવન્તિ । એવમેવ અપ્કાયિકતેજસ્કાયિકવાયુકાયિકજીવાનામપિ અલ્પવહુત્વમવગન્તવ્યમ્ । 'વેદ્દિયાળં જાવ વૈમાણિયાળં જહા નેરહયાળં' દ્વીન્દ્રિયાળાં યાવદ્વૈમાનિકાનામ્ યથા નૈરયિકાણામ્ દ્વીન્દ્રિયજીવાદારમ્ય વૈમાનિકપર્યન્તાનાં પટ્કાદિસમર્જિતાનામ્ અલ્પવહુત્વ

સ્સહકાહયાળં' હસી પ્રકાર સે યાવત્ વનસ્પતિકાયિક જીવોં કા અલ્પ વહુત્વ જાનના ચાહિયે અર્થાત્ જિલ્લ પ્રકાર સે પૃથિવીકાયિક એકેન્દ્રિય જીવોં કા અલ્પ વહુત્વ કહા ગયા હૈ ડસી પ્રકાર સે અપ્કાયિક, તેજસ્કાયિક વાયુકાયિક એવં વનસ્પતિકાયિક એકેન્દ્રિયજીવોં કા મ્હી અલ્પ વહુત્વ જાનના ચાહિયે હનમેં અનેક પટ્કોં સે સમર્જિત-અનેક ૬ કી સંસ્વા મેં ઉત્પન્ન હુર વનસ્પતિકાયિક જીવ સર્વ સે કમ્ હૈં ઓર જો અનેક પટ્કોં સે એવં એક નો પટ્ક સે સમર્જિત-એક સે ડેકર પાંવ કી સંસ્વા મેં ઉત્પન્ન હુર-વનસ્પતિકાયિક જીવ હૈં, વે પૂર્વ કી અપેક્ષા સંસ્વાત ગુણેં અધિક હોતે હૈં હસી પ્રકાર કા અલ્પવહુત્વ અપ્કાયિક, તેજસ્કાયિક એવં વાયુકાયિક જીવોં કા મ્હી જાનના ચાહિયે 'વેદ્દિયાળં જાવ વૈમાણિયાળં જહા નેરહયાળં' તથા-દ્વીન્દ્રિય સે ડેકર વૈમાનિક તક કે જો પટ્ક સમર્જિત જીવ હૈં ડનકા અલ્પ વહુત્વ નારક જીવ કે

અને બહુપણુ સમજવું અર્થાત્ જે પ્રમાણે પૃથ્વીકાયિક એકેન્દ્રિય જીવોનું અલ્પ બહુપણું કહ્યું છે, એજ રીતે અપ્કાયિક, તેજસ્કાયિક, વાયુકાયિક અને વનસ્પતિકાયિક એકેન્દ્રિયજીવોના જીવોનું પણ અલ્પ બહુપણુ સમજ લેવું તેમાં અનેક પટ્કોથી સમજાત-અનેક પટ્કની સંખ્યામાં ઉત્પન્ન થયેલા વનસ્પતિકાયિક જીવો સર્વથી કમ-અલ્પ છે. અને જે અનેક પટ્કોથી અને એક નો પટ્કથી સમજાત-એકથી લઈને પાંચ સુધીની સંખ્યામાં ઉત્પન્ન થયેલા વનસ્પતિકાયિક જીવો છે, તેઓ પહેલાંની અપેક્ષાથી સંખ્યાતગણા અધિક હોય છે. આજ પ્રમાણેનું અલ્પ બહુપણુ અપ્કાયિક, તેજસ્કાયિક, અને વાયુકાયિક જીવોનું પણ સમજવું. 'વેદ્દિયાળં જાવ વૈમાણિયાળં જહા નેરહયાળં' તથા જે દ્વિયોથી લઈને વૈમાનિક સુધીના પટ્ક સમજાત જે જીવો છે.

નારકવદેવ અવગન્તવ્યમ્ તથાહિ-ષટ્કસમર્જિતા દ્વીન્દ્રિયજીવાઃ સર્વસ્તોકાઃ, નો ષટ્કસમર્જિતાઃ દ્વીન્દ્રિયજીવાઃ પૂર્વાપેક્ષયા સંખ્યાતગુણા અધિકાઃ, એતદપેક્ષયા ષટ્કેન નો ષટ્કેન સમર્જિતા દ્વીન્દ્રિયા જીવાઃ સંખ્યાતગુણા અધિકા ભવન્તિ, ષટ્કૈશ્ચ સમર્જિતા દ્વીન્દ્રિયજીવા અસંખ્યાતગુણા અધિકા ભવન્તિ, તદપેક્ષયા ષટ્કૈશ્ચ નો ષટ્કેન ચ સમર્જિતા દ્વીન્દ્રિયજીવાઃ સંખ્યાતગુણા અધિકા ભવન્તીતિ- સર્વાપેક્ષયાઽલ્પાઃ ષટ્કસમર્જિત દ્વીન્દ્રિયાઃ, સર્વાપેક્ષયાઽધિકાઃ ષટ્કૈ નોષટ્કેન ચ સમર્જિતા દ્વીન્દ્રિયા જીવાઃ મધ્યવર્તિનાં તુ પરસ્પરાપેક્ષયા જઘન્યમલ્પત્વમ્ વહુત્વં ચ ભવતીતિ એવમેવ ત્રીન્દ્રિયત આરમ્બ વૈમાનિકપર્યન્તાનાં ષટ્કાદિસમર્જિતાના-

અલ્પ વહુત્વ કે જૈલા જાનજા ચાહિયે હ્લ પ્રકાર ષટ્કસમર્જિત જો દ્વીન્દ્રિય જીવ હૈં વે સર્વ સે કમ હૈં નોષટ્ક સમર્જિત જો દ્વીન્દ્રિય જીવ હૈં વે પૂર્વ કી અપેક્ષા સંખ્યાત ગુણે અધિક હૈં । એક ષટ્ક સે ઓર એક નો ષટ્ક સે સમર્જિત જો દ્વીન્દ્રિય જીવ હૈં વે પૂર્વ કી અપેક્ષા સંખ્યાત ગુણે અધિક હૈં । અનેક ષટ્ક સમર્જિત દ્વીન્દ્રિયજીવ અસંખ્યાત ગુણ હૈં અનેક ષટ્કોં સે એવં એક નો ષટ્ક સે સમર્જિત જો દ્વીન્દ્રિય જીવ હૈં વે હ્લકી અપેક્ષા સે સંખ્યાતગુણે અધિક હૈં । હ્લ પ્રકાર સર્વ કી અપેક્ષા ષટ્કસમર્જિત જો દ્વીન્દ્રિય જીવ હૈં વે સર્વસે કમ હોતે હૈં ઓર અનેક ષટ્કોં સે સમર્જિત એવં એક નોષટ્ક સે સમર્જિત જો દ્વીન્દ્રિય જીવ હૈં વે સંખ્યાતગુણે અધિક હોતે હૈં । તથા મધ્યવર્તી જો દ્વીન્દ્રિય જીવ હૈં વે પરસ્પરાપેક્ષ જઘન્ય સે અલ્પ ખી હૈં ઓર વહુત ખી હૈં । હ્સી પ્રકાર ત્રીન્દ્રિય સે લેકર વૈમાનિક પર્યન્ત જો ષટ્કાદિ સમર્જિત જીવ હૈં ઉનકા

તેઓનું અલ્પ અને બહુપણુ નારક જીવોના અલ્પ બહુપણુની જેમ સમજવું. એ રીતે ષટ્ક સમર્જિત જે બે ઇન્દ્રિય જીવો છે. તેઓ સૌથી અલ્પ હોય છે. નોષટ્ક સમર્જિત જે બે ઇન્દ્રિય જીવો છે, તેઓ પહેલાની અપેક્ષાથી સંખ્યાત-ગણા અધિક છે. એક ષટ્કથી અને એક નો ષટ્કથી સમર્જિત જે બે ઇન્દ્રિય જીવો છે, તે પહેલાની અપેક્ષાથી સંખ્યાતગણા અધિક છે. અનેક ષટ્ક સમર્જિત દ્વીન્દ્રિય જીવો સંખ્યાતગણા છે. અનેક ષટ્કોથી અને એક નો ષટ્કથી સમર્જિત જે બે ઇન્દ્રિય જીવો છે, તેઓ તેમની અપેક્ષાથી સંખ્યાતગણા અધિક છે. આ રીતે સૌની અપેક્ષાએ ષટ્ક સમર્જિત જે બે ઇન્દ્રિયવાળા જીવો છે, તેઓ સૌથી અલ્પ હોય છે, અને અનેક ષટ્કોથી સમર્જિત તથા એક નો ષટ્કથી સમર્જિત જે બે ઇન્દ્રિય જીવો છે તેઓ સંખ્યાતગણા અધિક હોય છે. તથા મધ્યમાં રહેલા જે બે ઇન્દ્રિય જીવો છે, તેઓ પરસ્પરની અપેક્ષાથી જઘન્યથી અલ્પ પણ છે, અને

મલ્પવહૃત્વમવગન્તવ્યમ્ અમિલાપપ્રકારસ્તુ સર્વત્ર પ્રતિદળકં સ્વયમેવ વિરચનીયમિતિ । અથ સિદ્ધાનામલ્પવહૃત્વમાદ-‘एएसि णं भंते । सिद्धाणं’ इत्यादि, ‘एएसि णं भंते ! सिद्धाणं’ एतेषां खलु भदन्त ! सिद्धानाम् ‘छक्कसमज्जियाणं’ पट्कसमर्जितानाम् ‘नो छक्कमज्जियाणं’ नो पट्कसमर्जितानाम् ‘जाव छक्केहि यं नो छक्केण य समज्जियाणं’ यावत् पट्कैश्च नो पट्केन च समर्जितानाम् अत्र यावत्पदेन पट्केन च नो पट्केन च समर्जितानाम् तथा पट्कैश्च समर्जितानाम् ग्रहणं भवतीति एवंविधानां सिद्धानाम् ‘कयरे कयरेहिंती जाव विसेसाहिया वा’ कतरे कतरेभ्यो यावत् अल्पा वा बहुला वा तुल्या वा विशेषाधिकावेति अल्प-

અલ્પ વહુત્વ જાન લેના ચાહિયે હનકે અમિલાપ કા પ્રકાર સર્વત્ર હર-
 એક દળકર્મે સ્વયં ચના લેના ચાહિયે અથ ગૌતમ સિદ્ધોં કે વિષયમેં અલ્પ
 વહુત્વ જાનને કે અભિપ્રાય સે પ્રભુ સે એસા પૂછતે હિં-‘एएसि णं भंते ।
 सिद्धाणं’ इत्यादि-हे भदन्त । जो सिद्ध षट्कसमर्जित होते हैं नो षट्क
 समर्जित होते हैं, यावत् अनेक षट्क और एक नो षट्क से समर्जित
 होते हैं-यहां यावत् पद से ‘पट्केन च नो पट्केन च समर्जितानाम्
 पट्कैश्च समर्जितानाम्’ इन दो पदों का ग्रहण हुआ है इनके अनुसार
 जो सिद्ध एक ष्क से और एक नो षट्क से समर्जित होते हैं, और
 जो सिद्ध अनेक षट्कों से समर्जित होते हैं-ऐसे उन सिद्धों के बीच
 में कौन कौन सिद्ध किनकी अपेक्षा अल्प हैं ? कौन सिद्ध किनकी
 अपेक्षा बहुत हैं ? , कौन सिद्ध किनकी अपेक्षा तुल्य हैं और कौन सिद्ध

ખહુ યણુ છે, એજ રીતે ત્રણ ઇન્દ્રિયવાળા જીવોથી લઈને વૈમાનિક સુધીના
 પદ્ધતિ સમજીત જે જીવો છે, તેઓતું અલ્પ ખહુપણુ સમજી લેવું. તેના
 અભિલાપનો પ્રકાર બધે જ તમામ દંડકોમાં સ્વયં બનાવી સમજી લેવો.

હવે ગૌતમસ્વામી સિદ્ધોના સંબંધમાં અલ્પ ખહુપણુ જાણવા માટે
 પ્રભુને પૂછે છે કે-‘एएसि णं भंते । सिद्धाणं’ ઇત્યાદિ હે લગવન્ જે સિદ્ધ પદક
 સમજીત હોય છે, નો પદક સમજીત હોય છે, યાવત્ અનેક પદકો અને
 એક નો પદકથી સમજીત હોય છે, અહિં યાવત્ પદથી ‘पट्केन च नो पट्-
 केन च समर्जितानाम् पट्कैश्च समर्जितानाम्’ આ પદો ગ્રહણ કરાયા છે. આ
 કથન પ્રમાણે જે સિદ્ધ એક પદકથી અને એક નો પદકથી સમજીત હોય
 છે, અને જે સિદ્ધો અનેક પદકોથી સમજીત હોય છે, એવા તે સિદ્ધોમાં
 કયા કયા સિદ્ધો કોની અપેક્ષાએ અલ્પ છે ? કયા સિદ્ધો કોની અપેક્ષાએ
 અધિક છે ? કયા સિદ્ધ કોની અપેક્ષાએ તુલ્ય છે ? અને કયા સિદ્ધ કોની

बहुत्वविषयकः प्रश्नः । भगवानाह—‘गोयमा’ हे गौतम ! ‘सव्वत्थोवा सिद्धा छक्केहि य नो छक्केण य समज्जिया’ सर्वस्तोकाः—सर्वेभ्योऽल्पीयांसः सिद्धाः ये षट्कैश्च नो षट्केन च समर्जिताः पञ्चमविकल्पयुक्ताः सिद्धाः सर्वापेक्षया न्युनाः, ‘छक्केहि समज्जिया संखेज्जगुणा’ षट्कैः समर्जिताः संख्येयगुणा अधिकाः, पञ्चमविकल्पविकल्पितसिद्धापेक्षया चतुर्थविकल्पविकल्पिताः सिद्धाः संख्यात-गुणा अधिका भवन्तीति । ‘छक्केण य नो छक्केण य समज्जिया संखेज्जगुणा’ षट्केन च नो षट्केन च समर्जिताः सिद्धाः चतुर्थविकल्पयुक्तसिद्धापेक्षया संख्या-तगुणा अधिका भवन्ति । ‘छक्कसमज्जिया संखेज्जगुणा’ षट्कसमर्जिताः सिद्धाः संख्यातगुणाः अधिका भवन्ति, ‘नो छक्कसमज्जिया संखेज्जगुणा’ नो षट्कसम-

किनकी अपेक्षा विशेषाधिक हैं ? इस प्रकार के इन सिद्ध संबंधी अल्प बहुत्व विषय के प्रश्नों के उत्तर में प्रभु उत्तर देते हुए गौतम से कहते हैं— ‘गोयमा ! सव्वत्थोवा सिद्धा छक्केहि य नो छक्केण य समज्जिया’ हे गौतम ! सबसे कम सिद्ध वे हैं जो अनेक षट्कों से एवं एक नो षट्क से समर्जित होते हैं । ‘छक्केहि समज्जिया संखेज्जगुणा’ तथा जो सिद्ध केवल अनेक षट्कों से समर्जित होते हैं ऐसे वे सिद्ध पंचमविकल्पवाले सिद्धों की अपेक्षा संख्यातगुणों अधिक होते हैं । ‘छक्केण य नो छक्केण य समज्जिया संखेज्जगुणा’ जो सिद्ध एक षट्क से और एक नो षट्क से समर्जित होते हैं वे सिद्ध चतुर्थविकल्पवाले सिद्धों की अपेक्षा संख्या-तगुणों अधिक होते हैं । ‘छक्कसमज्जिया संखेज्जगुणा’ जो सिद्ध छक्क-षट्कसमर्जित होते हैं वे सिद्ध संख्यातगुणों अधिक होते हैं । ‘नो छक्क-

अपेक्षाये विशेषाधिक छे ? ये प्रकारना सिद्धना अल्प बहुत्व संबंधी आ प्रश्नोना उत्तरमां प्रभु गौतमस्वामीने कहे छे के—‘गोयमा ! सव्वत्थोवा सिद्धा छक्केहि य नो छक्केण य समज्जिया’ हे गौतम ! सौधी अल्प ते सिद्धो डोय छे, के जेअो अनेक षट्कोथी अने अेक नो षट्कोथी समर्जित डोय छे. ‘छक्केहिय समज्जिया संखेज्जगुणा’ तथा जे सिद्धो डेवण अनेक षट्कोथी समर्जित डोय छे, जेवा ते सिद्धो पांचमा विकल्पवाणा सिद्धोनी अपेक्षाये संख्यातगुणा अधिक डोय छे. ‘छक्केण य नो छक्केण य समज्जिया संखेज्जगुणा’ जे सिद्धो अेक षट्कोथी अने अेक नो षट्कोथी समर्जित डोय छे, ते सिद्धो जेधा विकल्पवाणा सिद्धो कर्ता संख्यातगुणा अधिक डोय छे. ‘छक्कसमज्जिया संखेज्जगुणा’ जे सिद्धो छक्क-षट्क समर्जित डोय छे, ते सिद्धो संख्यातगुणा अधिक डोय छे. ‘नो छक्कसमज्जिया संखेज्जगुणा’

જિતાઃ સિદ્ધાઃ સંખ્યાતગુણા અધિકાઃ, એવં ચ સર્વાપેક્ષયા ન્યુનાઃ પદ્કૈશ્વ નો
 પદ્કેન ચ સમર્જિતાઃ સિદ્ધાઃ, સર્વાપેક્ષયા અધિકાશ્ચ નો પદ્કસમર્જિતાઃ સિદ્ધાઃ,
 પશ્ચમાપેક્ષયા ચતુર્થવિકલ્પવિકલ્પિતા અધિકાઃ ચતુર્થાપેક્ષયા ચ તૃતીયવિકલ્પવિક-
 લ્પિતા અધિકાઃ તૃતીયાપેક્ષયા ચ પ્રથમા અધિકા ઇતિ ॥સૂ૦ ૩॥

તદેવં પદ્કમુત્રં નિરૂપિતમ્, અથ દ્વાદશમુત્રં નિરૂપયન્નાહ-‘નેરઙ્યા ણં’ ઇત્યાદિ,

મૂલમ્-‘નેરઙ્યા ણં મંતે ! કિં વારસસમર્જિયા ૧, નો વારસ
 સમર્જિયા ૨, વારસણ ય નો વારસણ ય સમર્જિયા ૩, વારસ-
 ણહિં સમર્જિયા ૪, વારસણહિ ય નો વારસણય સમર્જિયા ૫,
 ગોયમા ! નેરઙ્યા વારસસમર્જિયા વિ જાવ વારસણહિ ય નો
 વારસણ ય સમર્જિયા વિ । સે કેણટ્ટેણં જાવ સમર્જિયા વિ ?
 ગોયમા ! જે ણં નેરઙ્યા વારસણં પવેસણણં પવિસંતિ તે ણં
 નેરઙ્યા વારસસમર્જિયા ? જે ણં નેરઙ્યા જહન્નેણં છક્કેણ વા

સમર્જિયા સંખેજ્જગુણા’ તથા-જો સિદ્ધ નો પદ્ક સમર્જિત હોતે હૈં વે
 સિદ્ધ સંખ્યાતગુણે અધિક હૈં । હસ સર્વ કી અપેક્ષા ન્યૂન વે સિદ્ધ હૈં
 જો અનેક પદ્કોં સે એવં એક નો પદ્ક સે સમર્જિત હોતે હૈં એવં સર્વ
 કી અપેક્ષા અધિક વે સિદ્ધ હૈં જો સિદ્ધ નો પદ્ક સે સમર્જિત હોતે હૈં ।
 પશ્ચમ વિકલ્પવાલે સિદ્ધોં કી અપેક્ષા ચતુર્થ વિકલ્પવાલે સિદ્ધ અધિક
 હોતે હૈં, ચતુર્થ વિકલ્પવાલે સિદ્ધોં કી અપેક્ષા તૃતીય વિકલ્પવાલે સિદ્ધ
 અધિક હોતે હૈં ઓર તૃતીય વિકલ્પવાલે સિદ્ધોં કી અપેક્ષા પ્રથમ વિક-
 લ્પવાલે સિદ્ધ અધિક હોતે હૈં ॥સૂ૦ ૩॥

તથા જે સિદ્ધો નો પદ્ક સમર્જિત હોય છે, તે સિદ્ધો સંખ્યાતગુણા અધિક
 હોય છે. આ રીતે બધાની અપેક્ષાએ અલ્પ તે સિદ્ધો હોય છે કે જે અનેક
 પદ્કોથી અને એક નો પદ્કથી સમર્જિત હોય છે, એવં સૌની અપેક્ષાએ
 અધિક તે સિદ્ધો હોય છે કે જે સિદ્ધો નો પદ્કથી સમર્જિત હોય છે.
 પાંચમા વિકલ્પવાળા સિદ્ધોની અપેક્ષાએ ચોથા વિકલ્પવાળા સિદ્ધો અધિક
 હોય છે. ચોથા વિકલ્પવાળા સિદ્ધોની અપેક્ષાએ ત્રીજા વિકલ્પવાળા સિદ્ધો
 અધિક હોય છે. અને ત્રીજા વિકલ્પવાળા સિદ્ધો ઠરતાં પહેલા વિકલ્પવાળા
 સિદ્ધો અધિક હોય છે. ॥ સૂ૦ ૩ ॥

दोहिं वा तीहिं वा उक्कोसेणं एक्कारसएणं पवेसणएणं पविसंति
ते णं नेरइया नोवारससमज्जिया२, जे णं नेरइया वारसएणं
अन्नेण य जहन्नेणं एक्केण वा दोहिं वा तीहिं वा उक्कोसेणं
एक्कारसएणं पवेसणएणं पविसंति ते णं नेरइया वारसएणय
नो वारसएणय समज्जिया३, जे णं नेरइया णेगेहिं वारसएहिं
पवेसणं पविसंति ते णं नेरइया वारसएहिं समज्जिया४ जे णं
नेरइया णेगेहिं वारसएहिं अन्नेण य जहन्नेणं एक्केण वा दोहिं
वा तीहिं वा उक्कोसेणं एक्कारसएणं पवेसणएणं पविसंति ते णं
नेरइया वारसएहिय नो वारसएणय समज्जिया५, से तेणट्टेणं
जाव समज्जिया वि । एवं जाव थणियकुमारा । पुढवीकाइया णं
पुच्छा गोयमा ! पुढवीकाइया नो वारससमज्जिया१ नो नोवारस-
समज्जिया२, नो वारसएणय समज्जिया३, वारसएहिं सम-
ज्जिया४ वारसेहिय नो वारसएणय समज्जिया वि ५। से केण-
ट्टेणं जाव समज्जिया वि ? गोयमा ! जे णं पुढवीकाइया णेगेहिं
वारसएहिं पवेसणं पविसंति ते णं पुढवीकाइया वारसएहिं
समज्जिया जे णं पुढवीकाइया णेगेहिं वारसएहिं अन्नेण य
जहन्नेणं एक्केण वा दोहिं वा तीहिं वा उक्कोसेणं एक्कारस-
एणं पवेसणएणं पविसंति ते णं पुढवीकाइया वारसएहिं नो
वारसएणय समज्जिया से तेणट्टेणं जाव समज्जिया वि, एवं
जाव वणस्सइकाइया । वेइंदिया जाव सिद्धा जहा नेरइया ।
एएसिं णं भंते ! नेरइयाणं वारससमज्जियाणं० सच्चेसिं

अप्पावहुगं जहा छक्कसमज्जियाणं नवरं वारसाभिलावो सेसं
तं चेव । नेरइया णं भंते ! किं चुलसीईसमज्जिया? नोचुल-
सीई समज्जिया२ चुलसीईए य नो चुलसीईए य समज्जिया३
चुलसीईहिं समज्जिया४ चुलसीईहिं य नोचुलसीईए य सम-
ज्जिया५? गोयमा ! नेरइया चुलसीई समज्जिया वि जाव
चुलसीईहि य नो चुलसीईए य समज्जिया वि । से केणट्टेणं भंते!
एवं वुच्चइ जाव समज्जिया वि ? गोयमा ! जे णं नेरइया
चुलसीईएणं पवेसणएणं पविसंति ते णं नेरइया चुलसीई
समज्जिया ? । जे णं नेरइया जहन्नेणं एक्केण वा दोहिं वा
तीहिं वा उक्कोसेणं तेसीइएणं पवेसणएणं पविसंति ते णं
नेरइया नो चुलसीई समज्जिया२ । जे णं नेरइया चुलसीईएणं
अन्नेण य जहन्नेणं एक्केण वा दोहिं वा तीहिं वा उक्कोसेणं
तेसीइएणं पवेसणएणं पविसंति ते णं नेरइया चुलसीइएण य
नो चुलसीईए य समज्जिया३, जे णं नेरइया णेगेहिं
चुलसीइएहिं पवेसणगं पविसंति ते णं नेरइया चुलसीइ-
एहिं समज्जिया४ जे णं नेरइया णेगेहिं चुलसीइए-
हिय अन्नेण य जहन्नेणं एक्केण वा दोहिं वा तीहिं वा
उक्कोसेणं तेसीइएणं पवेसणएणं पविसंति ते णं नेरइया
चुलसीईहि य नो चुलसीईए य समज्जिया५, से तेणट्टेणं जाव
समज्जिया वि । एवं जाव थणियकुमारा । पुढ्वीकाइया तहेव
पच्छिइएहिं दोहिं२ नवरं अभिलावो चुलसीईओ भंगो, एवं जाव

वणस्सइकाइया, वेहांदिया जाव वेसाणिया जहा नेरइया । सिद्धा
 णं पुच्छा गोयमा ! सिद्धा चुलसीइसमज्जिया वि१ नोचुल-
 सीइ समज्जिया वि२ चुलसीईए य नोचुलसीईए य समज्जिया
 वि३, नो चुलसीईहि समज्जिया४, नो चुलसीईहिय नो चुल-
 सीईए य समज्जिया५ । से केणट्टेणं जाव समज्जिया गोयमा !
 जे णं सिद्धा चुलसीइएणं पवेसणएणं पविसंति ते णं सिद्धा
 चुलसीइ समज्जिया । जे णं सिद्धा जहन्नेणं एक्केण वा दोहिं
 वा तीहिं वा उक्कोसेणं तेसीइएणं पवेसणएणं पविसंति ते णं
 सिद्धा नो चुलसीइ समज्जिया । जे णं सिद्धा चुलसीइएणं
 अन्नेण य जहन्नेणं एक्केण वा दोहिं वा तीहिं वा उक्कोसेणं
 तेसीइएणं पवेसणएणं पविसंति ते णं सिद्धा चुलसीइए य नो-
 चुलसीइए य वा समज्जिया । से तेणट्टेणं जाव समज्जिया ।
 एएसि णं भंते ! नेरइयाणं चुलसीइ समज्जियाणं नो चुल-
 सीइसमज्जियाणं० सव्वेसिं अप्पावहुगं जहा छक्कसमज्जियाणं
 जाव वेसाणियाणं नवरं अभिलावो चुलसीइओ । एएसि णं
 भंते ! सिद्धाणं चुलसीइसमज्जियाणं नो चुलसीइसमज्जियाणं
 चुलसीइए य नो चुलसीइए य समज्जियाणं कयरे कयरेहितो
 जाव विसेसाहिया वा ? गोयमा ! सव्वत्थो वा सिद्धा चुलसीईए
 य नो चुलसीइए य, समज्जिया चुलसीइसमज्जिया अणंतगुणा
 नोचुलसीइसमज्जिया अणंतगुणा । सेवं भंते ! सेवं भंते ! त्ति
 जाव विहरइ' ॥सू० ४॥

वीसइमे सए दसमो उद्देशो समत्तो ॥

॥ वीसइमं सयं समत्तं ॥

छाया—नैरयिकाः खलु भदन्त ! किं द्वादशसमर्जिताः १ नोद्वादश-
समर्जिताः २, द्वादशकेन च नोद्वादशकेन च समर्जिताः ३, द्वादशकैः समर्जिताः
४, द्वादशकैश्च नोद्वादशकेन च समर्जिताः ५, गौतम ! नैरयिकाः द्वादशसम-
र्जिता अपि यावद् द्वादशकैश्च नोद्वादशकेन च समर्जित, अपि । तत् केनार्थेन
यावत् समर्जिता अपि ? गौतम ! ये खलु नैरयिकाः द्वादशकेन प्रवेशनकेन प्रवि-
शन्ति, ते खलु नैरयिका द्वादशसमर्जिताः १ ये खलु नैरयिका जघन्येन एकेन
वा, द्वाभ्यां वा, त्रिभिर्वा उत्कर्षेण एकादशकेन प्रवेशनकेन प्रविशन्ति, ते खलु
नैरयिकाः नोद्वादशसमर्जिताः २, ये खलु नैरयिका द्वादशकेन अन्येन च जघ-
न्येन एकेन वा द्वाभ्यां वा त्रिभिर्वा उत्कर्षेण एकादशकेन प्रवेशनकेन प्रविशन्ति ते
खलु नैरयिकाः द्वादशकेन च नोद्वादशकेन च समर्जिताः ३, ये खलु नैरयिकाः
अनेकै द्वादशकैः प्रवेशनकं प्रविशन्ति, ते खलु नैरयिकाः द्वादशकैः समर्जिताः
४, ये खलु नैरयिका अनेकै द्वादशकैरन्येन च जघन्येन एकेन वा द्वाभ्यां वा,
त्रिभिर्वा उत्कर्षेण एकादशकेन प्रवेशनकेन प्रविशन्ति ते खलु नैरयिका द्वादशकैश्च
नोद्वादशकेन च समर्जिताः ५, तत्केनार्थेन यावत् समर्जिता अपि । एवं यावत्
स्तनितकुमाराः । पृथिवीकायिकाः खलु पृच्छा, गौतम ! पृथिवीकायिका नोद्वादश-
समर्जिताः १ नो नोद्वादशसमर्जिताः २, नोद्वादशकेन च समर्जिताः ३, द्वादशकैः
समर्जिता ४, द्वादशकैश्च नोद्वादशकेन च समर्जिताः अपि ५, तत्केनार्थेन
यावत् समर्जिता अपि ? गौतम ! ये खलु पृथिवीकायिकाः अनेकै द्वादशकैः प्रवे-
शनकं प्रविशन्ति ते खलु पृथिवीकायिकाः द्वादशकैः समर्जिताः । ये खलु पृथिवी
कायिकाः अनेकैः द्वादशकैरन्येन च जघन्येन एकेन वा द्वाभ्यां वा त्रिभिर्वा
उत्कर्षेण एकादशकेन प्रवेशनकेन प्रविशन्ति ते खलु पृथिवीकायिका द्वादशकैश्च
नोद्वादशकेन च समर्जिता तत् केनार्थेन यावत् समर्जिता अपि । एवं यावद्द्वन्द्व-
सात्तिकायिकाः । द्वीन्द्रिया यावत् सिद्धा यथा नैरयिकाः । एतेषां खलु भदन्त !
नैरयिकाणां द्वादशसमर्जितानाम्० सर्वेषामल्पवहुत्वं यथा षट्कसमर्जितानाम्,
नवरं द्वादशाभिलाषः शेष तदेव । नैरयिकाः खलु भदन्त ! किं चतुरशीतिसमर्जिताः
१, नो चतुरशीतिसमर्जिताः २, चतुरशीत्या च नोचतुरशीत्या च समर्जिताः
३, चतुरशीतिभिः समर्जिताः ४, चतुरशीतिभिश्च नो चतुरशीत्या च समर्जिताः
५, गौतम ! नैरयिकाश्चतुरशीत्या समर्जिता अपि, यावत् चतुरशीतिभिर्नो
चतुरशीत्या च समर्जिता अपि । तत् केनार्थेन भदन्त ! एवमुच्यते यावत् सम-
र्जिता अपि । गौतम ! ये खलु नैरयिकाः चतुरशीतिकेन प्रवेशनकेन प्रविशन्ति
ते खलु नैरयिकाश्चतुरशीतिः समर्जिताः १ । ये खलु नैरयिकाः जघन्येन एकेन

वा द्वाभ्यां वा त्रिभिर्वा उत्कर्षेण त्र्यशीतिकेन प्रवेशनकेन प्रविशन्ति ते खलु नैरयिकाः नो चतुरशीतिसमर्जिताः २ । ये खलु नैरयिकाः चतुरशीतिकेन अन्येन च जघन्येन एकेन वा द्वाभ्यां वा त्रिभिर्वा उत्कर्षेण त्र्यशीतिकेन प्रवेशनकेन प्रविशन्ति ते खलु नैरयिकाश्चतुरशीत्या च नो चतुरशीत्या च समर्जिताः ३ । ये खलु नैरयिकाः अनेकैश्चतुरशीतिकैः प्रवेशनके प्रविशन्ति ते खलु नैरयिकाः चतुरशीतिकैः समर्जिताः ४ । ये खलु नैरयिकाः अनेकैश्चतुरशीतिकैः अन्येन च जघन्येन एकेन वा यावदुत्कर्षेण त्र्यशीतिकेन यावत्प्रवेशनकेन प्रविशन्ति ते खलु नैरयिकाश्चतुरशीतिभिश्च नो चतुरशीत्या च समर्जिताः ५ । तद् तेनार्थेन यावत् समर्जिता अपि । एवं यावत् रत्नितञ्जुदाराः । पृथिवीकायिका स्तथैव, पश्चिमाभ्यां द्वाभ्यां द्वाभ्याम्, नवरमभिलाषश्चतुरशीतिको भङ्गः, एवं यावद् वनस्पतिकायिकाः द्वीन्द्रिया यात्रद्वैमानिका यथा नैरयिकाः । सिद्धाः खलु पृच्छा, गौतम ! सिद्धाश्चतुरशीतिसमर्जिता अपि १, नो चतुरशीतिसमर्जिता अपि २, चतुरशीत्या च नोचतुरशीत्या च समर्जिता अपि ३, नो चतुरशीतिभिः समर्जिताः ४ नो चतुरशीतिभिश्च नोचतुरशीत्या च समर्जिताः ५, तत्केनार्थेन यावत् समर्जिताः ? गौतम ! ये खलु सिद्धाश्चतुरशीतिकेन प्रवेशनकेन प्रविशन्ति ते खलु सिद्धाश्चतुरशीतिसमर्जिताः, ये खलु सिद्धा जघन्येन एकेन वा द्वाभ्यां वा त्रिभिर्वा उत्कर्षेण त्र्यशीतिकेन प्रवेशनकेन प्रविशन्ति, ते खलु सिद्धा नो चतुरशीतिसमर्जिताः । ये खलु सिद्धाश्चतुरशीतिकेन अन्येन च जघन्येन एकेन वा द्वाभ्यां वा त्रिभिर्वा उत्कर्षेण त्र्यशीतिकेन प्रवेशनकेन प्रविशन्ति ते खलु सिद्धा चतुरशीत्या च नोचतुरशीत्या च समर्जिताः । तद् तेनार्थेन यावत् समर्जिताः ॥ एतेषाम् खलु भदन्त ! नैरयिकाणां चतुरशीतिसमर्जितानाम्, नो चतुरशीतिसमर्जितानाम्० सर्वेषामल्पबहुत्वं यथा पटूकसमर्जितानाम् यावद्वैमानिकानाम्, नवरमभिलाषश्चतुरशीतिकः । एतेषां खलु भदन्त ! सिद्धानां चतुरशीतिसमर्जितानां चतुरशीत्या च नोचतुरशीत्या च समर्जितानां कतरे कतरेभ्यो यावद्विशेषाधिका वा गौतम ! सर्वसोकाः सिद्धाश्चतुरशीत्या च नो चतुरशीत्या च समर्जिताः, चतुरशीतिसमर्जिता अनन्तगुणाः, नो चतुरशीतिसमर्जिता अनन्तगुणाः । तदेवं भदन्त ! तदेवं भदन्त ! इति यावद्विहरति ॥ सू० ४ ॥

॥ विंशतिशतके दशमोद्देशकः समाप्तः ॥ २०-१० ॥

॥ विंशतिशतकं समाप्तम् ॥

टीका—‘नेरइया णं भंते ! किं वारससमज्जिया १,’ नैरयिकाः खलु भदन्त ! किं द्वादशसमर्जिताः, एकस्मिन् समये द्वादशसंख्यया समुत्पन्ना द्वादशसमर्जिता इति कथ्यन्ते, ‘नो वारससमज्जिया वा २, नोद्वादशसमर्जिताः २, एकस्मिन् समये एकादारभ्य एकादशपर्यन्ताऽन्यतमसंख्यया समुत्पन्नाः नो द्वादशसमर्जिता इति कथ्यन्ते २। ‘वारसएण य नो वारसएण य समज्जिया ३’ द्वादशकेन च नोद्वादशकेन च समर्जिताः, द्वादशसंख्यया, एकादशपर्यन्तान्यतमसंख्यया च समुत्पन्ना द्वादशकेन नो द्वादशकेन समर्जिताः कथ्यन्ते ३। ‘वारसएहि समज्जिया’

इस प्रकार से षट्कसूत्र का निरूपण करके अब सूत्रकार द्वादशसूत्र का निरूपण करते हैं—‘नेरइया णं भंते ! किं वारससमज्जिया’ इत्यादि ।

टीकार्थ—एक समय में जो १२ की संख्या से उत्पन्न होते हैं वे द्वादश समर्जित कहे जाते हैं यहाँ गौतम ने प्रभु से ऐसा पूछा है—हे भदन्त ! नैरयिक क्या द्वादश समर्जित होते हैं—अर्थात् एक समय में क्या १२ नारक एक साथ उत्पन्न होते हैं ? ‘नोवारस समज्जिया वा’ या नो वारस समर्जित होते हैं ? अर्थात् एक से लेकर ग्यारह तक की संख्या में से किसी एक संख्या में वे उत्पन्न होते हैं ? अथवा ‘वारसएण य नो वारसएण य समज्जिया ३’ एक द्वादशक संख्या में और एक नोद्वादशक संख्या में वे उत्पन्न होते हैं ३ नो द्वादशक समर्जित शब्द का तात्पर्य है एक से लेकर ११ संख्या में से किसी एक संख्या में उत्पन्न

आ रीते षट्क सूत्रनुं निरूपणु करीने हवे सूत्रकार द्वादश सूत्रनुं निरूपणु करे छे. ‘नेरइया णं भंते ! किं वारससमज्जिया’ इत्यादि

टीकार्थ—એક સમયમાં ૧૨ ખારની સંખ્યાથી જેઓ ઉત્પન્ન થાય છે તેઓ દ્વાદશ સમર્જિત કહેવાય છે. આ વિષયમાં ગૌતમસ્વામીએ પ્રભુને એવું પૂછ્યું છે કે—હે ભગવન્ નારદીય જીવો શું દ્વાદશ સમર્જિત હોય છે ? અર્થાત્ એકજ સમયમાં ખાર ૧૨ નારકો એક સાથે ઉત્પન્ન થઈ શકે છે ? ‘નો વારસસમજ્જિયા વા’ અથવા નો વારસ સમર્જિત હોય છે ? અર્થાત્ એકથી લઈને અગ્યાર સુધીની સંખ્યા પૈકી કોઈપણ એક સંખ્યાથી સમર્જિત હોય છે ? અર્થાત્ ઉત્પન્ન થાય છે ? અથવા ‘વારસएण य नो वारसएण य समज्जिया ३’ એક ખારની સંખ્યામાં અને એક નો વારસ સમર્જિત શબ્દનો અર્થ એકથી લઈને ૧૧ અગ્યારની સંખ્યા પૈકી કોઈપણ એક સંખ્યામાં ઉત્પન્ન થવું

द्वादशकैः समर्जिताः, एकसमये अनेकद्वादशसंख्यया समुत्पन्नाः द्वादशकैः समर्जिताः, इति कथ्यन्ते४ । 'वारसएहि य नो वारसएण य समज्जिया५' द्वादशकै नो द्वादशकेन च समर्जिताः अनेकद्वादशैस्तथा एकादारभ्य एकादशपर्यन्तान्यत्तम, संख्यया सह एकस्मिन् समये समुत्पन्ना द्वादशकैश्च नो द्वादशकेन समर्जिता इति कथ्यन्ते५ । तदेवं द्वादशसंख्यादाय नारकाणामुत्पत्तिविषयकः प्रश्नः । भगवानाह—'गोयमा' इत्यादि, 'गोयमा' हे गौतम ! 'नेरहया वारससमज्जिया वि जाव वारसएहि य नो वारसएण य समज्जिया वि' नैरयिकाः द्वादशसमर्जिता अपि द्वादशकैश्च नो द्वादशकेन च समर्जिता अपि, हे गौतम ! नारकाः द्वादशसमर्जिता अपि१, नो द्वादशसमर्जिता अपि२, द्वादशकेन नो द्वादशकेन समर्जिता अपि३, द्वादशकैः समर्जिता अपि४, द्वादशकैश्च नो द्वादशकेन च समर्जिता अपि५, भवन्ति, अत्र यावत् पदेन द्वितीयतृतीयचतुर्थविकल्पानां संग्रहो भवतीत्युत्तरम् । द्वादशादि-

होना अथवा 'वारसेहिं समज्जिया' एक समय में वे अनेक द्वादशों की संख्या में उत्पन्न होते हैं ? अथवा—वारसेहिं य नो वारसएण य समज्जिया५' एक समय में अनेक द्वादश की संख्या में तथा एक से लेकर एकादश तक की किसी एक संख्या में उत्पन्न होते हैं इस प्रकार के ये पांच प्रश्न नारकों की उत्पत्ति के विषय में गौतम ने प्रभु से पूछे हैं—इनके उत्तर में प्रभु उनसे कहते हैं—'गोयमा ! नेरहया वारससमज्जिया वि जाव वारसएहि य नो वारसएण य समज्जिया वि' हे गौतम ! नारक द्वादशसमर्जित भी होते हैं ? नो द्वादश समर्जित भी होते हैं ? एक द्वादशक से और एक नो द्वादश से भी समर्जित होते हैं ? द्वादशकों से भी समर्जित होते हैं ? अनेक द्वादशकों से और एक नो द्वादश से भी समर्जित होते

तेतु' नाम नो द्वादश समर्जित छे. अथवा 'वारसेहिं समज्जिया' अेक सम-
यमां तेत्थो अनेक द्वादशोनी संख्यामां उत्पन्न थाय छे ? अथवा 'वारसेहिं य
नो वारसएण य समज्जिया५' अेक समयमां अनेक नारकी संख्यामां तथा
अेकथी लधने ११ अगीयार सुधीनी कोठपणु अेक संख्यामां उत्पन्न थाय
छे ? आ रीते गौतमस्वामीअे नारकोनी उत्पत्तिना संबधना पांच प्रश्नो
भगवानने पूछया छे, आ प्रश्नाना उत्तरमां प्रभु कडे छे के—'गोयमा ! नेर-
हया वारससमज्जिया वि जाव वारसएहि य नो वारसएण य समज्जिया वि' हे
गौतम ! नारको द्वादश समर्जित छाय छे.१, नो द्वादश समर्जित पणु छाय
छे.२, अेक द्वादशथी अने अेक नो द्वादशथी पणु समर्जित छाय छे.३,
द्वादशकोथी पणु समर्जित छाय छे४, अनेक द्वादशकोथी अने अेक नो द्वादशथी

સમર્જિતત્વે કારણજ્ઞાનાય પુનઃ ગૌતમઃ પૃચ્છતિ—‘સે કેળદ્વેણં ઇત્યાદિ, ‘સે કેળદ્વેણં જાવ સમજ્જિયા વિ’ તત્કેનાર્યેન ભદન્ત ! એવમુચ્યતે દ્વાદશસમર્જિતા’ ૧, નો દ્વાદશસમર્જિતાઃ૨, દ્વાદશકેન ચ નો દ્વાદશકેન ચ સમર્જિતાઃ૩, દ્વાદશકૈઃ સમર્જિતાઃ ૪, દ્વાદશકૈશ્વ નો દ્વાદશકેન ચ સમર્જિતાઃ૫ ઇતિ, અત્ર યાવત્પદેન ભદન્ત ! ઇત્યારમ્ય દ્વાદશકૈશ્વ નો દ્વાદશકેન ચ ઇત્યન્તસ્ય ગ્રહણં ભવતીતિ પ્રશ્નઃ ! મગવા નાહ—‘ગોયમા’ ઇત્યાદિ, ‘ગોયમા’ હે ગૌતમ ! ‘જે ણં નેરહયા’ યે સ્વલુ નૈરયિકાઃ ‘વારસણં પવેસણણં પવિસંતિ’ દ્વાદશકેન પ્રવેશનકેન પ્રવિશન્તિ, યતો નારકા એકસમયે દ્વાદશસંખ્યયાઽનુ પ્રવિશન્તિ ‘તે ણં નેરહયા વારસસમજ્જિયા’ તે સ્વલુ

હૈં૫ યહાં યાવત્પદ સે દ્વિતીય, તૃતીય ઓર ચતુર્થ વિકલ્પોં કા સંગ્રહ હુઆ હૈં । અત્ર ગૌતમ દ્વાદશ આદિ અવસ્થા મૈં સમર્જિત પને કે કારણ કો જાનને કે અભિપ્રાય સે એસા પૂછતે હૈં—સે કેળદ્વેણં જાવ સમજ્જિયા વિ’ હે ભદન્ત ! એસા આપ કિસ કારણ સે કહતે હૈં કિ નારક જીવ દ્વાદશ સમર્જિત ? નો દ્વાદશ સમર્જિત૨, એક દ્વાદશક સે ઓર એક નો દ્વાદશક સે સમર્જિત૩ અનેક દ્વાદશોં સે સમર્જિત૪ ઓર અનેક દ્વાદશોં સે એવં એક નોદ્વાદશક સે સમર્જિત હોતે હૈં ? યહાં યાવત્પદ સે ‘ભદન્તે’ યહાં સે લગાકર ‘દ્વાદશકૈશ્વ નો દ્વાદશકેન ચ’ યહાં તક કે ‘અહીં સ્વસ્ત પદોં’ કા સંગ્રહ હુઆ હૈં । હસ્તકે ઉત્તર મૈં પ્રશ્ન કહતે હૈં—‘ગોયમા ! જે ણં નેરહયા’ જો નૈરયિક ‘વારસણં પવેસણણં પવિસંતિ’ દ્વાદશક પ્રવેશનક સે પ્રવેશ કરતે હૈં—અર્થાત્ એક સમય મૈં વે ૧૨ કી

પણુ સમર્જિત હોય છે. ૫, અહિં યાવત્પદથી ખીળ ત્રીળ અને ચોથા વિકલ્પનો સંગ્રહ થયો છે.

હવે ગૌતમસ્વામી દ્વાદશ વિગેરે અવસ્થામાં સમર્જિતપણાતું કારણુ નાણુવાની ઇચ્છાથી પ્રભુને એવું પૂછે છે કે—‘સે કેળદ્વેણં જાવ સમજ્જિયા વિ’ હે ભગવન્ આપ એવું શા કારણથી કહો છો કે—નાનક જીવો દ્વાદશ સમર્જિત ૧ નો દ્વાદશ સમર્જિત૨, એક દ્વાદશથી અને એક નો દ્વાદશથી સમર્જિત૩ અનેક દ્વાદશોથી સમર્જિત૪, અને અનેક દ્વાદશોથી અને એક નો દ્વાદશથી પણ સમર્જિત હોય છે. ૫, અહિયાં યાવત્પદથી ‘ભદન્ત’ એ શબ્દથી લઈને ‘દ્વાદશકૈશ્વ નો દ્વાદશકેન ચ’ આટલા સુધીના આ તમામ પદોનો સંગ્રહ થયો છે. આ પ્રશ્નના ઉત્તરમાં પ્રભુ કહે છે કે—‘ગોયમા ! જે ણં નેરહયા’ જે નારકીયો ‘વારસણં પવેસણણં પવિસંતિ’ દ્વાદશ પ્રવેશનકથી પ્રવેશ કરે છે, અર્થાત્ એક સમયમાં બારની સંખ્યામાં ઉત્પન્ન થાય છે. ‘તે ણં નેરહયા વારસ-

નૈરયિકાઃ દ્વાદશમર્જિતા એકસમયે એવ દ્વાદશસંહ્યાડનુપવિષ્ટત્વાત્ દ્વાદશસમર્જિતા ઇતિ તે કથ્યન્તે ૧ । 'જે ણં નેરહ્યા' યે સ્વહુ નૈરયિકાઃ 'જહન્નેણં એકકેણ વા દોહિં વા, તીહિં વા' જઘન્યેન એકેન વા, દ્વાભ્યાં વા, ત્રિભિર્વા 'ઉક્કોસેણં એકારસણં પવેસણણં પવિસંતિ' ઉત્કર્ષેણ એકાદશકેન પ્રવેશનકેન પ્રવિશન્તિ, 'તે ણં નેરહ્યા નો વારસમજ્જિયા' તે સ્વહુ નૈરયિકા નોદ્વાદશસમર્જિતા ઇતિ કથ્યન્તે ૨ । 'જે ણં નેરહ્યા વારસણં' યે સ્વહુ નૈરયિકા દ્વાદશકેન, 'અન્નેણ ય જહન્નેણં એકકેણ વા દોહિં વા તીહિં વા' અન્યેન ચ જઘન્યેન એકેન વા દ્વાભ્યાં વા ત્રિભિર્વા, 'ઉક્કોસેણં એકારસણં પવેસણણં પવિસંતિ' ઉત્કર્ષેણ એકાદશકેન પ્રવેશનકેન પ્રવિશન્તિ, 'તે ણં નેરહ્યા વારસણ ય નોવાસણ ય સમજ્જિયા ૩, તે સ્વહુ નૈરયિકાઃ દ્વાદશકેન ચ નોદ્વાદશકેન ચ સમર્જિતા ઇતિ કથ્યન્તે ૩' 'જે ણં

સંહ્યા મેં ઉત્પન્ન હોતે હૈં' - 'તે ણં નેરહ્યા વારસસમજ્જિયા' હસ કારણ વે નૈરયિક દ્વાદશ સમર્જિત કહે ગયે હૈં । 'જે ણં નેરહ્યા જહન્નેણં એક કેણ વા દોહિં વા તીહિં વા ઉક્કોસેણં એકારસણં પવેસણણં પવિસંતિ' જો નૈરયિક જઘન્ય સે એક પ્રવેશનક સે દો સે તીન પ્રવેશનક સે ઓર યાવત્ ઉત્કૃષ્ટ સે ૧૧ પ્રવેશનક સે પ્રવિષ્ટ હોતે હૈં હસ કારણ વે નૈરયિક નો દ્વાદશસમર્જિત કહે ગયે હૈં । 'જે ણં નેરહ્યા વારસણં, અન્નેણ ય જહન્નેણં એકકેણ વા દોહિં વા તીહિં વા, ઉક્કોસેણં એકારસણં પવેસણણં પવિસંતિ તે ણં નેરહ્યા વારસણ ય નો વારસણ ય સમજ્જિયા ૩' જો નૈરયિક એક સમય મેં ૧૨ એવં જઘન્ય સે એક અથવા દો અથવા તીન ઓર ઉત્કૃષ્ટ સે ૧૧ પ્રવેશનક સે પ્રવેશ કરતે હૈં' વે નૈરયિક દ્વાદશસમર્જિત

સમજ્જિયા' તે કારણથી તે નારકીયો દ્વાદશ સમર્જિત કહેવાય છે. 'જે ણં નેરહ્યા જહન્નેણં એકકેણ વા દોહિં વા તીહિં વા, ઉક્કોસેણં એકારસણં પવેસણણં પવિસંતિ' એ નારકીયો જઘન્યથી એક પ્રવેશનકથી અથવા બે પ્રવેશનકથી અગર ત્રણ પ્રવેશનકથી અને ઉત્કૃષ્ટથી ૧૧ અગીયાર પ્રવેશનકથી પ્રવિષ્ટ થાય છે, તે નૈરયિકો નો દ્વાદશ સમર્જિત કહેવામાં આવ્યા છે. 'જે ણં નેરહ્યા વારસણં અન્નેણ ય જહન્નેણં એકકેણ વા દોહિં વા, તીહિં વા ઉક્કોસેણં એકારસણં પવેસણણં પવિસંતિ તે ણં નેરહ્યા વારસણ ય નો વારસણ ય સમજ્જિયા ૩' એ નૈરયિકો એક સમયમાં ૧૨ ખાર અને જઘન્યથી એક અથવા બે અથવા ત્રણ અને ઉત્કૃષ્ટથી અગીયાર પ્રવેશનકથી પ્રવેશ કરે છે, તે નારકીયો દ્વાદશ અને નો દ્વાદશ સમર્જિત

નેરહ્યા ણેગેહિં વારસર્ણિં પવેસણગં પવિસંતિ ' યે સ્વલુ નૈરયિકા અનેકૈ દ્વાદશકૈઃ પ્રવેશનકં પ્રવિશન્તિ, 'તે ણં નેરહ્યા વારસર્ણિં સમજ્જિયા' તે સ્વલુ નૈરયિકાઃ દ્વાદશકૈઃ સમજિતા યે નારકા એકસમયેડનેકદ્વાદશસંખ્યાયાં પ્રવિશન્તિ, તસ્માદ્ દ્વાદશકૈઃ સમજિતા इति कथ्यन्ते ४ । 'जे णं नेरह्या णेगेहिं वारसर्णिं' ये स्वलु नैरयिका अनेकै द्वाद्दशकैस्तथा 'अन्नेण य जहन्नेणं एगेण वा दोहिं वा तीहिं वा' अयेन च जघन्येन एकेन वा द्वाभ्यां वा, त्रिभिर्वा 'उक्कोसेणं एगारसएणं पवेसणएणं पविसंति' उत्कर्षेण एकादशकेन प्रवेशनकेन प्रविशन्ति, 'ते णं नेरह्या वारसर्णिय नो वारसएण य समज्जिया ५' ते स्वलु नैरयिकाः द्वादशकैश्च नो द्वादशकेन च समजिता इति कथ्यन्ते ५ । 'से तेणट्ठेणं जाव समज्जिया वि' तत् तेनार्थेन गौतम ! एवमुच्यते नारका द्वादशकेन समजिताः १

કહે ગયે હૈં । 'જે ણં નેરહ્યા ણેગેહિં વારસર્ણિં પવેસણગં પવિસંતિ' જો નૈરયિક અનેક ૧૨ કી સંખ્યા મેં પ્રવેશ કરતે હૈં 'તે ણં નેરહ્યા વારસર્ણિં સમજ્જિયા' વે નૈરયિક અનેક દ્વાદશ સમજિત હૈં—'જે ણં નેરહ્યા ણેગેહિં વારસર્ણિં અન્નેણ ય જહન્નેણં એગેણ વા દોહિં વા તીહિં વા, ઉક્કોસેણં એગારસર્ણં પવેસણર્ણં પવિસંતિ—તે ણં નેરહ્યા વારસર્ણિં ય નો વારસર્ણ ય સમજ્જિયા' જો નૈરયિક એક સમય મેં અનેક ૧૨ કી સંખ્યા મેં, એવં જઘન્ય સે એક, દો, યા ત્રીન કી સંખ્યા મેં પ્રવેશ કરતે હૈં ઓર ઉત્કૃષ્ટ સે ૧૧ કી સંખ્યા મેં પ્રવેશ કરતે હૈં વે નૈરયિક અનેક દ્વાદશ સમજિત એવં નો દ્વાદશસમજિત કહે ગયે હૈં 'સે તેણટ્ઠેણં જાવ સમજ્જિયા' હસ કારણ હે ગૌતમ મૈને એસા કહા હૈ કિ નૈરયિક દ્વાદશ કી સંખ્યા મેં સમજિત હોતે હૈં? નો દ્વાદશ કી

કહેવાય છે 'જે ણં નેરહ્યા ણેગેહિં વારસર્ણિં પવેસણગં પવિસંતિ' એ નૈરયિકે અનેક ૧૨ ખારની સંખ્યામાં પ્રવેશ કરે છે, 'તે ણં નેરહ્યા વારસર્ણિં સમજ્જિયા' તે નારકીયો અનેક દ્વાદશ સમજિત છે. 'જે ણં નેરહ્યા ણેગેહિં વારસર્ણિં અન્નેણ ય જહન્નેણં એગેણ વા દોહિં વા તીહિં વા, ઉક્કોસેણં એગારસર્ણં પવેસણર્ણં પવિસંતિ તે ણં નેરહ્યા વારસર્ણિં ય નો વારસર્ણ ય સમજ્જિયા' એ નારકીયો એક સમયમાં અનેક ૧૨ ખારની સંખ્યામાં, અને જઘન્યથી એક, એ અથવા ત્રણની સંખ્યામાં પ્રવેશ કરે છે, અને ઉત્કૃષ્ટથી ૧૧ અગી-ધારની સંખ્યામાં પ્રવેશ કરે છે, તે નારકીયો અનેક દ્વાદશ સમજિત અને એક નો ખારસ સમજિત કહેવાય છે. 'સે તેણટ્ઠેણં જાવ સમજ્જિયા' તે કારણે હે ગૌતમ મેં એવું કહ્યું છે કે—નારકીયો ખારની સંખ્યામાં સમજિત હોય છે ૧ નો દ્વાદશ સમજિત હોય છે ૨ એક દ્વાદશની સંખ્યાથી અને એક

નો દ્વાદશકેન સમર્જિતાઃ ૨, દ્વાદશકેન ચ નો દ્વાદશકેન ચ સમર્જિતાઃ ૩ દ્વાદશકૈઃ સમર્જિતાઃ ૪, દ્વાદશકૈશ્ચ નો દ્વાદશકેન ચ સમર્જિતાઃ ૫ इति । 'एवं जाव थणियकुमारा' एवं यथा नारकणां द्वादशादि समर्जितत्वं कथितं तथैव असुरकुमारादारभ्य स्तनितकुमारपर्यन्वानामपि द्वादशकादि समर्जितत्वमवगन्तव्यमिति । 'पुढवीकाइयाणं पुच्छा' पृथिवीकायिकानां पृच्छा, हे भदन्त ! पृथिवीकायिका जीवाः किं द्वादशसमर्जिताः १, नोद्वादशसमर्जिताः २, द्वादशकैः समर्जिताः ३, द्वादशकैश्च नो द्वादशकेन च समर्जिताः इति प्रश्नः । भगवानाह—'गोयमा' इत्यादि, 'गोयमा' हे गौतम !

સંખ્યા સે સમર્જિત હોતે હૈં ૨ એક દ્વાદશ કી સંખ્યા સે ઓર એક નો દ્વાદશ કી સંખ્યા સે સમર્જિત હોતે હૈં ૩, અનેક દ્વાદશ કી સંખ્યા સે સમર્જિત હોતે હૈં ૪ ઓર અનેક દ્વાદશ કી સંખ્યા સે ઓર એક નો દ્વાદશ કી સંખ્યા સે સમર્જિત હોતે હૈં ૫

'एवं जाव थणियकुमारा' जिस प्रकार से यह नारकों में द्वादशादि-समर्जित कहा गया है उसी प्रकार से असुरकुमार से लेकर स्तनितकुमार तक में भी द्वादश आदि पांच समर्जित कहना चाहिये 'पुढवीकाइयाणं पुच्छा' अब गौतम स्वामी प्रभु से ऐसा पूछते हैं—हे भदन्त ! पृथिवीकायिक जीव क्या द्वादशसमर्जित होते हैं ? या नो द्वादशसमर्जित होते हैं २ या एक द्वादश से और एक नो द्वादश से समर्जित होते हैं ३ या અનેક દ્વાદશોં સે સમર્જિત હોતે હૈં ૪, અથવા અનેક દ્વાદશોં સે ઓર એક નો દ્વાદશ સે સમર્જિત હોતે હૈં ૫ इस प्रकार से ये ५ पांच प्रश्न हैं इन प्रश्नों के उत्तर में प्रभु उन

નો દ્વાદશની સંખ્યાથી સમર્જિત હોય છે. ૩ અનેક બારની સંખ્યાથી સમર્જિત હોય છે ૪ અને અનેક બારની સંખ્યાથી અને એક નો દ્વાદશની સંખ્યાથી સમર્જિત હોય છે. ૫

'एवं जाव थणियकुमारा' જે રીતે આ નારકોમાં દ્વાદશ વિગેરેથી સમર્જિત કહેવામાં આવેલ છે. એજ રીતે અસુરકુમારથી લઈને સ્તનિતકુમાર સુધીમાં પણ દ્વાદશ વિગેરે પાંચે પ્રકારથી સમર્જિત હોવાનું સમજવું. 'पुढवीकाइयाणं पुच्छा' હવે ગૌતમ સ્વામી પ્રભુને એવું પૂછે છે કે—હે ભગવન્ પૃથ્વીકાયિક જીવો શું દ્વાદશ સમર્જિત હોય છે ૧, અથવા નો દ્વાદશ સમર્જિત હોય છે ૨, અથવા એક દ્વાદશથી અને એક નો દ્વાદશથી સમર્જિત હોય છે ? ૩, અથવા અનેક દ્વાદશોથી સમર્જિત હોય છે ? ૪, અથવા અનેક દ્વાદશોથી અને એક નો દ્વાદશથી સમર્જિત હોય છે ? ૫, આ રીતે એ ૫ પાંચ પ્રશ્નો છે—આ પ્રશ્નોના ઉત્તરમાં પ્રભુ ગૌતમસ્વામીને એવું કહે છે કે—

નેરહ્યા ણેગેહિં વારસર્હિં પવેસણગં પવિસંતિ ' યેં યેં યેં નૈરયિકા અનેકૈં દ્વાદશકૈઃ પ્રવેશનકં પ્રવિશન્તિ, 'તે ણં નેરહ્યા વારસર્હિં સમજ્જિયા' તે યેં યેં નૈરયિકાઃ દ્વાદશકૈઃ સમર્જિતા યે નારકા એકસમયેડનેકદ્વાદશસંખ્યાયાં પ્રવિશન્તિ, તસ્માદ્ દ્વાદશકૈઃ સમર્જિતા ઇતિ કથ્યન્તે ૪ । 'જે ણં નેરહ્યા ણેગેહિં વારસર્હિં' યેં યેં યેં નૈરયિકા અનેકૈં દ્વાદશકૈસ્તથા 'અન્નેણ ય જહન્નેણં એગેણ વા દોહિં વા તોહિં વા' અન્નેન વ જઘન્નેન એકેન વા દ્વાભાં વા, ત્રિભિર્વા 'ઉકોસેણં એગારસણં પવેસણણં પવિસંતિ' ઉત્કર્ષેણ એકાદશકેન પ્રવેશનકેન પ્રવિશન્તિ, 'તે ણં નેરહ્યા વારસર્હિય નો વારસર્ણ ય સમજ્જિયા ૫' તે યેં યેં નૈરયિકાઃ દ્વાદશકૈશ્ચ નો દ્વાદશકેન વ સમર્જિતા ઇતિ કથ્યન્તે ૫ । 'સે તેણદ્દેણં જાવ સમજ્જિયા વિ' ત્વ તેનાર્યેન ગૌતમ ! એવમુચ્યતે નારકા દ્વાદશકેન સમર્જિતાઃ ૧

કહે ગયે હૈં । 'જે ણં નેરહ્યા ણેગેહિં વારસર્હિં પવેસણગં પવિસંતિ' જો નૈરયિક અનેક ૧૨ કી સંખ્યા મેં પ્રવેશ કરતે હૈં 'તે ણં નેરહ્યા વારસર્હિં સમજ્જિયા' વે નૈરયિક અનેક દ્વાદશ સમર્જિત હૈં—'જે ણં નેરહ્યા ણેગેહિં વારસર્હિં અન્નેણ ય જહન્નેણં એગેણ વા દોહિં વા તોહિં વા, ઉકોસેણં એગારસણં પવેસણણં પવિસંતિ—તે ણં નેરહ્યા વારસર્હિ ય નો વારસર્ણ ય સમજ્જિયા' જો નૈરયિક એક સમય મેં અનેક ૧૨ કી સંખ્યા મેં, એવં જઘન્ય સે એક, દો, યા ત્રીન કી સંખ્યા મેં પ્રવેશ કરતે હૈં ઓર ઉત્કૃષ્ટ સે ૧૧ કી સંખ્યા મેં પ્રવેશ કરતે હૈં વે નૈરયિક અનેક દ્વાદશ સમર્જિત એવં નો દ્વાદશસમર્જિત કહે ગયે હૈં 'સે તેણદ્દેણં જાવ સમજ્જિયા' હસ કારણ હે ગૌતમ મેંને એસા કહા હૈં કિ નૈરયિક દ્વાદશ કી સંખ્યા મેં સમર્જિત હોતે હૈં? નો દ્વાદશ કી

કહેવાય છે 'જે ણં નેરહ્યા ણેગેહિં વારસર્હિં પવેસણગં પવિસંતિ' જે નૈરયિકા અનેક ૧૨ ખારની સંખ્યામાં પ્રવેશ કરે છે, 'તે ણં નેરહ્યા વારસર્હિં સમજ્જિયા' તે નારકીયો અનેક દ્વાદશ સમર્જિત છે. 'જે ણં નેરહ્યા ણેગેહિં વારસર્હિં અન્નેણ ય જહન્નેણં એગેણ વા દોહિં વા તોહિં વા, ઉકોસેણં એગારસર્ણ પવેસણણં પવિસંતિ તે ણં નેરહ્યા વારસર્હિ ય નો વારસર્ણ ય સમજ્જિયા' જે નારકીયો એક સમયમાં અનેક ૧૨ ખારની સંખ્યામાં, અને જઘન્યથી એક, જે અથવા ત્રણની સંખ્યામાં પ્રવેશ કરે છે, અને ઉત્કૃષ્ટથી ૧૧ અગી-ધારની સંખ્યામાં પ્રવેશ કરે છે, તે નારકીયો અનેક દ્વાદશ સમર્જિત અને એક નો ખારસ સમર્જિત કહેવાય છે. 'સે તેણદ્દેણં જાવ સમજ્જિયા' તે કારણે હે ગૌતમ મેં એવું કહ્યું છે કે—નારકીયો ખારની સંખ્યામાં સમર્જિત હોય છે ૧ નો દ્વાદશ સમર્જિત હોય છે. ૨ એક દ્વાદશની સંખ્યાથી અને એક

નો દ્વાદશકેન સમર્જિતાઃ ૨, દ્વાદશકેન ચ નો દ્વાદશકેન ચ સમર્જિતાઃ ૩ દ્વાદશકૈઃ સમર્જિતાઃ ૪, દ્વાદશકૈશ્વ નો દ્વાદશકેન ચ સમર્જિતાઃ ૫ ઇતિ । ‘એવં જાવ થણિયકુમારા’ એવં યથા નારકણાં દ્વાદશાદિ સમર્જિતત્વં કથિતં તથૈવ અસુરકુમારાદારભ્ય સ્તનિતકુમારપર્યન્તાનામપિ દ્વાદશકાદિ સમર્જિતત્વમવગન્તવ્યમિતિ । ‘પૃથ્વીકાઙ્ગાણં પુચ્છા’ પૃથ્વીકાયિકાનાં પુચ્છા, હે ભદન્ત ! પૃથ્વીકાયિકા જીવાઃ કિં દ્વાદશસમર્જિતાઃ ૧, નોદ્વાદશસમર્જિતાઃ ૨, દ્વાદશકેન ચ નો દ્વાદશકેન ચ સમર્જિતાઃ ૩, દ્વાદશકૈઃ સમર્જિતાઃ ૪, દ્વાદશકૈશ્વ નો દ્વાદશકેન ચ સમર્જિતાઃ ઇતિ પ્રશ્નઃ । મગવાનાહ—‘ગોયમા’ ઇત્યાદિ, ‘ગોયમા’ હે ગૌતમ !

સંખ્યા સે સમર્જિત હોતે હૈં ૨ એક દ્વાદશ કી સંખ્યા સે ઓર એક નો દ્વાદશ કી સંખ્યા સે સમર્જિત હોતે હૈં ૩, અનેક દ્વાદશ કી સંખ્યા સે સમર્જિત હોતે હૈં ૪ ઓર અનેક દ્વાદશ કી સંખ્યા સે ઓર એક નો દ્વાદશ કી સંખ્યા સે સમર્જિત હોતે હૈં ૫

‘એવં જાવ થણિયકુમારા’ જિસ પ્રકાર સે યહ નારકોં મેં દ્વાદશાદિ-સમર્જિત કહા ગયા હૈ ડસી પ્રકાર સે અસુરકુમાર સે લેકર સ્તનિત-કુમાર તક મેં મી દ્વાદશ આદિ પાંચ સમર્જિત કહના ચાહિયે ‘પૃથ્વી-કાઙ્ગાણં પુચ્છા’ અથ ગૌતમ સ્વામી પ્રમુ સે એસા પૂછતે હૈં—હે ભદન્ત ! પૃથ્વીકાયિક જીવ કયા દ્વાદશસમર્જિત હોતે હૈં ? યા નો દ્વાદશ-સમર્જિત હોતે હૈં ૨ યા એક દ્વાદશ સે ઓર એક નો દ્વાદશ સે સમર્જિત હોતે હૈં ૩ યા અનેક દ્વાદશોં સે સમર્જિત હોતે હૈં ૪, અથવા અનેક દ્વાદશોં સે ઓર એક નો દ્વાદશ સે સમર્જિત હોતે હૈં ૫ ઇસ પ્રકાર સે યે ૫ પાંચ પ્રશ્ન હૈં ઇન પ્રશ્નોં કે ઉત્તર મેં પ્રમુ ડન

નો દ્વાદશની સંખ્યાથી સમર્જિત હોય છે. ૩ અનેક ભારની સંખ્યાથી સમર્જિત હોય છે ૪ અને અનેક ભારની સંખ્યાથી અને એક નો દ્વાદશની સંખ્યાથી સમર્જિત હોય છે. ૫

‘એવં જાવ થણિયકુમારા’ જે રીતે આ નારકોમાં દ્વાદશ વિગેરેથી સમર્જિત કહેવામાં આવેલ છે. એજ રીતે અસુરકુમારથી લઈને સ્તનિતકુમાર સુધીમાં પણ દ્વાદશ વિગેરે પાંચે પ્રકારથી સમર્જિત હોવાનું સમજવું. ‘પૃથ્વીકાઙ્ગાણં પુચ્છા’ હવે ગૌતમ સ્વામી પ્રમુને એવું પૂછે છે કે—હે લગવન્ પૃથ્વીકાયિક હવે શું દ્વાદશ સમર્જિત હોય છે ૧, અથવા નો દ્વાદશ સમર્જિત હોય છે ૨, અથવા એક દ્વાદશથી અને એક નો દ્વાદશથી સમર્જિત હોય છે ? ૩, અથવા અનેક દ્વાદશોથી સમર્જિત હોય છે ? ૪, અથવા અનેક દ્વાદશોથી અને એક નો દ્વાદશથી સમર્જિત હોય છે ? ૫, આ રીતે એ ૫ પાંચ પ્રશ્નો છે—આ પ્રશ્નોના ઉત્તરમાં પ્રમુ ગૌતમસ્વામીને એવું કહે છે કે—

‘पृथ्वीकाइया नो वारससमज्जिया?’ पृथिवीकायका जीवाः नो द्वादशसमर्जिताः नो-नैव द्वादशकेन समर्जिता भवन्ति१, ‘नो नो वारससमज्जिया?’ नो नो द्वादशसमर्जिताः पृथिवीकायिका नो द्वादशसमर्जिता अपि न भवन्तीति२। ‘नो वारसएण य नो वारसएण य समज्जिया?’ नो-न वा द्वादशकेन च नोद्वादशकेन च समर्जिता भवन्ति३। अत्र भङ्गत्रयस्य निषेधः। किन्तु ‘वारसेहि समज्जिया?’ द्वादशकैः समर्जिताः, अनेकाभिर्द्वादशसंख्याभिः एकसमये सहैव जायमानत्वात्, द्वादशकैः समर्जिताः कथ्यन्ते। ‘वारसेहि य नो वारसएण य समज्जिया वि’ द्वादशकैश्च नोद्वादशकेन च समर्जिता अपि, अनेकाभिर्द्वादशसंख्याभिस्तथा नो द्वादशकेन च समर्जिता भवन्ति पृथिवीकायिका जीवाः। अत्र प्रथमद्वितीय-

गौतम से ऐसा कहते हैं कि हे गौतम ! ‘पृथ्वीकाइया नो वारससम समज्जिया?’ पृथिवीकायिक द्वादश समर्जित नहीं होते हैं? ‘नो नो वारससमज्जिया?’ नो द्वादशक समर्जित नहीं भी होते हैं? ‘नो वारस-एण य नो वारसएण य समज्जिया?’ और एक द्वादश एवं एक नो द्वादशक समर्जित नहीं होते हैं। इस प्रकार के इन तीन भङ्गों का यहाँ निषेध है। वे पृथिवीकायिक जीव ‘वारसएहि समज्जिया?’ अनेक द्वादशों से समर्जित होते हैं—अर्थात् एक समय में अनेक १२ की संख्या में ये साथ साथ उत्पन्न हो जाते हैं इन्हे इसलिये अनेक द्वादशों से समर्जित कहा गया है तथा—‘वारसेहि य नो वारसएण य समज्जिया वि’ ये पृथिवीकायिक जीव अनेक द्वादशों की संख्या से एक समय में उत्पन्न हो जाते हैं तथा नो द्वादशक से भी उत्पन्न हो जाते हैं—इसलिये ये अनेक द्वादश संख्याओं से और एक नो द्वादशक से समर्जित भी

हे गौतम ! ‘पृथ्वीकाइया नो वारससमज्जिया’ पृथ्वीकायिका द्वादश समर्जित होता नहीं १ ‘नो नो वारससमज्जिया’ नोद्वादश समर्जित पणु होता नहीं २ ‘नो वारसएण य नो वारसएणय समज्जिया?’ तेमण् अेक द्वादश अने अेक नो द्वादशथी समर्जित होता नहीं ३ आ रीते आ त्थे सङ्गेनो तेअेमां निषेध करेत्त छे, तथा ते पृथ्वीकायिक एवे ‘वारसेहि’ समज्जिया?’ अनेक द्वादशेथी समर्जित होय छे. अर्थात् अेक समयमां अनेक १२ वारनी संख्यामां तेअे अेक साथे उत्पन्न थर्ध नय छे. तेथी तेअेने अनेक द्वादशेथी समर्जित क्ख्हा छे. तथा ‘वारसेहि य नो वारसएण य समज्जिया वि’ अे पृथ्वीकायिक एवे अनेक द्वादशेथी संख्याथी अेक समयमां उत्पन्न थर्ध नय छे. तथा नो द्वादशथी पणु उत्पन्न थाय छे. तेथी तेअे अनेक द्वादशनी संख्याअेथी अने अेक नो द्वादशथी पणु समर्जित क्खेवामां आव्या छे.

तृतीयानां प्रतिषेधतुर्थपञ्चमयोश्च विधानं कृतमिति । 'से केणट्टेणं भंते ! जाव समज्जिया वि' तत् केनार्थेन भदन्त ! एवमुच्यते पृथिवीकायिका न द्वादशसम-
र्जिताः१, न वा नो द्वादशसमर्जिताः२, न वा द्वादशकेन नो द्वादशकेन समर्जिताः
३, किन्तु द्वादशकैः समर्जिताः४, द्वादशकैश्च नो द्वादशकेन च समर्जिता अपी५
ति प्रश्नः । भगवानाह—'गोयसा' इत्यादि, 'गोयसा' हे गौतम ! 'जे णं पुढवी-
काइया जेगेहिं वारसएहिं पवेसणं पविसंति' ये खलु पृथिवीकायिका अनेकै
द्वादशकैः प्रवेशनकं प्रदिशन्ति, 'से णं पुढवीकाइया वारसएहिं समज्जिया' ते
खलु पृथिवीकायिकाः द्वादशकैः समर्जिता इति कथयन्ते४ । जे णं पुढवीकाइया
जेगेहिं वारसएहिं' ये खलु पृथिवीकायिका अनेकै द्वादशकैः, 'अन्नेण य जहन्नेणं

कहे गये हैं । इस प्रकार से यहाँ पर प्रथम, द्वितीय और तृतीय विक-
ल्पों का निषेध और चतुर्थ पंचम विकल्पों का विधान किया गया है,

अथ गौतमस्वामी प्रभु से ऐसा पूछते हैं—'से केणट्टेणं
जाव समज्जिया वि' हे भदन्त ! आप ऐसा किस कारण से कहते हैं
कि पृथिवीकायिक द्वादश समर्जित नहीं होते हैं १ नो द्वादश समर्जित
नहीं होते हैं२ और एक द्वादशक से और एक नो द्वादशक से
समर्जित नहीं हैं३ किन्तु अनेक द्वादशों से समर्जित होते हैं४ एवं अनेक
द्वादशकों से तथा एक नो द्वादशक से समर्जित होते हैं५ इसके उत्तर
में प्रभु कहते हैं—'गोयसा ! जे णं पुढवीकाइया जेगेहिं वारसएहिं पवेस-
णं पविसंति' हे गौतम ! जो पृथिवीकायिक अनेक १२ की संख्या में
प्रवेश करते हैं इस कारण वे पृथिवीकायिक अनेक द्वादशों से समर्जित
कहे गये हैं४ 'जे णं पुढवीकाइया जेगेहिं वारसएहिं, अन्नेण य जहन्नेणं

आ रीते अडियां पडेला, जील अने त्रील विकल्पोना निषेध अने योथा
अने पांथमां विकल्पतुं समर्थन करेला छे.

इवे गौतमस्वामी प्रभुने એવું પૂછે છે કે—'સે કેણટ્ટેણં ભંતે ! જાવ
સમજ્જિયા વિ' હે ભગવન્ આપ એવું શા કારણે કહો છો કે પૃથ્વીકાયિકો
દ્વાદશ સમર્જીત હોતા નથી તથા નો દ્વાદશ સમર્જીત પણ હોતા નથી ૨
તેમજ એક દ્વાદશથી અને એક નો દ્વાદશથી સમર્જીત પણ હોતા નથી. ૩
પરંતુ અનેક દ્વાદશોથી અને અનેક દ્વાદશોથી તથા એક નો દ્વાદશથી સમ-
ર્જીત હોય છે ? ૫ આ પ્રશ્નના ઉત્તરમાં પ્રભુ કહે છે કે—'ગોયસા ! જે ણં
પુઢવીકાઇયા જેગેહિ વારસેહિં પવેસણં પવિસંતિ' હે ગૌતમ ! પૃથ્વીકાયિકો
અનેક ૧૨ ખારની સંખ્યામાં પ્રવેશ કરે છે તેથી તે પૃથ્વીકાયિકોને અનેક
દ્વાદશોથી સમર્જીત કહ્યા છે. ૪ 'જે ણં પુઢવીકાઇયા જેગેહિં વારસેહિં' અન્નેણ ય

एगेण वा, दोहिं तीहिं वा' अन्येन च जघन्येन एकेन वा, द्वाभ्यां वा त्रिभिर्वा 'उक्कोसेणं एकारसएणं पवेसणएणं पविसंति' उत्कृष्टत एकादशकेन प्रवेशनकेन प्रविशन्ति, 'ते णं पृथ्वीकाइया वारसएहिं य नो वारसएण य समज्जिया' ते खलु पृथिवीकाइकाः द्वादशकैश्च नोद्वादशकेन च समर्जिता इति कथ्यन्ते^५, 'सेतेणट्टेणं जाव समज्जिया वि' तत् तेनार्थेन गौतम ! एवमुच्यते पृथिवीकायिका जीवाः 'जाव' यावत्पदेन निषिद्धाद्यत्रयस्य ग्रहणं कर्तव्यम् । द्वादशकैःसमर्जिताः^४, तथा द्वादशकैश्च नोद्वादशकेन च समर्जिता अपीति^५ । 'एवं जाव वणस्सइकाइया वि' एवं यावत् वनस्पतिकायिका अपि अत्र यावत्पदेन अप्कायिकतेजःकायिकवायुकायिकानां संग्रहो भवति, अप्कायिकतेजस्कायिकवायुकायिकवनस्पतिकायिकजीवा अपि न

एगेण वा दोहिं तीहिं वा, उक्कोसेणं एकारसएणं पवेसणएणं पविसंति ते णं पृथ्वीकाइया वारसएहिं य नो वारसएण य समज्जिया' तथा—जो पृथिवीकायिक अनेक द्वादशों की संख्या में प्रवेश करते हैं और जघन्य से एक, दो या तीन की संख्या में प्रवेश करते हैं, एवं उत्कृष्ट से ११ की संख्या में प्रवेश करते हैं इस कारण वे पृथिवीकायिक अनेक द्वादशों से और एक नोद्वादश से समर्जित कहे गये हैं । 'से तेणट्टेणं जाव समज्जिया वि' इसी कारण हे गौतम ! मैंने ऐसा कहा है कि पृथिवीकायिक जीव अनेक द्वादशों से समर्जित हैं^४ तथा अनेक द्वादशों से और एक नोद्वादश से समर्जित हैं । यहाँ यावत्पाद से निषिद्ध आयत्रय अङ्ग का ग्रहण किया गया है 'एवं जाव वणस्सइकाइया वि' यहाँ यावत्पाद से अप्कायिक, तेजस्कायिक और वायुकायिकों का ग्रहण हुआ है इस कारण अप्कायिक तेजस्कायिक वायुकायिक एवं

જહણેણં એકેણ વા દોહિં વા તીહિં વા ઉક્કોસેણં એકારસણં પવેસણણં પવિસંતિ તે ણં પૃથ્વીકાઈયા વારસણેહિં ય નો વારસણ ય સમજ્જિયા' તથા જે પૃથ્વીકાઈિકા અનેક દ્વાદશોની સંખ્યાથી પ્રવેશ કરે છે, તેઓ જઘન્યથી એક, બે અગર ત્રણની સંખ્યામાં પ્રવેશ કરે છે અને ઉત્કૃષ્ટથી ૧૧ ની સંખ્યાથી પ્રવેશ કરે છે. તે કારણથી પૃથ્વીકાઈિકાને અનેક દ્વાદશોથી સમર્જિત કહ્યા છે. અને અનેક દ્વાદશોથી તથા એક નો દ્વાદશથી સમર્જિત કહ્યા છે. ૪ અહિયાં યાવત્પદથી નિષેધ કરેલ પહેલાના ત્રણ ભાગો ગ્રહણ કરાયા છે. 'એવં જાવ વણસ્સઈકાઈયાણં વિ' અહિયાં યાવત્ પદથી અપ્કાયિક, તેજસ્કાયિક અને વાયુકાયિકો ગ્રહણ કરાયા છે. તે કારણથી અપ્કાયિક, તેજસ્કાયિક, વાયુકાયિક અને વનસ્પતિકાયિક જે હોય છે, તેઓ

દ્વાદશસમર્જિતા ન વા-નોદ્વાદશસમર્જિતા ન વા દ્વાદશકેન ચ નો દ્વાદશકેન ચ સમર્જિતાઃ કિન્તુ દ્વાદશકૈઃ સમર્જિતાઃ૪, દ્વાદશકૈશ્ચ નો દ્વાદશકેન ચ સમર્જિતાઃ ૫, સવન્તીતિ ભાવઃ । ‘વેદ્દિયા જાવ સિદ્ધા જહા નેરહયા’ દ્વીન્દ્રિયા યાવત્ સિદ્ધા-યથા નૈરયિકાઃ, યથા નારકાણાં દ્વાદશાદિસમર્જિતત્વવિષયકાઃ પશ્ચાપિ વિકલ્પા ભવન્તિ તથા દ્વીન્દ્રિયજીવાદારભ્ય સિદ્ધપર્યન્તેષ્વપિ દ્વાદશાદિસમર્જિતત્વવિષયકાઃ પશ્ચાપિ વિકલ્પાઃ સમુન્નેતવ્યા ઇતિ ।

અથૈતેષામલ્પવહુત્વમતિદેશેનાહ-‘એસિ ણં મંતે ! ઇત્યાદિ, । ‘એસિ ણં મંતે ! નેરહયાણં’ એતેષાં સ્વલુ મદન્ત ! નૈરયિકાણામ્ ‘વારસસમર્જિયાણં’ દ્વાદશ-સમર્જિતાનાં દ્વાદશસમર્જિતાદિપશ્ચવિકલ્પવિકલ્પિતાનામ્, તથા ‘સવ્વેસિ’

વનસ્પતિકાથિક જો જીવ હૈં, વે ધી દ્વાદશસમર્જિત નહીં હૈં, નો દ્વાદશ-સમર્જિત નહીં હૈં, ઓર ન એક દ્વાદશક સે ઓર એક નો દ્વાદશક સે સમર્જિત હૈં । કિન્તુ વે અનેક દ્વાદશોં સે સમર્જિત હૈં ૪ ઓર અનેક-દ્વાદશોં સે એવં એક નો દ્વાદશ સે સમર્જિત હૈં । ‘વેદ્દિયા જાવ સિદ્ધા જહા નેરહયા’ દ્વીન્દ્રિય યાવત્ સિદ્ધ એ નારકોં કે જૈસે હૈં- અર્થાત્ જિસ પ્રકાર નારકોં મેં દ્વાદશાદિ સમર્જિત વિષયક પાંચોં વિકલ્પ હોતે હૈં, ઉસી પ્રકાર હી દ્વીન્દ્રિય જીવ સે લેકર સિદ્ધપર્યન્ત જીવોં મેં ધી દ્વાદ-શાદિ સમર્જિત વિષયક પાંચોં વિકલ્પ હોતે હૈં એસા જાનના વાહિયે ।

અથ સૂત્રકાર હન જીવોં કે દ્વાદશાદિ સમર્જિત વિકલ્પોં મેં અલ્પ બહુત્વ કા કથન કરતે હૈં-‘એસિ ણં મંતે ! નેરહયાણં-વારસસમર્જિયાણં’ દ્વાદશસમર્જિત આદિ વિકલ્પોં વાલે હન નૈરયિકોં કા તથા ‘સવ્વેસિ’

પશુ દ્વાદશ સમર્જિત હોતા નથી. નો દ્વાદશ સમર્જિત હોતા નથી અને એક દ્વાદશથી અને એક નો દ્વાદશથી પણ સમર્જિત હોતા નથી. પરંતુ તેઓ અનેક દ્વાદશથી સમર્જિત હોય છે. ‘વેદ્દિયા જાવ સિદ્ધા જહા નેરહયા’ બેદ્દિય યાવત્ સિદ્ધો નારકોની જેમજ છે. અર્થાત્ જે રીતે નારકોમાં દ્વાદશ વિગેરેથી સમર્જિત સંબંધી પાંચે વિકલ્પો ધાય છે એજ રીતે દ્વીન્દ્રિયોથી લઈને સિદ્ધ પર્યન્તના જીવોમાં પણ દ્વાદશાદિ સમર્જિત વિષયના પાંચે લાગે ધાય છે. તેમ સમજવું.

હવે સૂત્રકાર આ જીવોના દ્વાદશાદિ સમર્જિત વિકલ્પોમાં અલ્પ બહુ-પણાતું કથન કરે છે. ‘એસિ ણં મંતે નેરહયાણં વારસસમર્જિયાણં’ દ્વાદશ સમર્જિત વિગેરે વિકલ્પોવાળા આ નારકીયોનું તથા ‘સવ્વેસિ’ યથા જ

इति-सर्वेषां शेषाणाम्-असुरकुमारादारभ्य स्तनितकुमारपर्यन्तानां तथा पृथिवी-
कायिकादिवनस्पतिकायपर्यन्तानां, तथा द्वीन्द्रियादारभ्य सिद्धपर्यन्तानाम्-
द्वीन्द्रिय-त्रीन्द्रिय-चतुरिन्द्रियतिर्यक्पञ्चेन्द्रिय-मनुष्याणां सिद्धानां च-सर्वेषाम्-
'अप्यावहुर्ग' अल्पबहुत्वम् 'जहा छक्कसमज्जियाणं' यथा षट्कसमर्जितानां
षट्कसमर्जितप्रकरणेणाऽल्पबहुत्वं कथितं तथैव एषां सर्वेषामल्पबहुत्वं स्वयमूह-
नीयम् । 'नवरं' नवरं-विशेषस्तु केवलमयम्-'वारसाभिलाषो' द्वादशाभिलाषः,
तत्र षट्केति अभिलाषोऽस्ति अत्र तु द्वादशेत्यभिलाषो वक्तव्यः 'सेसं तं चेव' शेषं-
तदेव, अवशिष्टं सर्वं षट्कसमर्जितवदेव विज्ञेयम् इति ।

असुर कुमार से लेकर स्तनितकुमार तक के भवनपतियों का, तथा-
पृथिवीकायिक से लेकर वनस्पतिकायिक तक के जीवों का तथा द्वीन्द्रिय
से लेकर सिद्ध तकके जीवों का-द्वीन्द्रिय, त्रीन्द्रिय, चौद्विन्द्रिय, तिर्यक्
पंचेन्द्रिय, मनुष्य और सिद्धों का-इन सब का-अल्प बहुत्व 'जहा छक्क-
समज्जियाणं' जैसा षट्क समर्जित प्रकरण में अल्प बहुत्व कहा गया
है उसी के अनुसार अपने आप समझ लेना चाहिये यदि इसमें कोई
विशेषता है तो वह 'षट्क की जगह 'द्वादश' इस पद के प्रयोग किया है
अर्थात् षट्कसमर्जित प्रकरण में जैसे षट्क प्रयोग किया गया है वैसे
ही यहां उसकी जगह 'द्वादश' पद का प्रयोग करके अभिलाष बना लेना
चाहिये बाकी के अवशिष्ट कथन में कोई अन्तर नहीं है वह सब कथन
षट्क समर्जित प्रकरण के अनुसार ही है ऐसा जानना चाहिये ।

असुरकुमारेथी लघने स्तनितकुमार सुधीना लवनपतियेतुं तथा पृथ्वी-
कायिकथी लघने वनस्पतिकायिक सुधीना लवेतुं तथा ये द्वीन्द्रियथी लघने
सिद्ध सुधीना लवेतुं ये द्वीन्द्रिय, त्रय द्वीन्द्रिय, चार द्वीन्द्रिय तिर्यक् पंचे-
न्द्रिय मनुष्य अने सिद्धीतुं अर्थात् आ अधीतुं अल्पपणु अने षट्कपणुं
'जहा छक्कसमज्जियाणं' लेवी रीते षट्कसमर्जित प्रकरणमां अल्पपणुं
अने षट्कपणुं कथ्यं छे. अत्र प्रमाणे समञ्ज देवुं. आमां ले विशेषता
छे, ते षट्कनी जग्याअे 'द्वादश' अे पहने प्रयोग करवे अत्र विशेषपणुं
छे. अर्थात्-षट्क समर्जितना प्रकरणमां लेम षट्कने प्रयोग करेल छे, अत्र
रीते अडियां षट्कनी जग्याअे 'द्वादश' पहने प्रयोग करीने अभिलाष
बनावी देवे ते सिवायना पात्रीना कथनमां अंथं न देखार नथी. षट्क न
कथन षट्क समर्जित प्रकरणमां कथा प्रमाणे न छे.

अथ चतुरशीतिसमर्जितसूत्रमाह—‘नेरइयाणं भंते’ इत्यादि। ‘नेरइयाणं भंते !’ नैरयिकाः खलु भदन्त ! ‘किं चुलसीइसमज्जिया’ किं चतुरशीतिसमर्जिताः एक-समये चतुरशीतिसंख्यया समुत्पन्नाश्चतुरशीतिसमर्जिताः कथ्यन्ते । ‘नो चुलसीइ-समज्जिया२, नो चतुरशीतिसमर्जिताः एरुसमये एकस्मादारभ्य त्र्यशीतिसंख्यया समुत्पन्नाः नो चतुरशीतिसमर्जिताः कथ्यन्ते२ । ‘चुलसीइए य नो चुलसीइए य समज्जिया३’ चतुरशीत्या च नो चतुरशीत्यां च समर्जिताः३, ‘चुलसीइहिं समज्जिया’ चतुरशीतिभिः समर्जिताः अनेकामिश्चतुरशीतिसंख्याभिः समर्जिता इति४ । ‘चुलसीइहिय नो चुलसीइए य समज्जिया’ चतुरशीतिभिश्च नो चतुरशीत्या च समर्जिताः अनेकामिश्चतुरशीतिभिः तथा नो चतुरशीत्या च युक्ताः चतुरशीतिभिश्च नो चतुरशीत्या च समर्जिता भवन्तीति पञ्चविल्पाः५ । तत्र नारकाणां कतमो विकल्पोऽभिमत इति प्रश्नः । भगवानाह—‘गोयमा’ इत्यादि ‘गोयमा’ हे गौतम !

अथ सूत्रकार ८४ समर्जित सूत्र का कथन करते हैं—‘नेरइयाणं भंते !’ हे भदन्त ! एक समय में नैरयिक ‘किं चुलसीइसमज्जिया’ क्या ८४ की संख्या में समर्जित होते हैं ? उत्पन्न होते हैं ? अथवा—‘नो चुलसीइ समज्जिया२’ एक से लेकर ८३ की संख्या में उत्पन्न होते हैं ? अथवा—‘चुलसीइए य नो चुलसीइए य समज्जिया३’ चौरासी की संख्या में और नो चौरासी की संख्या में उत्पन्न होते हैं ? अथवा ‘चुलसीइहिं समज्जिया४’ अनेक चौरासी की संख्या में उत्पन्न होते हैं ? अथवा—‘चुलसीइहिय नो चुलसीइए य समज्जिया’ अनेक चौरासी की संख्या में और एक नो चौरासी की संख्या में उत्पन्न होते हैं ? इस प्रकार के ये पांच प्रश्न हैं—इनमें कौन सा विकल्प अभिमत है इस बात को प्रकट करने के लिये प्रभु उत्तर के रूप में गौतम से कहते हैं—‘गोयमा । नेर-

इये सूत्रकार ८४ चौरासी समर्जित सूत्रनुं कथन करे छे ‘नेरइया णं भंते ।’ छे भगवन् नारकां ओक समयमां ‘किं चुलसीइ समज्जिया’ चौरासीनी संख्याथी समर्जित होय छे ? उत्पन्न थाय छे ? अथवा ‘नो चुलसीइ समज्जिया’२ ओकथी लघने ८३ त्र्यासीनी संख्या सुधीमां उत्पन्न थाय छे ? २, चौरासीनी संख्यामां अने नो चौरासीनी संख्यामां उत्पन्न थाय छे ? ३ अथवा ‘चुलसीइहिं समज्जिया’४, अनेक चौरासीनी संख्यामां उत्पन्न थाय छे ? ४ अथवा ‘चुलसीइहिय नो चुलसीइए य समज्जिया’ अनेक चौरासीनी संख्यामां अने ओक नो चौरासीनी संख्यामां उत्पन्न थाय छे ? आ प्रभाणेना ये पांच प्रश्नो छे, आ पैरी कथो विकल्प अभिमत छे, ओ बात जताववाने प्रभु उत्तर

‘नेरइया चुलसीइसमज्जिया वि जाव चुलसीइहि य नोचुलसीईए य समज्जिया वि’ नैरयिका श्रुतुरशीतिसमज्जिता अपि यावत् चतुरशीतिभिश्च नोचतुरशीत्या च समज्जिता अपि, अत्र यावत्पदेन नो चतुरशीतिसमज्जिताः२, चतुरशीत्या च नो चतुरशीत्या च समज्जिताः३, चतुरशीतिभिश्च समज्जिताः ४ एतेषां विकल्पानां ग्रहणं भवति ? नैरयिकाः पञ्चभिरपि विकल्पैः विकल्पिता भवन्तीत्युत्तरम् । पुनः प्रश्नयन्नाह—‘से केणट्टेणं’ इत्यादि, ‘से केणट्टेणं भंते ! एवं बुच्चइ जाव समज्जिया वि’ तत्केनार्थेन भदन्त ! एवमुच्यते नैरयिका श्रुतुरशीतिसमज्जिता अपि१ नो चतुरशीतिसमज्जिता अपि२, चतुरशीत्या नोचतुरशीत्या च समज्जिता अपि३, चतुरशीति-

इया चुलसीइसमज्जिया वि, जाव चुलसीइहि य नो चुलसीईए य समज्जिया वि’ हे गौतम ! नैरयिक एक समय में चौरासी समज्जित भी होते हैं यावत् अनेक चौरासी की संख्या में और एक नो चौरासी की संख्या में भी वे समज्जित होते हैं । यहां यावत्पद से ‘नो चतुरशीतिसमज्जिताः२, चतुरशीत्या च नो चतुरशीत्या च समज्जिताः३, चतुरशीतिभिश्च समज्जिताः४’ इन तीन विकल्पों का ग्रहण हुआ है तात्पर्य इस उत्तररूप कथन का यही है कि नैरयिक पांचों भी विकल्पों से युक्त होते हैं । अब गौतम इस विषय में प्रश्न से ऐसा पूछते हैं—‘से केणट्टेणं भंते ! एवं बुच्चइ, जाव समज्जिया वि’ हे भदन्त ! आपने ऐसा किस कारण से कहा है कि नैरयिक चतुरशीति आदि पांचों विकल्पों से समज्जित होते हैं ? अर्थात् वे चतुरशीति समज्जित भी होते हैं ? नो चतुर-

इये गौतमस्वाभीने ढडे छे डे—‘गोयमा ! नेरइया चुलसीइ समज्जिया वि जाव चुलसीइहिय नो चुलसीईए य समज्जिया वि’ डे गौतम ! नारडीये अेक समयमां योयांशी समज्जित पणु डोय छे, यावत् अनेक योयांशीनी संख्यामां अने अेक नो योयांशीनी संख्यामां पणु तेअो समज्जित डोय छे, अहिंया यावत् पदथी ‘नो चतुरशीति समज्जिताः२’ चतुरशीत्या च नो चतुरशीत्या च समज्जिताः३, चतुरशीतिभिश्च समज्जिताः४’ आ त्रणु विकल्पो अडणु कराया छे, आ उत्तरवाक्यना कथनतुं तात्पर्य अे छे डे—नारडीये पाये विकल्पोथी युक्त डोय छे, अर्थात् पाये विकल्पोवाणा डोय छे.

इवे गौतमस्वाभी आ विषयमां कारणु जणुवानी धिच्छाथी प्रणुने पूछे छे डे—‘से केणट्टेणं भंते एवं बुच्चइ जाव समज्जिया वि’ डे लगवन् आये अेवुं शा कारणुथी ढडुं छे डे—नारडीये ८४ योयांशी विगेदे पांये विकल्पोथी समज्जित डोय छे ? अर्थात् तेअो योयांशी समज्जित पणु डोय छे ? नो

मिथ्य समर्जिता अष्टि, चतुरशीतिभिश्च नो चतुःशीत्या च समर्जिता अपि ? इति प्रश्नः । भगवानाह—‘गोयमा’ इत्यादि, ‘गोयमा’ हे गौतम ! ‘जे णं नेरइया चुलसीईएणं पवेसणएणं पविसंति’ ये खलु नैरयिकाश्चतुरशीतिकेन प्रवेशनकेन प्रविशन्ति, ‘ते णं नेरइया चुलसीइसमज्जिया’ ते खलु नैरयिकाश्चतुरशीतिसमर्जिता इति कथयन्ते१, ‘जे णं नेरइया जहन्नेणं एणेण वा, दोहिं वा, तीहिं वा’ ये खलु नैरयिका जघन्येन एकेन वा द्वाभ्यां वा त्रिभिर्ना, ‘उक्कोसेणं तेसीइ पवेसणएणं पविसंति’ उत्कर्षेण त्र्यशीति प्रवेशनकेन प्रविशन्ति, ‘ते णं नेरइया नो चुलसीइ शीति समर्जित भी होते हैं२, चतुरशीति से और नो चतुःशीति से समर्जित भी होते हैं३, अनेक चतुरशीति से समर्जित भी होते हैं४ और अनेक चतुरशीति से और एक नो चतुरशीति से समर्जित भी होते हैं—सो आपके इस प्रकार के कथन में क्या कारण है इसके उत्तर में प्रभु उनसे कहते हैं—‘गोयमा ! जे णं नेरइया चुलसीईएणं पवेसणएणं पविसंति०’ हे गौतम ! जो नैरयिक चौरासी की संख्या से एक समय में समर्जित—उत्पन्न होते हैं, इस कारण वे नैरयिक चतुरशीति समर्जित कहे गये हैं ‘जे णं नेरइया जहन्नेणं एणेणं वा दोहिं वा तीहिं वा, उक्कोसेणं तेसीइ पवेसणएणं पविसंति’ तथा—जो नैरयिक जघन्य से एक संख्या में अथवा दो संख्या में अथवा ३ संख्या में एक समय में प्रवेश करते हैं—अर्थात् जो नैरयिक कम से कम एक समय में एक अथवा दो उत्पन्न होते हैं अथवा तीन उत्पन्न होते हैं और उत्कृष्ट से ८३ की संख्या में उत्पन्न होते हैं—अर्थात् ८३ उत्पन्न

चतुरशीति समर्जित पणु होय छे ? २ चौर्याशीथी अने नो चौर्याशीथी पणु समर्जित होय छे ३ अनेक चौर्याशीथीथी पणु समर्जित होय छे. ४ तथा अनेक चौर्याशीथीथी अने अेक नो चौर्याशीथी समर्जित होय छे ? तो आपना आ रीतना कथनमां शुं धारणु छे ? आ प्रश्नना उत्तरमां प्रभु तेअोने कहे छे क—‘गोयमा ! जे णं नेरइया चुलसीईएणं पवेसणएणं पविसंति’ हे गौतम ! नारकीये अेक समयमां चौर्याशीनी संख्यामां समर्जित—उत्पन्न थाय छे. ते धारणुथी ते नारकीये चौर्याशी समर्जित कहेवाय छे. ‘जे णं नेरइया जहन्नेणं एणेणं वा दोहिं वा तीहिं वा, उक्कोसेणं तेसीइपवेसणएणं पविसंति’ ने नारकीये जघन्यथी अेक संख्यामां अथवा वे संख्यामां अथवा त्रणु संख्यामां अेक समयमां प्रवेश करे छे—अर्थात् ने नारकीये आछांमां आछा अेक समयमां अेक उत्पन्न थाय छे. अगर वे उत्पन्न थाय छे, अथवा त्रणु उत्पन्न थाय छे, अने उत्कृष्टथी ८३ च्यासीनी संख्यामां

સમજિજયા' તે સ્વલુ નૈરયિકાઃ નો ચતુરશીતિસમર્જિતાઃ જઘન્યેન ઇકાદિત ઉત્કૃષ્ટ તસ્મ્યશીતિ સંખ્યયા પ્રવિશન્તિ તે નોચતુરશીતિસમર્જિતા ભવન્તિ ૨ । 'જે ણં નેરહ્યા ચુલ્લીઈણં' યે સ્વલુ નૈરયિકા શ્વતુરશીતિકેન, 'અન્નેણ ય જહન્નેણ ઇગેણ વા દોહિં વા તીહિં વા' અન્યેન ચ જઘન્યેન ઇકેત વા, દ્વાભ્યાં વા ત્રિભિર્વા, 'ઉક્કોસેણં તેલીઈણં પવેસણણં પવિસંતિ' ઉત્કર્ષેણ ત્ર્યશીતિકેન પ્રવેશનકેન પ્રવિશન્તિ 'તે ણં નેરહ્યા ચુલ્લીઈઈ ય નો ચુલ્લીઈઈ ય સમજિજયા' તે સ્વલુ નૈરયિકાઃ ચતુરશીત્યા ચ નોચતુરશીત્યા ચ સમર્જિતા ભવન્તીતિ ૩ । 'જે ણં નેરહ્યા ણેગેહિં ચુલ્લીઈઈહિં પવેસગગં પવિસંતિ' યે સ્વલુ નૈરયિકા અનેકે શ્વતુરશીતિકૈઃ પ્રવેશનક પ્રવિશન્તિ 'તે ણં નેરહ્યા ચુલ્લીઈઈહિં સમજિજયા' તે સ્વલુ નૈરયિકા શ્વતુરશીતિકૈ સમર્જિતાઃ, યે નારકા અનેકામિ શ્વતુરશીતિસંખ્યામિઃ પ્રવેશં કુર્વન્તિ તે ચતુરશીતિકૈઃ સમર્જિતા ભવન્તીતિ ૪, 'જે ણં નેરહ્યા ણેગેહિં ચુલ્લીઈઈહિય અન્નેણ ય જહન્નેણં ઇગેણ વા દોહિં વા તીહિં વા' યે સ્વલુ નૈરયિકા અનેકૈ

હોતે હૈં-વે નૈરયિક નો ચૌરાસી સમર્જિત કહે ગયે હૈં ૨ 'જે ણં નેરહ્યા ચુલ્લીઈઈણં, અન્નેણ ચ જહન્નેણ ઇગેણ વા દોહિં વા તીહિં વા, ઉક્કોસેણં તેલીઈઈણં પવેસણણં પવિસંતિ' જો નૈરયિક એક સમય મેં ૮૪ કી સંખ્યા મેં ઉત્પન્ન હોતે હૈં, તથા જઘન્ય સે એક યા દો યા ત્રીન સંખ્યા મેં ઉત્પન્ન હોતે હૈં' ઓર ઉત્કૃષ્ટ સે ૮૩ કી સંખ્યા મેં ઉત્પન્ન હોતે હૈં' વે નૈરયિક ચૌરાસી ઇવં નો ચૌરાસી સમર્જિત કહે ગયે હૈં ૩ 'જે ણં નેરહ્યા ણેગેહિં ચુલ્લીઈઈહિં પવેસણગં પવિસંતિ, તે ણં નેરહ્યા ચુલ્લીઈઈહિં સમજિજયા' જો નૈરયિક અનેક ચૌરાસી કી સંખ્યા મેં પ્રવેશ કરતે હૈં' વે નૈરયિક અનેક ૮૪ સે સમર્જિત કહે ગયે હૈં' । 'જે ણં નેરહ્યા

ઉત્પન્ન થાય છે, અર્થાત્ ત્ર્યાશી ઉત્પન્ન થાય છે.—તે નારહીયો નો ચૌરાસી સમર્જિત કહેવાય છે. ૨ 'જે ણં નેરહ્યા ચુલ્લીઈઈણં અન્નેણ ય જહન્નેણ ઇગેણ વા દોહિં વા તીહિં વા, ઉક્કોસેણં તેલીઈઈણં પવેસણણં પવિસંતિ' જે નૈરયિકો એક સમયમાં ૮૪ ચૌરાસીની સંખ્યામાં ઉત્પન્ન થાય છે, તથા જઘન્યથી એક સમયમાં એક અથવા બે અથવા ત્રણ સંખ્યામાં ઉત્પન્ન થાય છે. અને ઉત્કૃષ્ટથી ૮૩ ત્ર્યાશીની સંખ્યામાં ઉત્પન્ન થાય છે. તે નારહીયો ૮૪ ચૌરાસી અને નો ચૌરાસી સમર્જિત કહેવાય છે. ૩ 'જે ણં નેરહ્યા ણેગેહિં ચુલ્લીઈઈહિં પવેસણગં પવિસંતિ, તે ણં નેરહ્યા ચુલ્લીઈઈહિં સમજિજયા' જે નૈરયિકો અનેક ચૌરાસીની સંખ્યામાં પ્રવેશ કરે છે, તે નારહીયો અનેક ચૌરાસીથી સમર્જિત

श्चतुरशीतिकैश्चान्येन च जघन्येन एकेन वा, द्वाभ्यां वा, त्रिभिर्वा, 'उक्कोसेणं ते-
 सीइएणं पवेसणणेणं पविसंति' उत्कर्षेण त्र्यशीतिकेन प्रवेशनकेन पविसन्ति;
 'ते णं नेरइया चुलसीइहिय नो चुलसीईए य समज्जिया' ते खल्ल नैरयिकाश्चतुर-
 शीतिकैश्च नो चतुरशीत्या च समर्जिता इति कथ्यन्ते५। 'से तेणट्टेणं जाव
 समज्जिया वि' तत् तेनार्येन गौतम ! एवमुच्यते नारकाश्चतुरशीत्या समर्जिताः१,
 नो चतुरशीत्या च समर्जिताः२, चतुरशीत्या नो चतुरशीत्या च समर्जिताः३,
 चतुरशीतिभिः समर्जिताः४, चतुरशीतिभिर्वा नो चतुरशीत्या च समर्जिताः५ इत्यु-
 त्तरम् । 'एवं जाव थणियकुमारा' एवं यावत् स्तनितकुमाराः, एवमेव-नारक-
 वदेव अट्टुरकुमाराइरइव स्तनितकुमारइरवन्वाताम् चतुरशीतिकादिगमर्जितत्व-

णेगेहिं चुलसीइएहिय अन्नेण य जहन्नेणं एगेण वा दोहिं वा तीहिं वा,
 उक्कोसेणं तेसीइएणं पवेसणणेणं पविसंति-ते णं नेरइया चुलसीइहिय
 य नो चुलसीईए य समज्जिया' जो नैरयिक अनेक चौराशी की संख्या
 में तथा जघन्य से एक, दो, अथवा तीन संख्या में और उत्कृष्ट से
 ८३संख्या में प्रवेश करते हैं वे नैरयिक अनेक चौराशी समर्जित तथा
 नो चौराशी समर्जित कहे जाये हैं । 'से तेणट्टेणं जाव समज्जिया' इस
 कारण हे-गौतम ! मैंने ऐसा कहा है कि नैरयिक चतुरशीति समर्जित
 होते हैं ? नो चतुरशीति समर्जित होते हैं२ एक चतुरशीति से लब्ध-
 जित और एक नो चतुरशीति से समर्जित होते हैं३ अनेक चतुरशीति
 से समर्जित होते हैं४, और अनेक चतुरशीति से एवं एक नो चतुर-
 शीति से समर्जित होते हैं५ । 'एवं जाव थणियकुमारा' नारक के जैसे

कहेवाय छे. 'जे णं नेरइया एगेहिं चुलसीइएहिय अन्नेण य जहन्नेणं एगेण वा
 दोहिं वा तीहिं वा, उक्कोसेणं तेसीइएणं पवेसणणेणं पविसंति-ते णं नेरइया
 चुलसीइहिय नो चुलसीईए य समज्जिया' जे नारकीये। अनेक चौराशीनी
 संख्यामां तथा जघन्यथी ओक जे अथवा त्रणुनी संख्यामां अने उतिकृष्टथी
 च्याशीनी संख्यामां प्रवेश करे छे, ते नारकीये। अनेक चौराशी समर्जित अने
 ओक नो चौराशी समर्जित कहेवाय छे. 'से तेणट्टेणं जाव समज्जिया' जे
 कारणे छे गौतम ! में ओपुं कहुं इतुं के-नारकीये चौराशी समर्जित होय
 छे. १ नो चौराशी समर्जित होय छे २. ओक चौराशीथी समर्जित अने
 ओक नो चौराशीथी समर्जित होय छे. ३, अनेक चौराशी समर्जित होय
 छे. ४ अनेक चौराशीथी अने ओक नो चौराशीथी समर्जित होय छे. 'एवं

વિષયકાઃ પञ्चापि विकल्पा ज्ञातव्याः । 'पुढ्वीकाइया तहेव पच्छिल्लएहिं दोहिं' पृथिवीकायिकास्तथैव-द्वादशकसूत्रपथिमाभ्यां द्वाभ्यां चरमाभ्यां द्वाभ्यां विकल्पाभ्यां समर्जिताः चरमौ च विकल्पौ, चतुरशीतिकैः समर्जिताः ४, चतुरशीतिकैश्च नो चतुरशीत्या च समर्जिताः ५ इत्याकारकौ । द्वादशकसूत्रापेक्षया यद्वैलक्षण्यं तददर्शयति- 'नवरं' इत्यादि, 'नवरं अगिलाओ चुलसीइओ' नवरम्-केवलम् अभिलापः चतुरशीतिकः, तत्र द्वादशकसूत्रे द्वादशकेन समर्जिता इत्युक्तम्, अत्र चतुरशीतिकैरिति वक्तव्यमेतावानेत्र भेदः । 'एवं जाव वणस्सइकाइया' एवं यावत् वनस्पतिकायिकाः एवम् पृथिवीकायिकानां यथा चतुर्थपञ्चमविकल्पौ कथितौ तथा

હી અસુરકુમાર સે ઊંકર સ્તનિતકુમાર તક કે અવનપતિયોં કે ચતુર-શીતિ સમર્જિત આદિ પાંચ વિકલ્પોં કે વિષય મેં મી જાનના ચાહિયે 'પુઢ્વીકાઇયા તહેવ પચ્છિલ્લણ્હિં દોહિં' પૃથિવીકાયિક જીવોં કે દ્વાદશક સૂત્ર કે જૈસે ઠીછે કે દો વિકલ્પ ચતુર્થ ઔર પંચમ અનેક ચૌરાસી કી સંખ્યા મેં ઉત્પન્ન હોતે હૈં ૪ ઔર અનેક ચૌરાસી કી સંખ્યા મેં ઉત્પન્ન હોતે હૈં એવં એક નો ચૌરાસી કી સંખ્યા મેં ઉત્પન્ન હોતે હૈં-એસે યે દો હી વિકલ્પ હોતે હૈં એસા જાનના ચાહિયે અથ દ્વાદશક સૂત્ર કી અપેક્ષા સે જો યહાં ભિન્નતા હૈં ઉસે સૂત્રકાર 'નવરં' ઇત્યાદિ પદ દ્વારા પ્રકટ કરતે હૈં-હસસે ઉન્હોંને યહ કહા હૈં કિ જિસ પ્રકાર સે દ્વાદશક સૂત્ર મેં 'દ્વાદશકેન સમર્જિતાઃ' એલા પદ કહા યગા હૈં હસી પ્રકાર સે યહાં પર 'ચતુરશીતિકૈઃ' એલા પદ લગાકર અભિલાપ કહના ચાહિયે 'એવં જાવ વણસ્સહકાઇયા' જિસ પ્રકાર સે પૃથિવીકાયિક જીવોં કે ચતુર્થ એવં

જાવ યણિયકુમારા' નારકાની જેમ જ અસુરકુમારોથી લઇને સ્તનિતકુમાર સુધીના ભવનપતિયોને ચોર્યાશી સમર્જિત વિગેરે પાંચે વિકલ્પોથી યુક્ત સમજવા. 'પુઢ્વીકાઇયા તહેવ પચ્છિલ્લણ્હિં દોહિં' પૃથ્વીકાયિક જીવોના બાર સમર્જિત સૂત્રની માફક પાછલા જે વિકલ્પો એટલે ચોથો અને પાંચમો જે જે વિકલ્પો એટલે કે-અનેક ચોરાસીની સંખ્યામાં ઉત્પન્ન થાય છે, ૪ તથા અનેક ચોર્યાશીની સંખ્યામાં અને એક નો ચોર્યાશીની સંખ્યામાં ઉત્પન્ન થાય છે. ૫ આ પ્રકારના આ જે વિકલ્પો થાય છે. તેમ સમજવું.

હવે બાર સમર્જિત સૂત્રની અપેક્ષાએ આ કથનમાં જે જુદાપણું છે, તે સૂત્રકાર 'નવરં' વિગેરે પદ દ્વારા બતાવે છે.-આ પદથી સૂત્રકારે એ બતાવ્યું છે કે-જે રીતે બાર સમર્જિત સૂત્રમાં 'દ્વાદશકેન સમર્જિતાઃ' એ પ્રમાણેનું પદ કહ્યું છે, એજ રીતે અહિયાં 'ચતુરશીતિકૈઃ' એ પ્રમાણેનું પદ બનાવીને અભિલાપ કહેવો 'એવં જાવ વણસ્સહકાઇયા' જે રીતે પૃથ્વીકાયિક

અપ્કાયિકાદારમ્ વનસ્પતિકાયિકપર્યન્તાનામપિ ચતુર્થપશ્ચમવિકલ્પો-ચતુરશી-
તિકૈઃ સમર્જિતાઃ ૪ ચતુરશીતિકૈશ્ચ નો ચતુરશીત્યા ચ સમર્જિતાઃ ૫, ઇત્યાકારકૌ
જ્ઞેયાવિતિ । 'વેઈંદિયા જાવ વેમાણિયા જહા નેરહ્યા' દ્વીન્દ્રિયા યાવદ્વૈમાનિકા યથા
નૈરયિકાઃ, યથા નારકાઃ પશ્ચાપિ વિકલ્પવિકલ્પિત્વાસ્તથા દ્વીન્દ્રિયાદારમ્ વૈમનિક
પર્યન્તાનામપિ પશ્ચવિકલ્પૈઃ સમર્જિતાં જ્ઞેયવિતિ ! 'સિદ્ધા ણં પુચ્છા' સિદ્ધાઃ સ્વહ
ઇતિ પુચ્છા. હે મદન્ત ! સિદ્ધાઃ કિં ચતુરશીતિ સમર્જિતાઃ ૧, નો ચતુરશીતિસમ-
ર્જિતાઃ ૨, ચતુરશીત્યા નોચતુરશીત્યા ચા સમર્જિતાઃ ૩, ચતુરશીતિયિઃ સમર્જિતાઃ ૪
ચતુરશીતિમિથ નો ચતુરશીત્યા ચ વા સમર્જિતાઃ ૫ ઇતિ પ્રશ્નઃ । મગવાનાહ-

પંચમ વિકલ્પ કહે ગયે હૈં' ડહી પ્રકાર સે અપ્કાયિક સે લેકર વનસ્પતિ-
કાયિક તક કે જીવોં કે મી ચતુર્થ ઓર પંચમ વિકલ્પ કહે ગયે હૈં-વે
ચતુર્થ પંચમ વિકલ્પ યે હૈં- 'ચતુરશીતિકૈઃ સમર્જિતાઃ ૪, ચતુરશીતિકૈશ્ચ
નો ચતુરશીત્યા ચ સમર્જિતાઃ 'વેઈંદિયા જાવ વેમાણિયા જહા નેરહ્યા'
જિસ પ્રકાર ચતુરશીતિ પ્રકરણ ઝેં નૈરયિકોં કો પાંચોં વિકલ્પવાલા પ્રકટ
કિયા ગયા હૈં ડહી પ્રકાર સે દ્વીન્દ્રિય સે લેકર વૈમાનિક તક કે મી જીવોં
કો પાંચોં વિકલ્પોવાલા જાનના ચારિં 'સિદ્ધા ણં પુચ્છા' અવ ગૌતમ પ્રમુ
સે પૂછતે હૈં' હે મદન્ત ! સિદ્ધ જીવ ક્યા ચતુરશીતિ સે સમર્જિત હોતે હૈં ૧
યા નો ચતુરશીતિ સે સમર્જિત હોતે હૈં ૨ યા એક ચતુરશીતિ ઓર એક
નો ચતુરશીતિસે સમર્જિત હોતે હૈં ૩ યા અનેક ચતુરશીતિ સે સમર્જિત
હોતે હૈં યા અનેક ચતુરશીતિ સે ઓર એક નો ચતુરશીતિ સે સમર્જિત હોતે

હવેને ચોથો અને પાંચમો વિકલ્પ કહ્યો છે, એજ રીતે અપ્કાયિકથી લઈને
વનસ્પતિકાયિક સુધીના હવેને પણ ચોથો અને પાંચમો વિકલ્પ કહ્યો છે. તે
ચોથો અને પાંચમો વિકલ્પ આ પ્રમાણે છે.- 'ચતુરશીતિકૈઃ સમર્જિતાઃ ૪, ચતુર-
શીતિકૈશ્ચ નો ચતુરશીત્યા ચ સમર્જિતાઃ' અનેક ચોર્થાશીથી સમર્જિત હોય છે. ૪
અનેક ચોર્થાશીથી અને એક નો ચોર્થાશીથી સમર્જિત હોય છે. ૫ 'વેઈંદિયા
જાવ વેમાણિયા જહા નેરહ્યા' જે પ્રમાણે ચોર્થાશી સમર્જિત પ્રકરણમાં નાર-
કીયેને પાંચે વિકલ્પોવાળા કહ્યા છે, એજ રીતે જે દ્વિન્દ્રિય હવેથી લઈને
વૈમાનિક સુધીના હવે પણ પાંચે વિકલ્પોવાળા સમજવા.

'સિદ્ધા ણં પુચ્છા' હવે ગૌતમચારી પ્રભુને એવું પૂછે છે કે-હે ભગવન
સિદ્ધ હવે શું ચોર્થાશી સમર્જિત હોય છે? અથવા નો ચોર્થાશી સમર્જિત
હોય છે? અથવા એક ચોર્થાશી અને એક નો ચોર્થાશી સમર્જિત
હોય છે? ૩ અથવા અનેક ચોર્થાશી સમર્જિત હોય છે? અથવા અનેક
ચોર્થાશીથી અને એક નો ચોર્થાશીથી સમર્જિત હોય છે? ૫, આ રીતના

‘गोयमा’ इत्यादि । ‘गोयमा !’ हे गौतम ! ‘सिद्धा चुलसीइसमज्जिया वि१’ सिद्धा चतुरशीतिसमज्जिता अपि१ प्रथमविकल्पेन युक्ता अपि भवन्ति सिद्धा इति१ । ‘नो चुलसीइसमज्जिया वि२’ नो चतुरशीतिसमज्जिता अपि भवन्ति सिद्धा इति२ । ‘चुलसीईए य नो चुलसीइए य समज्जिया३’ चतुरशीत्या च नोचतुरशीत्या चापि समज्जिता भवन्ति । सिद्धा इति तृतीयः३ । किन्तु ‘नो चुलसीइहिं समज्जिया४’ नो नैव चतुरशीतिभिः समज्जिताः४, नो-नैव अनेकाभिश्चतुरशीतिसंख्याभिरपि समज्जिता इति चतुर्थः४ । ‘नो चुलसीइहिय नोचुलसीईए य समज्जिया वि५’ तथा नो-नैव चतुरशीतिभिश्च नो चतुरशीत्या च समज्जिता अपि सिद्धा इति पञ्चमो विकल्प इत्युत्तरम् । अत्र भगवता आद्यं भङ्गत्रयं स्वीकृतमताएवात्र ‘अपि’ शब्दस्य प्रयोगः कृतः । अन्तिमौ चतुर्थ-पञ्चमौ द्वौ भङ्गौ निषिद्धौ, अतः स्तत्र

है ५ इस प्रकार के थे पांच प्रश्न हैं इन प्रश्नों के उत्तर में प्रश्नु कहते हैं- ‘गोयमा ! सिद्धा चुलसीइसमज्जिया वि१’ हे गौतम ! सिद्ध जीव चतुरशीति से समज्जित भी होते हैं ‘नो चुलसीइसमज्जिया वि२’ नो चतुरशीति से भी समज्जित होते हैं२, ‘चुलसीईए नो चुलसीईए य समज्जिया वि३’ एक चतुरशीति से और एक नो चतुरशीति से समज्जित भी होते हैं३ किन्तु वे ‘नो चुलसीइहिं समज्जिया४’ अनेक चतुरशीति की संख्या से उत्पन्न-समज्जित नहीं होते हैं और न वे अनेक चतुरशीति से एवं एक नो चतुरशीति से भी समज्जित होते हैं यहां जो ‘अपि’ शब्द का प्रयोग किया गया है वह इस बात को कहने के लिये किया गया है कि यहां भगवान ने पूर्वोक्त ३ ही भंग स्वीकार किये हैं शेष चतुर्थ और पंचम वे दो भंग स्वीकार नहीं किये हैं । इसी कारण वहां

आ पांच प्रश्नों थे, आ प्रश्नोंना उत्तरमां प्रश्नु कहे थे ५-‘गोयमा ! सिद्धा चुलसीइ समज्जिया वि१’ हे गौतम ! सिद्ध जीवो चोयाशीथी समज्जित पणु होय थे, १ ‘नो चुलसीइ समज्जिया वि२’ नो चोयाशीथी समज्जित पणु होय थे, २ ‘चुलसीईए नो चुलसीईए य समज्जिया वि३’ ओठ चोयाशीथी अने ओठ नो चोयाशीथी पणु समज्जित होय थे, ३ परंतु तेजो ‘नो चुलसीइहिं समज्जिया वि४’ अनेक चोयाशीनी संख्याथी समज्जित-उत्पन्न थता नथी, ४ तेमज्ज अनेक चोयाशी अने ओठ नो चोयाशीथी पणु समज्जित होता नथी, ५ आमां ने ‘अपि’ शब्दने प्रयोग कथो थे, ते ओ वात अताएवा कथो थे ६-अद्वियां लगवाने पूर्वोक्त प्रश्नु न लगानो स्वीकार कथो थे, योथा अने पांचमां लगानो स्वीकार कथो नथी, तेमज्ज ते क्खणे अद्वियां ‘नो’ शब्दने प्रयोग कथो थे.

नो-नैव इति नो शब्दस्य प्रयोगः कृतः। एतदग्रे 'से केणद्वेणं' इत्यालापके
त्रयाणांमेव भद्रानां स्पष्टी भविष्यतीति। पुनः प्रश्नयति, 'से केणद्वेणं भंते! एवं
बुचइ जाव समज्जिया वि' तत् केनार्थेन भदन्त। एवमुच्यते चावत् समर्जिता
अपि, केन कारणेन एवं कथयते यत्-सिद्धाः चतुरशीतिसमर्जिता अपि, नो
चतुरशीतिसमर्जिता अपि२, चतुरशीत्या च नो चतुरशीत्या च समर्जिता अपि२,
किन्तु नो-नैव चतुरशीतिभिश्च समर्जिताः सिद्धाः४, नो-नैव चतुरशीतिकैश्च नो
चतुरशीत्या च समर्जिताः सिद्धाः इति प्रश्नः। भगवानाह-'गोयमा' इत्यादि।
'गोयमा' हे गौतम। 'जे णं सिद्धा चुलसीइएणं पवेसणएणं पविसंति' ये खलु
सिद्धाः चतुरशीतिकेन प्रवेशनकेन अविशन्ति, 'ते णं सिद्धा चुलसीइसमज्जिया१'
ते खलु सिद्धा चतुरशीतिसमर्जिताः१। 'जे णं सिद्धा जहन्नेणं एणेण वा दोहिं
वा, तीहिं वा' ये खलु सिद्धाः जघन्येन एकेन वा, द्वाभ्यां वा त्रिभिर्वा, उक्तो-

'नो' शब्द का प्रयोग किया गया है। अब गौतम प्रश्नु से ऐसा पूछते
हैं-'से केणद्वेणं भंते। एवं बुचइ, जाव समज्जिया वि' हे भदन्त।
ऐसा आपने किस कारण से कहा है कि सिद्ध प्रथम के चतुरशीति
समर्जित आदि ३ विकल्पोंवाले हैं और अन्तके चतुर्थ एवं पंचमविक-
ल्पोंवाले नहीं हैं? इसके उत्तर में प्रश्नु कहते हैं-'गोयमा। जे णं सिद्धा
चुलसीइएणं पवेसणएणं पविसंति, ते णं सिद्धा चुलसीइसमज्जिया१'
हे गौतम। जो सिद्ध एक चौरासी की संख्या में उत्पन्न होते हैं एक
समय में, वे सिद्ध चतुरशीति समर्जित कहे गये हैं। 'जे णं सिद्धा
जहन्नेणं एणेण वा दोहिं वा तीहिं वा उक्कोसेण तेसीइएणं पवेसणएणं
पविसंति ते णं सिद्धा नो चुलसीइसमज्जिया२' जो सिद्ध जघन्य से
एक अथवा दो अथवा तीन की संख्या में एक समय में उत्पन्न होते हैं

इवे गौतमस्वामी प्रश्नुने अबुं पूछे छे के-'से केणद्वेणं भंते। एवं बुचइ,
जाव समज्जिया वि' छे भगवन् आप अबुं था कारण्थी छे। छे के-सिद्ध
विगेरे चोर्थाशी समल्लंत विगेरे उ त्रसु विकल्पोवाणा छे। अने
अन्तना चोयो अने पांचमे विकल्प तेओने संभवतो नथी? आ प्रश्नता
उत्तरमां प्रश्नु कहे छे के-'गोयमा। जे णं सिद्धा चुलसीइएणं पवेसणएणं पवि-
संति तेणं सिद्धा चुलसीइ समज्जिया' छे गौतम। अब समयमां सिद्धो अबुं
चोर्थाशीनी संख्यामां उत्पन्न थाय छे, ते सिद्धो चोर्थाशी समल्लंत कहेवाय
छे। 'जे णं सिद्धा जहण्णेणं एणेण वा दोहिं वा तीहिं वा उक्कोसेण तेसीइएणं
पविसंति तेणं सिद्धा नो चुलसीइ समज्जिया' के सिद्धो जघन्यथी अबुं अगर
णे अगर त्रसुनी संख्यामां अबुं समयमां उत्पन्न थाय छे, अने उद्धृष्टथी

સેળં તેસીરૂણં પવેસળણં પવિસંતિ' ઉત્કર્ષેણ ત્ર્યશીતિકેન પ્રવેશનકેન પ્રવિશન્તિ, 'તે ણં સિદ્ધા નો ચુલસીરૂણં સમજ્જિયા ૨' તે સ્વલુ સિદ્ધા નો ચતુરશતિ-સમ જતા ઇતિ ૨ । 'જે ણં સિદ્ધા ચુલસીરૂણં અન્નેણ ય જહન્નેણં ઇગેણ વા, દોહિં વા, તીહિં વા' યે સ્વલુ સિદ્ધા શ્વરશીતિકેન અન્યેન ચ જઘન્યેન એકેન વા, દ્વાભ્યાં વા ત્રિભિર્વા, ઉક્કોસેળં તેસીરૂણં પવેસળણં પવિસંતિ' ઉત્કર્ષેણ ત્ર્યશીતિકેન પ્રવેશનકેન પ્રવિશન્તિ, 'તે ણં સિદ્ધા ચુલસીરૂણં નો ચુલસીરૂણં ય સમજ્જિયા' તે સ્વલુ સિદ્ધાશ્ચતુરશીત્યા ચ નો ચતુરશીત્યા ચ સમર્જિતા: ૩ । 'સે તેળટ્ટેણં જાવ સમજ્જિયા' ત્વ તેનાર્યેન ગૌતમ ! એવમુચ્યતે સિદ્ધા શ્ચતુરશીત્યા સમર્જિતા અપિ ૧, નો ચતુરશીત્યા સમર્જિતા અપિ ૨, ચતુરશીત્યા ચ નો ચતુરશીત્યા ચ સમર્જિતા અપિ ૩, આઘ વિકલ્પવ્રયમેવ ભગવતા સિદ્ધે

ઔર ઉત્કૃષ્ટ સે ૮૩ કી સંખ્યા મેં ઉત્પન્ન હોતે હેં વે સિદ્ધ નો ચતુર-શીતિ સમર્જિત કહે ગયે હેં ૨ 'જે ણં સિદ્ધા ચુલસીરૂણં અન્નેણ ય જહન્નેણં ઇગેણ વા દોહિં વા તીહિં વા' જો સિદ્ધ ચતુરશીતિ કી સંખ્યા મેં એવં જઘન્ય સે એક, અથવા દો અથવા ત્રીન કી સંખ્યા મેં ઉત્પન્ન હોતે હેં ઔર ઉત્કૃષ્ટ સે ૮૩ કી સંખ્યા મેં ઉત્પન્ન હોતે હેં વે સિદ્ધ તૃતીય ભંગવાલે કહે ગયે હેં ૩, 'સે તેળટ્ટેણં જાવ સમજ્જિયા' હસી કારણ હે ગૌતમ ! મેંને એસા કહા હે કિ સિદ્ધ ચતુરશીતિ સે સમર્જિત મી હેં ? નો ચતુરશીતિ સે સમર્જિત મી હેં ૨, એવં એક ચતુરશીતિ સે ઔર એક નો ચતુરશીતિ સે સમર્જિત મી હેં ૩ હસ પ્રકાર ભગવાન ને સિદ્ધ મેં આદિ કે ત્રીન વિકલ્પ હી પ્રદર્શિત ક્રિયે હેં । કર્પોક્તિ હન કી વહાં ઉચિતતા હે ।

૮૩ ત્ર્યાશીની સંખ્યામાં ઉત્પન્ન થાય છે તે સિદ્ધો નો ચોર્યાશી સમર્જિત કહેવાય છે. ૨ 'જે ણં સિદ્ધા ચુલસીરૂણં અન્નેણ ઇગેણ વા દોહિં વા તીહિં વા' જે સિદ્ધો ચોર્યાશીની સંખ્યામાં તથા જઘન્યથી એક, બે, અથવા ત્રણની સંખ્યામાં ઉત્પન્ન થાય છે અને ઉત્કૃષ્ટથી ૮૩ ત્ર્યાશીની સંખ્યામાં ઉત્પન્ન થાય છે. તે સિદ્ધો ત્રીજા ભાગવાળા કહેવાય છે. ૩ 'સે તેળટ્ટેણં જાવ સમજ્જિયા' એ કારણથી હે ગૌતમ ! મેં એવું કહ્યું છે કે—સિદ્ધો ચોર્યાશીથી સમર્જિત પણ હોય છે. ૧ નો ચોર્યાશીથી પણ સમર્જિત હોય છે. ૨ તથા એક ચોર્યાશી અને એક નો ચોર્યાશીથી પણ સમર્જિત હોય છે. ૩ આ પ્રમાણે ભગવાને પહેલાના ત્રણ ભાગો જ સિદ્ધોમાં કહ્યા છે. કેમકે તે ત્રણ જ વિકલ્પો તેમાં સંભવે છે.

प्रदर्शितम्, एषामेवौचित्यादिति। 'एएसि णं भंते !' एतेषां खलु भदन्त !
 'नेरइयाणं चुलसीइसमज्जियाणं१ नो चुलसीइसमज्जियाणं२ चुलसीईए य नो चुल-
 सीईए य समज्जियाणं३ चुलसीइहिय समज्जियाणं४ चुलसीइहिय नो चुल-
 सीईए य समज्जियाणं५' नैरयिकाणाम् चतुरशीतिसमर्जितानां१ नो चतुरशीति-
 समर्जितानां२, चतुरशीत्या च नो चतुरशीत्या च समर्जितानाम् ३, चतुरशीतिकैश्च
 समर्जितानाम्४, चतुरशीतिकैश्च नो चतुरशीत्या च समर्जितानाम्५, 'सव्वेसिं'
 सर्वेषाम्, 'अप्पावहुगं जहा छक्कसमज्जियाणं' अल्पवहुत्वं यथा पट्कसमर्जिता-

अब गौतमस्वामी नारकादिकों के चतुरशीति आदि विकल्पों के
 अल्प बहुत्व जानने के लिए प्रभु से ऐसा पूछते हैं—'एएसि णं भंते !
 नेरइयाणं चुलसीइसमज्जियाणं, नो चुलसीइसमज्जियाणं२ चुलसीईए
 य नो चुलसीईए य समज्जियाणं, चुलसीहिं य समज्जियाणं४ चुलसीइहि
 य नो चुलसीईए य समज्जिया णं०" हे भदन्त ! चतुरशीतिसमर्जित
 नारकों के बीच में नो चतुरशीति समर्जित नारकों के बीच में, एक
 चतुरशीति और एक नो चतुरशीति समर्जित नारकों के बीच में, चतुर-
 शीति समर्जित नारकों के बीच में ४ और अनेक चतुरशीति समर्जित
 एवं एक नो चतुरशीति समर्जित नारकों के बीच में कौनसे
 नारक कौन से नारक से अल्प हैं ? कौन से नारक कौन से नारक से
 बहुत हैं ? कौन से नारक कौन से नारक से तुल्य हैं ? और कौनसे

हुवे गौतमस्वामी नारकादिकेमां चोर्थाशी विगेरे विकल्पोना अल्प-
 षडुपणाने जलुवानी धरुथी प्रलुने ओवुं पूछे छे के—'एएसि णं भंते !
 नेरइयाणं चुलसीइसमज्जियाणं १, नो चुलसीइसमज्जियाणं २, चुलसीइए य, नो
 चुलसीइए य समज्जियाणं, चुलसीहिं य समज्जियाणं४ चुलसीइहि य नो चुलसीइए य
 समज्जियाणं०' हे लगवन् चोर्थाशी समल्लत नारकेमां, नो चोर्थाशी सम-
 ल्लत नारकेमां, ओक चोर्थाशी अने ओक नो चोर्थाशी समल्लत नारकेमां,
 अनेक चोर्थाशी समल्लत नारकेमां ४ तथा अनेक चोर्थाशी समल्लत अने
 ओक नो चोर्थाशी समल्लत नारकेमां इया नारकेधी इया नारके अल्प छे ?
 इया नारके इया नारकेधी अधिक छे ? इया नारके इया नारकेनी तुल्य छे ?
 अने इया नारके इया नारकेधी विशेषाधिक छे ? आ प्रश्नेना उत्तरमां प्रलु
 तेओने उछे छे के—'सव्वेसिं अप्पावहुगं जहा छक्कसमज्जियाणं जाव देमा-

नाम् सर्वरत्नोंका नारकाश्चतुरशीतिसमर्जिताः १, तदपेक्षया संख्यातगुणा अधिका नो चतुरशीतिसमर्जिताः २, तदपेक्षया चतुरशीत्या च नो चतुरशीत्या च समर्जिताः संख्येयगुणा अधिकाः ३, तदपेक्षया चतुरशीतिभिः समर्जिता असंख्यातगुणा अधिकाः ४, तदपेक्षया चतुरशीतिद्वैश्व नो चतुरशीत्या च समर्जिताः संख्यातगुणा अधिकाः कथिताः ५ इति। क्रियत्पर्यन्तमित्याह—‘जाव वैमाणियाणं’ याद्वैमानिकानाम्, नारकवदेव भवनपतिव आरभ्य वैमानिकपर्यन्तानामल्पबहुत्वमवगन्तव्यमिति। पट्क

नारक कौनसे नारक से विशेषाधिक हैं? इसके उत्तर में प्रभु उनसे कहते हैं—‘सव्वेसिं अप्पावहुमं जहा छक्कम्मज्जियाणं जाव वैमाणियाणं, नवरं अभिळावो चुलसीहो’ हे गौतम! इन स्वस्त नारकों का अल्प बहुत्व पट्कसमर्जित नारकों के जैसे कहना चाहिये, अर्थात्—स्व से कम वे नारक हैं—जो चतुरशीतिसमर्जित हैं? इनकी अपेक्षा संख्यातगुणों अधिक वे नारक हैं जो नो चतुरशीतिसमर्जित हैं। इनकी अपेक्षा संख्यातगुणों अधिक वे नारक हैं जो एक चतुरशीति से और एक नो चतुरशीति से समर्जित हैं इनकी अपेक्षा असंख्यातगुणों अधिक वे नारक हैं जो अनेक चतुरशीति से समर्जित हैं ४ और इनकी अपेक्षा संख्यातगुणों अधिक वे नारक हैं जो अनेक चतुरशीति से और एक नो चतुरशीति समर्जित हैं—ऐसा यह कथन कहाँतक कहना चाहिये—सो इनके लिये कहा गया है कि—‘जाव वैमाणियाणं’ यह कथन नारकों जैसे ही भवनपति से लेकर वैमानिक तक्र के जीवों तक कहना चाहिये, अर्थात् नारकों के अल्प बहुत्व के जैसे ही भवनपति से लेकर वैमानिक तक्र के

जियाणं, नवरं अभिळावो चुलसीहो’ हे गौतम! आ अप्पावहुमं नारको प्रमाणे समञ्जस्सु। अर्थात्—सीधी कम से नारको छे के ने चोर्थाशी समञ्जस्सु छे, १ तेनी अपेक्षासे संख्यातगण्णा अधिक ते नारको छे के ने नो चोर्थाशी समञ्जस्सु छे, तेनी अपेक्षासे संख्यातगण्णा अधिक नेओ ओक चोर्थाशीथी अने ओक नो चोर्थाशीथी समञ्जस्सु छे ते नारको छे। तेनी अपेक्षासे ने अनेक चोर्थाशीथी समञ्जस्सु नारको छे तेओ असंख्यातगण्णा अधिक छे। तथा तेओनी अपेक्षासे नेओ अनेक चोर्थाशीथी अने ओक नो चोर्थाशीथी समञ्जस्सु छे तेओ संख्यातगण्णा अधिक छे। आ प्रमाणेन आ कथन स्या सुधीनुं ग्रहणुं २२वुं ओ माटे कडेवामां आ०युं छे के—‘जाव वैमाणियाणं’ आ कथन नारकोनी नेमव भवनपतिथी लगेने वैमानिक सुधीना नेवुं २२वुं नेओसे अर्थात् नारकोना अल्प-बहुत्वानी नेम न भवनपतिथी लगेने वैमानिक सुधीना लगेवुं

सूत्रापेक्षया त्रैलक्षण्यं दर्शयति—‘नवरं अभिलाषो चुलसीडओ’ नवरम् अभिलापः यत्र षट्कसमर्जिता इति षट्कसूत्रे कथितम् तत्रेह चतुरशीतिसमर्जिता इति वक्तव्यमिति । ‘एएसि णं भंते!’ एतेषां खलु भदन्त ! ‘सिद्धाणं’ ‘सिद्धनाम्’ चुलसीडसमज्जियाणं नो चुलसीडसमज्जियाणं चुलसीईए य नो चुलसीईए य समज्जियाणं’ चतुरशीतिसमर्जितानाम् १, नो चतुरशीतिसमर्जितानाम् २, चतुरशीत्या नो चतुरशीत्या च समर्जितानाम् ३, एषां त्रयाणां मध्ये ‘कयरे कयरेहिंती जाव विसेसा हिया वा’ कतरे कतरेभ्योऽल्पा वा बहुका वा, तुल्या वा, विशेषाधिका वेति प्रश्नः । उत्तरमाह—‘गोयमा’ इत्यादि, ‘गोयमा’ हे गौतम ! ‘सव्वत्थोवा सिद्धा

जीवों का अल्प बहुत्व जानना चाहिये, परन्तु इसमें सिर्फ षट्क और चतुरशीतिपद को लेकर ही भिन्नता है और कोई भिन्नता नहीं है, षट्क सूत्र में जैसे षट्कपद को लेकर षट्कसमर्जित ऐसा अभिलाप कहा गया है वैसे ही यहां ‘चतुरशीति’ पद को जोड़ कर चतुरशीतिसमर्जित आदि अभिलाप कहना चाहिये, अब सूत्रकार प्रश्नु से ऐसा पूछते हैं—‘एएसि णं भंते! सिद्धाणं चुलसीडसमज्जियाणं, नो चुलसीडसमज्जियाणं चुलसीईए य नो चुलसीईए य समज्जियाणं’ हे भदन्त ! सिद्धों में जो ये तीन विकल्पकहे गये हैं—जैसे कि एक चतुरशीतिसमर्जित सिद्ध १ नो चतुरशीतिसमर्जित सिद्ध २ और एक चतुरशीति और एक नो चतुरशीतिसमर्जित सिद्ध ३ सो इन में कौनसे सिद्धों की अपेक्षा कौनसे सिद्ध अल्प हैं ? और कौनसे बहुत हैं ? कौनसे तुल्य हैं ? और कौन से विशेषाधिक हैं ? इसके उत्तर में प्रश्नु कहते हैं—गोयमा ! सव्वत्थोवा

अल्प-अने णहुपाणु समञ्ज देवुं. तेमां इक्ष्त्त अएट्ठो ँ इेर छे डे छ समञ्जतमां पदक पढ आवे छे तथ अडियां ‘येयाशी’ पढ कहेवुं जेध अे आ सिवाय अन्य कोध प्रकारे लिन्तता आवती नथी.

इवे सूत्रकार प्रश्नुने अेवुं पूछे छे डे—‘एएसि णं भंते ! सिद्धाणं, चुलसीडसमज्जियाणं, नो चुलसीडसमज्जियाणं, चुलसीईए य, नो चुलसीईए य, समज्जियाणं’ डे लगवन् सिद्धोमां जे आ त्रणु विट्ठपो कया छे, जेमडे—अेक येयाशी समञ्जत सिद्ध १ नो येयाशी समञ्जत सिद्ध २ तथा अेक येयाशी अने अेअे नो येयाशी समञ्जत सिद्ध ३ आ सिद्धोमां कया सिद्धोनी अपेक्षाअे कया सिद्धो अल्प छे ? कया सिद्धो कया सिद्धोनी अधिक छे ? अने कया सिद्धो कया सिद्धोनी बराबर तुल्य छे ? अने कया सिद्धो कया सिद्धोनी विशेषाधिक छे ? आ प्रश्नता उत्तरमां प्रश्नु कहे छे डे—‘गोयमा ! सव्वत्थोवा सिद्धा चुल-

ચુલસીર્ષે ય નો ચુલસીર્ષે ય સમજિનયા' સર્વસ્તોકાઃ સિદ્ધાઃ ચતુરશીત્યા ચ નો ચતુરશીત્યા ચ સમર્જિતાઃ, એતદપેક્ષયા 'ચુલસીર્ષસમજિનયા અણંતગુણા' ચતુરશીતિસર્જિતાઃ સિદ્ધા અનન્તગુણા અધિકા ભવન્તિ, 'નો ચુલસીર્ષસમજિનયા અણંતગુણા' એતદપેક્ષયા નો ચતુરશીતિસર્જિતાઃ સિદ્ધા અનન્તગુણા અધિકા ભવન્તિ । સર્વેભ્યોડલ્પીયાંસઃ તૃતીયવિકલ્પવિકલ્પિતાઃ સિદ્ધાઃ, સર્વેભ્યોડધિકા દ્વિતીયવિકલ્પવિકલ્પિતાઃ સિદ્ધાઃ, પ્રથમવિકલ્પવિકલ્પિતાસ્તુ અપેક્ષયા અલ્પા અપિ અપેક્ષયા અધિકા અપીતિ ॥ 'સેવં મંતે ! સેવં મંતે ત્તિ જાવ વિહરહ' તદેવં મદન્ત ! તદેવં મદન્ત ! ઇતિ યાવ દ્વિહરતિ, હે મદન્ત ! પટ્કાદિવિષયે યદ્દેવા-

સિદ્ધા ચુલસીર્ષે ય નો ચુલસીર્ષે ય સમજિનયા' હે ગૌતમ ! સઘ સે કમ સિદ્ધ એક ચતુરશીતિસે ઓર એક નો ચતુરશીતિ સે સમર્જિત હૈં અર્થાત્ તૃતીયવિકલ્પવાલે સિદ્ધ સઘ સે કમ હૈં, હનકી અપેક્ષા વે સિદ્ધ અનન્તગુણે હૈં જો 'ચુલસીર્ષસમજિનયા' હસ પ્રથમ વિકલ્પ વાલે હૈં ઓર હનકી અપેક્ષા વે સિદ્ધ અનન્તગુણે હૈં જો 'નો ચુલસીર્ષસમજિનયા' હસ દ્વિતીય વિકલ્પવાલે હૈં । હસ પ્રકાર સઘ સે કમ તૃતીયવિકલ્પવાલે સિદ્ધ હૈં । દ્વિતીયવિકલ્પવાલે સિદ્ધ સઘસે અધિક હૈં ઓર પ્રથમવિકલ્પવાલે સિદ્ધ અપેક્ષાકૃત અલ્પ મી હૈં ઓર અધિક મી હૈં । 'સેવં મંતે ! સેવં મંતે ! ત્તિ જાવ વિહરહ' હે મદન્ત ! પટ્કાદિવિષય મેં જો આપ દેવાનુપ્રિય ને કહા હૈં વહ સર્વથા સત્ય હી હૈર હસ પ્રકાર

સીર્ષે ય નો ચુલસીર્ષે ય સમજિનયા' હે ગૌતમ ! સૌથી કમ સિદ્ધ એક ચોર્યાશીથી અને એ નો ચોર્યાશીથી સમજીત છે અર્થાત્ ત્રીજા વિકલ્પવાળા સિદ્ધ સૌથી અલ્પ કમ છે. તેની અપેક્ષાએ 'ચુલસીર્ષસમજિનયા' ચોર્યાશી સમજીત સિદ્ધ અનન્તગણા છે. અર્થાત્ પહેલા વિકલ્પવાળા સિદ્ધો અનન્તગણા છે અને તેઓની અપેક્ષાએ એ સિદ્ધો 'નો ચુલસીર્ષસમજિનયા' જેઓ નો ચોર્યાશી સમજીત છે તેઓ અનન્તગણા છે આ બીજા વિકલ્પવાળા સિદ્ધો છે. આ રીતે સૌથી ઓછા ત્રીજા વિકલ્પવાળા સિદ્ધો છે ત્રીજા વિકલ્પવાળા સિદ્ધો સૌથી અધિક છે તથા પહેલા વિકલ્પવાળા સિદ્ધો અપેક્ષાએ અલ્પ પણ છે. અને અપેક્ષાએ અધિક પણ છે. તેમ સ-૭૫

'સેવં મંતે ! સેવં મંતે ત્તિ જાવ વિહરહ' હે ભગવન્ છ સમજીત વિગેરે વિષયમાં આપ દેવાનુપ્રિયે જે પ્રમાણે કહ્યું છે, તે સર્વથા સત્ય છે, આપ દેવાનુપ્રિયનું કયન સર્વ પ્રકારે સત્ય જ છે. આ પ્રમાણે કહીને ગૌતમ

नुपियेण कथितम् तत् एवमेव सर्वथा सत्यमेवेति कथयित्वा गौतमो भवगन्तं
वन्दते नमस्यति, वन्दित्वा नमस्यित्वा संयमेन तरसा आत्मानं भावयन्
विहरतीति भावः ॥ सू० ४ ॥

॥ इति श्री विश्वखिख्यात-जगद्वल्लभ-प्रसिद्धवाचक-पञ्चदशभाषा-

कलितकलितकलापालापकपत्रिभृद्गद्यपद्यनैकग्रन्थनिर्मापक,

वादिमानमर्दक-श्रीशाहूच्छत्रपति कोल्हापुरराजपदक-

‘जैनाचार्य’ पदभूषित—कोल्हापुरराजगुरु-

वालब्रह्मचारि — जैनाचार्य — जैनधर्मदिवाकर

-पूज्यश्री घासीलालव्रतिविरचितायां श्री “भग-

वतीसूत्रस्य ” प्रमेयचन्द्रिकाख्यायां

व्याख्यायायां विंशतितमशतके दसमो-

देशकः समाप्तः ॥ २०-१० ॥

॥ समाप्तश्च विंशतिशतकः ॥

कहकर गौतम ने प्रभु की वन्दना की, उन्हें नमस्कार किया और
वन्दना नमस्कार कर फिर वे तप एवं संयम से आत्मा को भावित
करते हुए अपने स्थान पर विराजमान होगये ॥ सू० ४ ॥

जैनाचार्य जैनधर्मदिवाकर पूज्यश्री घासीलालजी महाराजकृत

“भगवतीसूत्र” की प्रमेयचन्द्रिका व्याख्याके वीसवें शतकका

दसवां उद्देशक समाप्त ॥ २०-१० ॥

॥ इस प्रकार यह २० वां शतक समाप्त हुआ ॥

स्वामीએ પ્રભુને વંદના કરી નમસ્કાર કર્યા અને વંદના નમસ્કાર કરીને તે
પછી તેઓ તપ અને સંયમથી પોતાના આત્માને ભાવિત કરતા થકા પોતાને
સ્થાને બિરાજમાન થઈ ગયા ॥ સૂ० ४ ॥

જૈનાચાર્ય જૈનધર્મદિવાકરપૂજ્યશ્રી ઘાસીલાલજી મહારાજ કૃત “ભગવતીસૂત્ર”ની

પ્રમેયચન્દ્રિકા વ્યાખ્યાના વીસમા શતકને દસમે ઉદ્દેશક સમાપ્ત ॥ ૨૦-૧૦ ॥

આ પ્રમાણે આ ૨૦ વીસમું શતક સમાપ્ત થયું.



॥ अथ एकविंशतिशतकमारम्यते ॥

व्याख्यातं विंशतिवर्गं शतकम्, अथावसरसंख्या एकविंशतितमं शतकमारम्यते तस्योद्देशकवर्गसंग्रहायेयं गाथा—‘सालिकल’ इत्यादि,

मूलम्—‘सालि कलं अयसि वंसे, इक्खू दब्भे य अब्भ तुलसी य।

अट्टे ए दसवग्गा, असीति पुण होति उद्देशा’ ॥१॥

छाया—शालि१कल२तसी३ वंश४, इक्खू५ दब्भे६ अब्भ७ तुलसी च।

अष्टौ ते दशवर्गा, अशीतिः पुन भवन्ति उद्देशाः।

अर्थ—‘सालि’ इति—शाल्यादि धान्यविशेषाः ओषधयः कथयन्ते, तद्विषय-
कोद्देशकदशात्मकः प्रथमो वर्गः१, स च वर्गः शालिशब्देनोच्यते इह शतके अष्टौ
वर्गाः, प्रतिवर्गे दशदशोद्देशकाः सन्ति दशोद्देशकाश्चैवम्—

एकवीसवे शतक का प्रारंभ

पहला उद्देशा

वीसवां शतक व्याख्यात हो चुका, अब अवसर प्राप्त इक्कीसवां
शतक प्रारंभ होता है इसमें जो उद्देश और वर्ग है उसे संग्रह करके
प्रकट करने वाली यह गाथा है—

सालि१ कल२ अयसि३ वंसे४ इक्खू५ दब्भे य६ अब्भ७ तुलसी य८
अट्टे ए दसवग्गा असीति पुण होति उद्देशा ॥१॥

शालि आदि धान्य विशेष होते हैं और ये ओषधिरूप कहे जाते
हैं इन शालि आदि के सम्बन्ध में जो दश उद्देश हैं सो इन दश उद्दे-
शात्मक प्रथम वर्ग है यह वर्ग शालि शब्द से कहा गया है इस शतक

एकवीसमा शतकनो प्रारंभ—

पहले उद्देशो

वीसमुंशतक कडेवाध गयुं हवे अवसरप्राप्त एकवीसमा शतकनो प्रारंभ
थाय छे. तेमां जे उद्देशो अने वर्ग छे. तेने संग्रह करीने गतावनारी
आ गाथा छे—

साली १ कल २ अयसि ३ वंसे ४ इक्खू ५ दब्भे य ६ अब्भ ७ तुलसी य,
अट्टे ए दसवग्गा असीति पुण होति उद्देशा ॥ १ ॥

शाली विगेरे धान्य विशेष होय छे. अने ते ओषधी रूप कडेवाय छे
आ शालिविगेरे अंभधी जे दस उद्देशाओ छे, ते आ दस उद्देशात्मक
पहलेवर्ग छे. आ वर्ग शाली शब्द थी कहुये छे. आ शतकमां आठ वर्ग छे.

‘मूले १, कंदे २, खंधे ३, तथा य ४, साले ५, प्रवाल ६, पत्ते य ७।

पुष्फे ८ फल ९ वीए १० त्रि य, एकेको होइ उद्देशो ॥१॥

मूलं १ कन्दरः स्कन्ध ३ त्वक्च ४ शाला ५ प्रवालः ६ पत्रं च ७।

पुष्पं फलं बीजम्, एकैको भवत्युद्देशः ॥१॥ इतिच्छाया।

‘कलइति’ कलायो धान्यविशेषः ओषधिः कथयते तद्विषयको द्वितीयो

में आठ वर्ग है—प्रति वर्ग में १०-१० उद्देशक हैं वे दश उद्देशक इस प्रकार से हैं—

मूले १ कंदे २ खंधे ३ तथा य ४ साले ५ प्रवाल ६ पत्ते य ७।

पुष्फे ८ फल ९ वीए १० त्रि य एकेको होइ उद्देशो ॥१॥

मूल के सम्बन्ध में जो उद्देश है वह मूलोद्देश है १, कन्द के सम्बन्ध में जो उद्देशक है वह कन्दोद्देशक है २, स्कन्ध के सम्बन्ध में जो उद्देशक है वह स्कन्धोद्देशक है ३, त्वचा के सम्बन्ध में जो उद्देशक है वह त्वचोद्देशक या त्वगुद्देशक है ४, शाखा के सम्बन्ध में जो उद्देशक है वह शाखोद्देशक है ५, प्रवाल के सम्बन्ध में जो उद्देशक है वह प्रवालोद्देशक है ६, पत्र के सम्बन्ध में जो उद्देशक है वह पत्रोद्देशक है ७, पुष्प के सम्बन्ध में जो उद्देशक है वह पुष्पोद्देशक है ८, इसी प्रकार से फल, और बीज के सम्बन्ध में भी उद्देशक जानना चाहिये।

कल नाम कलाय का है और यह मटर या बटला वाचक होता है यह एक प्रकार का अनाज होता है। यह भी ओषधिरूप कहा गया है

—प्रत्येक वर्ग मां १०-१० उद्देशाऽऽ। ते दश उद्देशाऽऽ आ प्रमाणे छे—’

‘मूले १ कंदे २ खंधे ३ तथा य ४ साले ५ प्रवाल ६ पत्ते य ७।

पुष्फे ८ फल ९ वीए १० त्रि य एकेको होई उद्देशो ॥ १ ॥

मूल संभंधी ने उद्देशो छे, ते मूलोद्देश छे. १ कंद संभंधी ने उद्देशो छे. ते कन्दोद्देश छे. २ स्कंध संभंधी ने उद्देशो छे, ते स्कंध उद्देश छे ३ त्वचा-छाल संभंधी ने उद्देशो छे ते त्वचोद्देश अथवा त्वगुद्देश छे. ४ शाखा संभंधी ने उद्देशो छे ते शाखोद्देश छे. ५, प्रवाल-द्विपणो संभंधी ने उद्देशो छे, ते प्रवालोद्देश छे ६ पत्र संभंधी ने उद्देशो छे, ते पत्रोद्देश छे. ७ पुष्प संभंधी ने उद्देश छे, ते पुष्पोद्देश छे अथ रीने दल अने बीज संभंधी उद्देशाऽऽ पणु समन्वा.

कल नाम कलायनु छे, अने ते मटर अथवा बटाला वाचक होय छे आ अेक प्रकारनुं धन्य-अनाज होय छे. आने पणु औषधी रूप कलुं छे. आना संभंधमां

વર્ગ:૨। 'અપસી' ઇતિ અત્ત્વોપમૃતિયાન્મરવિશેષઃ અવનપિ ઓપધિરે, તદ્વિ
 પયકમ્વૃત્તીયો વર્ગ:૩। 'વંસ' ઇતિ વંસપમૃતિપર્વયુક્તવનસ્પતિવિશેષવિપયક
 ચતુર્થો વર્ગ ૪। 'ઈક્ષુ' ઇતિ ઇક્ષુપમૃતિપર્વયુક્તવનસ્પતિવિશેષવિપયક:
 પશ્ચમો વર્ગ-૫। 'દર્ભે' ઇતિ, દર્ભપદમુપલક્ષણમ્ 'સેંહિયમંહિયકોતિયદર્ભે'
 ઇત્યાદિ, દર્ભનામકતૃણવિશેષવિપયકઃ પશ્ચો વર્ગઃ। 'અમ્ર' અમ્ર ઇતિ અમ્રરુહઃ-અમ્રે
 -આકાશે ચો રોહતિ સોઽમ્રરુહઃ, મેઘવર્ષણાનન્તરમ્ ભૂમિષ્ણુદ્વિચ છત્રાકારેજ
 જાયમાન (છત્રાક) ઇતિ પ્રસિદ્ધો વનસ્પતિવિશેષઃ। તત્પમૃતિપત્રશાકવિપયકઃ
 સપ્તમો વર્ગ ૭। 'તુલસી ય' તુલસીપમૃતિહરિતમેદવનસ્પતિવિપયકોઽષ્ટમો વર્ગઃ:૮।

હસસે સમ્બન્ધ રાખને વાલા દ્વિતીય વર્ગ હૈ, અતસી નામ અલસી કા
 હૈ યહ ભી ઇક પ્રકાર કા ધાન્ય વિશેષરૂપ હોના હૈ, હસે ભી ઓપધિ
 હી કહા ગયા હૈ હસકે સમ્બન્ધ મેં તૃતીયવર્ગ હૈ, વાંસ આદિ જો પર્વ
 વાલી વનસ્પતિયાં હેં વે યહાં 'વંસ' શબ્દ સે ગૃહીત હુવ હેં-હનકે વિપય
 મેં ચતુર્થ વર્ગ હૈ, ઇક્ષુ (સેરડી) આદિ પર્વવાલી વનસ્પતિ વિશેષ કે
 સમ્બન્ધ મેં પંચમવર્ગ હૈ 'સેંહિય મંહિય કોતિય દર્ભે' હસ કથન કે
 અનુસાર દર્ભપદ ઉપલક્ષણ હૈ હસ દર્ભ નામક તૃણ વિશેષ કે સમ્બન્ધ
 મેં છઠ્ઠા વર્ગ હૈ અમ્ર સે યહાં અમ્રરુહ લિયા ગયા હૈ જો અમ્ર આકાશ
 મેં ઊગતા હૈ-પૈદા હોતા હૈ વહ અમ્રરુહ હૈ યહ અમ્રરુહ વનસ્પતિવિશેષ
 રૂપ કહા ગયા હૈ યહ મેઘ કે વર્ષણ કે વાદ ભૂમિ કો ફાડકર છત્ર કે
 આકાર સે ઉત્પન્ન હોતા હૈ હસે ભાષા મેં છત્રક કહતે હેં। હસ છત્રક
 આદિ પત્રશાક કે સમ્બન્ધ મેં સપ્તમ વર્ગ હૈ તુલસી આદિ હરિત

ળીજે વર્ગ છે. અતસી અળસીનું નામ છે આ પશુ એક પ્રકારનું ધાન્ય વિશેષ
 હોય છે. આને પણ ઓપધીરૂપ જ કહ્યું છે તેના સંબંધમાં ત્રીજો વર્ગ છે વાંસ
 વિગેરે પર્વવાળી (ગાઠોવાળી) જે વનસ્પતિ હોય છે, તેને અહિયાં 'વંસ' શબ્દથી
 ગૃહ્ય કરેલ છે તેના સંબંધમાં ચોથો વર્ગ છે ઈક્ષુ (સેરડી) વિગેરે પર્વવાળી
 વનસ્પતિ વિશેષના સંબંધમાં પાંચમે વર્ગ છે 'સેંહિય મંહિય કોતિય દર્ભે'
 આ કથન પ્રમાણે દર્ભ પદ ઉપલક્ષણ છે. આ દર્ભ નામના તૃણ વિશેષના
 સંબંધમાં છઠ્ઠો વર્ગ છે અમ્રથી અહિયાં અમ્રરુહ શબ્દ કરેલ છે જે અમ્ર-
 વાદળ આકાશમાં ઉગે છે-ઉત્પન્ન થાય છે. તે અમ્રરુહ છે. આ અમ્રરુહને
 વનસ્પતિ વિશેષરૂપ કહેલ છે. આ અમ્રરુહ વર્ષાદ વર્ષા રહ્યા પછી ભૂમીની અંદરથી
 છત્રના આકારથી ઉત્પન્ન થાય છે. આને ભાષામાં છત્રક કે છત્રી કહે છે. આ
 છત્રક વિગેરે પત્રશાકસંબંધી સાતમો વર્ગ છે. તુલસી વિગેરે લીલી વનસ્પતિ

अष्टे ए दस वग्गा' अष्टावैते दशवर्गाः अष्टौ एते अनन्तरोक्ता दशानां दशाना-
मुद्देशकानां संबन्धिनो उद्देशसमुदायात्मकाः ये दशवर्गाः । 'असीति पुण उद्देशा'
अशीतिः पुनरुद्देशा अशीतिरशीतिसंख्यकाः पुनरुद्देशका भवन्ति एकैकस्मिन् वर्गे
उद्देशकदशकस्य सद्भावात् इति । एतेषु अष्टवर्गेषु यः प्रथमो वर्गः औपधिवनस्पति-
जातिगतशालिनामकः तत्रापि प्रथमउद्देशकः तस्य प्रथमोद्देशकः स च व्याख्या-
यते, तस्येदमादिमं सूत्रम्—'रायगिहे' इत्यादि ।

मूलम्—'रायगिहे जाव एवं वयासी अह भंते ! साली वीही
गोधूमजवजवजवाणं एएसिं णं भंते ! जीवा मूलत्ताए वक्क-
मंति ते णं भंते ! जीवा कओहिंतो उववज्जंति किं नेरइएहिंतो
जाञ्ज उववज्जंति तिरिक्खजोणिएहिंतो वा मणुस्सेहिंतो वा
देवेहिंतो वा जहा वक्कंतीए तहेव उववाओ नवरं देववज्जं । ते
णं भंते ! जीवा एगसमएणं केवइया उववज्जंति ? गोयमा !
जहन्नेणं एक्को वा दो वा तिन्नि वा उक्कोसेणं सखेज्जा वा असं-
खेज्जा वा उववज्जंति, अवहारो वा उप्पलुद्धेसे । तेसि णं भंते !
जीवाणं के महालिया सरीरोगाहणा पन्नत्ता ? गोयमा ! जहन्नेणं

वनस्पतिविशेष के सम्बन्ध में आठवां वर्ग है इस प्रकार से ये आठ
वर्ग हैं और प्रत्येक वर्ग में दश २ उद्देशक हैं इस प्रकार कुल उद्देशक
८० हो जाते हैं । इन आठ वर्गों में जो औपधि-वनस्पति जाति गत
शालिनाम का प्रथम वर्ग है और इसका जो प्रथम उद्देश है सो अब
वह प्रथम उद्देश व्याख्यायुक्त किया जाना है—इसका यह—'रायगिहे'
इत्यादि प्रथम सूत्र है—'रायगिहे जाव एवं वयासी' इत्यादि ।

विशेषना संघर्षां आठमो वर्गं छे. आ रीते आ आठ वगो छे. अने प्रत्येक
वर्गं मां दस दस उद्देश.ओ छे आ प्रभावे कुल अंसी उद्देश.ओ धरं जय
छे. आ आठ वर्गंमां ७ औपधी वनस्पति विशेष शास्त्री नामने पडेवे वर्गं छे,
अने तेने ७ पडेवे उद्देशे छे, ते पडेवे उद्देशानी हवे व्याख्या करवामां
आवे छे. तेनुं पडेवुं सूत्र आ प्रभावे छे. 'रायगिहे जाव एवं वयासी' इत्यादि

अंगुलस्त असंखेज्जइभायं उक्कोसेणं ध पुहपुहुत्तं । ते णं भंते ! जीवा
 णाणावरणिज्जस्स कम्मस्स किं बंधगा अवंधगा जहा उप्पलुद्देसे
 एवं वेदे वि, उदए वि उदीरणाए वि । ते णं भंते ! जीवा किं कण्ण-
 लेस्सा नीललेस्सा काउलेस्सा छवीसं भंगा, दिट्ठी जाव इंदिया
 जीवा जहा उप्पलुद्देसे । ते णं भंते ! साली वीही गोधूम जवजव-
 जवगमूलगजीवेत्ति कालओ केवच्चिरं होंति ? गोयमा ! जहन्नेणं
 अंतोमुहुत्तं, उक्कोसेणं असंखेज्जं कालं । से णं भंते ! साली वीही
 गोधूम जवजवजवगमूलगजीवेत्ति पुढवीजीवे पुणरवि साली
 वीही गोधूमजवजवगमूलग जीवेत्ति केवइयं कालं संवेज्जा
 केवइयं कालं गइरागइं करिज्जा ? एवं जहा उप्पलुद्देसे । एएणं
 अभिलावेणं जीवे मणुस्स जाव आहारो जहा उप्पलुद्देसे ।
 ठिती जहन्नेणं अंतोमुहुत्तं उक्कोसेणं वासपुहुत्तं । समुग्घायसमो-
 हया उव्वट्टणा य जहा उप्पलुद्देसे । अइ भंते ! सव्वपाणा जाव
 सव्वसत्ता साली वीही गोधूम जवजवजवगमूलग जीवत्ताए
 उव्वन्नपुव्वा ? हंता, गोयमा ! असइं अदुवा अणंतखुत्तो ।
 सेवं भंते ! सेवं भंते । ति ॥सू० १॥

एकवीसइमे सए पढमवग्गस्स पढमो उद्देसो समत्तो ॥२१-१॥

छाया—राजगृहे यावदेवमवादीत्-अथ भदन्त ! शालित्रीदि गोधूम जवजव-
 जवानाम् एतेपां खलु भदन्त ! जीवा मूलतया अवक्रामन्ति (उत्पद्यन्ते) । ते खलु
 भदन्त ! जीवा केभ्य उत्पद्यन्ते किं नैरयिकेभ्यो यावदुच्यन्ते तिर्यग्योनिकेभ्यो
 वा मनुष्येभ्यो वा देवेभ्यो वा यथा व्युत्क्रान्ती तथैव उपपातः । नवरं देववर्जम् । ते
 खलु भदन्त ! जीवा एकममयेन क्रियन्त उत्पद्यन्ते ? गीतम ! जवन्न्येन एको वा
 द्वौ वा त्रयो वा उदरुर्पेण संख्येया वा असंख्येया वा उत्पद्यन्ते अपहारो वा यथा

‘एप्सि णं भंते’ एतेषां खलु भदन्त ! ‘जीवा’ जीवाः शालिगोधूमादि संबन्धिनो जीवाः ‘मूलत्ताए वक्कमंति’ एतेषां मूलतया अवक्रामन्ति उत्पद्यन्ते ‘ते णं भंते ! जीवा’ ते खलु भदन्त ! जीवाः ‘कओह्हितो उववज्जंति’ केभ्यः स्थानेभ्य आगत्य अत्रोत्पद्यन्ते, ‘किं नेरइएह्हितो’ किं नैरयिकेभ्य आगत्य अत्र शाख्यादी ‘उववज्जंति’ उत्पद्यन्ते किमित्यर्थः । अथवा ‘तिरिक्खजोणिएह्हितो वा मणुस्सेह्हितो वा देवेह्हितो वा’ तिर्यग्योनिकेभ्यो वा मनुष्येभ्यो वा देवेभ्यो वा आगत्योत्पद्यन्ते ? इति प्रश्नः । ‘जहा’ इत्यादि, ‘जहा वक्कतीए तहेव उववाओ’ यथा व्युत्क्रान्तौ तथैवोपपातः, यथा—येन प्रकारेण व्युत्क्रान्तिपदे प्रज्ञापनायाः पठे पदे कथितो जीवानामुरातः समुत्पत्तिस्तथैव इहापि समुत्पत्तौ वर्णनीयः, प्रज्ञापनायाः पठे पदे एवं वर्णितम्—शाख्यादि मूले ये जीवा उत्पद्यन्ते ते जीवा नो

‘अह भंते ! शालिवीहिगोधूमजवजवजवणं’ हे भदन्त ! शालि, व्रीहि, गोधूम—गोह्मं यावत् जवजवजवक इनके मूलरूप से जो जीव उत्पन्न होते हैं ‘ते णं भंते ! कओह्हितो उववज्जंति’ वे जीव कहां से आकर के उत्पन्न होते हैं ? ‘किं नेरइएह्हितो जाव उववज्जंति’ क्या नरक से आकरके शालि आदि में उत्पन्न होते हैं, अथवा ‘तिरिक्खजोणिएह्हितो वा मणुस्सेह्हितो वा’ तिर्यश्च योनि से आकर के उत्पन्न होते हैं ? या मनुष्ययोनि से आकरके उत्पन्न होते हैं या देवगति से आकरके उत्पन्न होते हैं ? इसके उत्तर में प्रभु कहते हैं—‘जहा वक्कतीए तहेव उववाओ’ हे गौतम ! जिस प्रकार से व्युत्क्रान्तिपद में—प्रज्ञापना के छठे पद में जीवों का उपपाद कहा गया है उसी प्रकार से यहां पर भी उसका कथन करना चाहिये प्रज्ञापना के छठे पद में इस प्रकार से वर्णन है के

पन् शाखी, व्रीही घटुं यवत् जवजवजवक तेने भूणइये वे एये। उत्पन्न थाय छे, ‘ते णं भंते ! कओह्हितो उववज्जंति’ ते एये कथांथी आवीने उत्पन्न थाय छे, ‘किं नेरइएह्हितो जाव उववज्जंति’ शुं नारकथी आवीने शालि विगेशेमां उत्पन्न थाय छे ? अथवा ‘तिरिक्खजोणिएह्हितो वा मणुस्सेह्हितो वा देवेह्हितो वा’ तिर्यथ योनिमांथी आवीने उत्पन्न थाय छे ? अथवा मनुष्य योनिमांथी आवीने उत्पन्न थाय छे ? अथवा देवगतिथी आवीने उत्पन्न थाय छे ? आ प्रश्नना उत्तरमां प्रभु कहे छे छे—जहा वक्कतीए तहेव उववाओ’ हे गौतम ! वे प्रभाणु व्युत्क्रान्तिपदमां—प्रज्ञापनाना छट्टा पदमां एयेने। उपपात कहेव छे; अथ रीते अडिंथा पणु तेनुं कथन करी वंणु। प्रज्ञापनाना छट्टा पदमां

नारकेभ्य आगत्य इहोत्पद्यन्ते किन्तु तिर्यङ्मनुष्येभ्य आगत्यैवोत्पद्यन्ते इति । तथा व्युत्क्रान्तिपदे देवानामपि वनस्पतिपृत्पत्तिरुक्ता इह तु देवानामुत्पत्तिं वक्तव्या । वनस्पतिमूले देवानामुत्पत्तेरभावात्, किन्तु पुष्पादि शुभस्थाने एव देवानामुत्पत्तिरतएवोक्तम् 'नवरं देववज्जं' नवरं-केवलदेववर्जम् अत्राध्येतव्यम् तत्र देवानामपि वनस्पत्यादौ उत्पत्तिरुक्ता इह तु सा न वक्तव्या एतावानेव भेद उभयत्रेति । गौतमः पृच्छति- 'ते णं भंते ! जीवा' ते खलु भदन्त जीवा गत्यन्तरेभ्य आगत्य ये जीवा मूलतया समुत्पद्यन्ते ते जीवाः 'एगसमएणं केवइया उववज्जंति' एकसमयेन कियत्त उत्पद्यन्ते एकस्मिन् समये कियतां जीवानामुत्पत्तिं भवतीति प्रश्नः । भगवानाह- 'गोयमा' इत्यादि, 'गोयमा' हे गौतम ! 'जहन्नेणं

मूल में जो जीव उत्पन्न होते हैं वे जीव नरक से आकरके उत्पन्न नहीं होते हैं किन्तु तिर्यंचगति एवं मनुष्यगति से आकर के ही वहां उत्पन्न होते हैं । तथा-व्युत्क्रान्ति पद में देवों की भी उत्पत्ति वनस्पतियों में कही गई है परन्तु देवों की उत्पत्ति यहां नहीं कहनी चाहिये क्योंकि वनस्पतिमूल में देवों की उत्पत्ति नहीं होती है उनकी उत्पत्ति तो पुष्पादि रूप शुभस्थान में ही होती है इसीलिये ऐसा कहा गया है कि 'नवरं देववज्जं' इत्यादि ।

अब गौतम ! प्रभु से ऐसा पूछते हैं- 'ते णं भंते ! जीवा एगसमएणं केवइया उववज्जंति' हे भदन्त ! वे जीव एक समय में कितने उत्पन्न होते हैं ? अर्थात् गत्यन्तर से आकरके जो जीव मूलरूप से उत्पन्न होते हैं वे एक समय में वरां कितने उत्पन्न होते हैं ? इस प्रश्न के उत्तर में प्रभु कहते हैं- 'गोयमा ! जहन्नेणं एक्को वा दो वा तिन्नि

आ प्रभावे वलुंनं छे, शादी विगेरेना भूणमां ने लुवे उत्पन्न थाय छे, ते लुवे नरकथी आवीने उत्पन्न थता नथी, परंतु तिर्यंचगति अने मनुष्यगतिथी आवीने उत्पन्न थाय छे, तथा व्युत्क्रान्ति पदमां देवोनी उत्पत्ती पण वनस्पति-योमां कही छे परंतु देवोनी उत्पत्ती अडियां कडेवानी नथी. डेभके वनस्पतिना भूणमां देवोनी उत्पत्ती डोती नथी. तेओनी उत्पत्ती तो पुष्प विगेरे शुभस्थानोमां न डोय छे, तेथी ओपुं कडेवामां आव्यु छे. 'नवरं देववज्जं'

डुवे गौतमस्वामी प्रभुने ओबुं पूछे छेके- 'ते णं भंते ! जीवा एगसमएणं केवइया उववज्जंति' हे भगवान् ते लुवे ओक समयमां डेटला उत्पन्न थाय छे ? अर्थात् गत्यन्तरथी आवीने ने लुवे भूणश्चे उत्पन्न थाय छे, तेओ ओक समयमां त्यांकेटलो उत्पन्न थाय छे ? आ प्रश्नना उत्तरमां प्रभु कहे छे

‘एको वा दोवा तिस्रि वा’ जघन्येन एको वा द्वौ वा त्रयो वा समुत्पद्यन्ते यद्यपि सामान्यतो वनस्पतिषु प्रतिसमयमनन्तानामुत्पत्तिर्भवति तथापि अत्र शाल्यादीनां प्रत्येकशरीरत्वात् एताद्युत्पत्तिर्न विरुद्धेति । जघन्यत एकस्य द्वयोर्वा त्रयाणां वोत्पत्तिर्भवति ‘उक्कोसेणं संखेज्जा वा असंखेज्जा वा उववज्जति’ उत्कृष्टेण संख्येया वा असंख्येया वा उत्पद्यन्ते शाल्यादी जीवा इति । ‘अवहारो जहा उप्पलुद्देसे’ अवहारो यथा उत्पलोद्देशके, उत्पलोद्देशके एकादशशतकस्य प्रथमो देशकस्तत्र च जीवानामपहार एवमुक्तः, तथाहि—

‘ते णं भंते! जीवा समए समए अवहीरमाणार केवइयकालेणं अवहीरंति? गोयमा! ते णं असंखेज्जा, समए अवहीरमाणार असंखेज्जाहिं उस्सप्पिणि

वा’ हे गौतम? जघन्य से एक अथवा दो अथवा तीन जीव वहां उत्पन्न होते हैं और ‘उक्कोसेणं संखेज्जा वा असंखेज्जा वा उववज्जति’ उत्कृष्ट से संख्यात अथवा असंख्यात जीव वहां उत्पन्न होते हैं। यद्यपि सामान्यरूप से वनस्पतियों में प्रति समय अनन्तानन्त जीवों की उत्पत्ति होती है फिर भी शाल्यादिकों में प्रत्येक शरीर होने के कारण एक आदि जीवों की उत्पत्ति जघन्यरूप जो कही गई है उसमें कोई विरोध नहीं आना है। ‘अवहारो जहा उप्पलुद्देसे’ ग्यारहवां शतक के जो प्रथम उद्देशक है वह उत्पलोद्देशक है उस उत्पलोद्देशक में जीवों का अपहार इस प्रकार से कहा गया है।

‘ते णं भंते! जीवा समए समए अवहीरमाणार केवइयकालेणं अवहीरंति? गोयमा! ते णं असंखेज्जा समए समए अवहीरमाणार असंखे-

કે-‘જઘન્નેણં એકો વા દોવા તિસ્રિ વા’ હે ગૌતમ જઘન્ય થી એક અથવા બે અથવા ત્રણ જીવો ત્યાં ઉત્પન્ન થાય છે, અને ‘ઉક્કોસેણં સંખેજ્જા વા અસંખેજ્જા વા ઉવવજ્જતિ’ ઉત્કૃષ્ટથી સંખ્યાત અથવા અસંખ્યાત જીવો ત્યાં ઉત્પન્ન થાય છે. એકે સામાન્ય થી વનસ્પતિઓમાં પ્રતિસમયે અનન્તાનન્ત જીવોની ઉત્પત્તિ થાય છે તેમ જ શાલી વિગેરેમાં-પ્રત્યેક શરીર હોવાને કારણે જ સામાન્યરૂપથી એક વિગેરે જીવોની જે ઉત્પત્તિ થઈ છે, તેમાં કંઈ જ વિરોધ આવતો નથી. ‘અવહારો જહા ઉપ્પલુદ્દેસે’ અગીયારમાં શતકનો જે પહેલો ઉદ્દેશો છે, તે ઉત્પલોદ્દેશક છે, આ ઉત્પલોદ્દેશક માં જીવોનો અપહાર આ પ્રમાણે કહ્યો છે. ‘તે ણં ભંતે! જીવા સમએ સમએ અવહીરમાણાર કેવઇયકાલેણં અવહીરંતિ ગોયમા! તે ણં અસંખેજ્જા સમએ સમએ અવહીરમાણાર

ओसपिणीर्हि अवहीरति नो चेत्त णं अवहिया सिया' ते खलु भदन्त ! जीवाः समये समये अवहियमाणाः निष्काशिताः २ सन्दः क्रियत्कालेन अपह्रियन्ते- निष्काशिता भवन्ति उत्पला दितः ? गौतम । ते खलु जीवा असंख्येयाः समये समये अपह्रियमाणाः २ निष्काशिता अपि उत्पलादितोऽसंख्येयाभिरुत्सर्पिण्यव- सर्पिणीभिरपह्रियन्ते नैव खलु अपहृताः स्युः । प्रतिसमयं यदि निष्काशयेत् उत्पलादितो जीवान् असंख्याताभिरुत्सर्पिण्यवसर्पिणीभिः, तथापि उत्पलादितो जीवान् सर्वथा नैव कोऽपि निष्काशयितुं शक्नुयादिति एकादशशतकीय प्रथमो- देशकस्य अभिप्रायः प्रकृतेऽपि तथैव ज्ञातव्यः, विशेष एतावानेव यत्तत्र उत्पल- शब्दः, अत्र तु शाल्यादिशब्दो वाच्य इतिभावः । 'तेसि णं भंते ! जीवाणं' तेषां

उज्जाहिं उस्सपिणि ओसपिणीर्हि अवहीरंति नो चेत्त णं अवहिया सिया' गौतमने प्रभु से ऐसा पूछा है-हे भदन्त ! उत्पल के जीव यदि उत्पल में से प्रत्येक समय में बाहर निकाले जावें तो वे कितने समय में उसमें से पूरे बाहर निकाले जा सकते हैं ? तो इस प्रश्न के उत्तर में प्रभु गौतम से कहते हैं-हे गौतम ! उत्पल के जीव यदि उस उत्पल से असंख्यान उत्स- र्पिणी और अवसर्पिणी तक भी प्रत्येक समय में असंख्यात २ की संख्या से बाहर निकाले जावें तो भी वे उसमें से पूरे नहीं निकाले जा सकते हैं ऐसा यह कथन अपहार (निकालना) के विषय में ग्यारहवें शतक के प्रथम उद्देशकका है। सो प्रकृत में भी ऐसा ही जानना चाहिये सिर्फ उस कथन से इस कथन में विशेषना इतनी सी है कि वहां उत्पल शब्द का प्रयोग किया गया है और यहां उसके स्थान में शाल्यादि शब्द का प्रयोग

असखेज्जाहिं उस्सपिणी ओसपिणीर्हि अवहीरंति ते चेत्त णं अवहिया सिया' गौतमस्वामीये प्रभुने अबुं पूछयुं छे के छे अगवन् उत्पल-कमणना अबो ने उत्पल-कमणमाथी प्रत्येक समयमां अहार काढवामा आवे तो केटला-समयमां तेमां थी पूरे पूरा अहार कडाडीशकाय छे, आपश्चना उत्तरमां प्रभु गौतमस्वामीने कडे छे के-छे गौतम कमणना अबो ने ते कमणथी असंख्यात उत्सर्पिणी अने अवसर्पिणी सुधी प्रत्येक समयमा असंख्यात असंख्यातनी संख्यामां अहार काढवामा आवे तो पण तेओ तेमांथी पूरे पूरा कडाडी शकाता नथी ओ प्रमाणेनुं आ कथन अपहार (अहार काढवाना) ना विषयमां अगीथारमां शतकना पडेला उद्देश नुं छे. तो अडियां पण ते प्रमाणे समज्जुं क्कत ते कथनथी आकथन मां विशेषपणुं अट्ठुं न छे, के त्यां उत्पल शब्द ने प्रयोग करवामा आवेला छे, अने अडियां ते स्थाने शाली विगेरे शब्दने प्रयोग करवे नेछ ओ.

शाल्यादि मूलव्या समुत्पन्नानाम् खलु जीवानाम् 'के महालिया सरीरोगाहणा पणत्ता' कियन्महती शरीरावगाहना प्रजाप्ता, हे भदन्त ! तेषां जीवानां शरीर-संबन्धिनी अवगाहना कियती कथिा ? इति प्रश्नः । भगवानाह—'गोयमा !' इत्यादि, 'गोयमा' हे गौतम ! 'जहन्नेणं अंगुलस्स असंखेज्जइभागं' जघन्येना कुलस्यासंख्यातभागम्, जघन्यतोऽङ्गुलस्य असंख्येयभागप्रमाणा शरीराव-गाहना, 'उक्कोसेणं धणुहपुहत्तं' उत्कर्षेण धनुःपृथक्त्वम् धनुषः पृथक्त्वम् द्विः-रभ्य नवधनुः पर्यन्तं धनुःपृथक्त्वं कथितमिति 'ते णं भंते ! जीवा' ते शाल्यादीं समुत्पन्नाः खलु जीवाः 'णाणावरणिज्जस्स' ज्ञानावरणीयस्य कर्मणः 'किं वंधगा अवंधगा' किं बन्धकाः अवन्धकाः, ते जीवाः ज्ञानावरणीयस्य कर्मणो बन्धन-कर्तारो भवन्ति नवेति प्रश्नः । भगवानाह—'जहा' इत्यादि, 'जहा उप्पल्लहेसे'

करना चाहिये अब गौतम प्रभु से ऐसा पूछते हैं—'तेसि णं भंते ! जीवाणं के महालिया सरीरोगाहणा पणत्ता' हे भदन्त ! जो जीव शालि-आदि के मूलरूप से उत्पन्न होते हैं उन जीवों की शरीरावगाहना कितनी बड़ी कही गई है ? इसके उत्तर में प्रभु ने गौतम से ऐसा कहा 'गोयमा !' हे गौतम ! 'जहन्नेणं अंगुलस्स असंखेज्जइभागं उक्कोसेणं धणुहपुहत्तं' उन जीवों की शरीरावगाहना जघन्य से तो अंगुल के असं-ख्यातवें भाग प्रमाण कही गई है और उत्कृष्ट से धनुषपृथक्त्व-दो धनुष से लेकर ९ धनुषतक की कही गई है, 'ते णं भंते ! जीवा णाणावरणि-ज्जस्स कम्मस्स किं वंधगा, अवंधगा' हे भदन्त ! शाल्यादिक में उत्पन्न हुए वे जीव ज्ञानावरणीय कर्म के बंधक-बंध कर रहेवाले होते हैं ? या अवन्धक-बन्ध करने वाले नहीं होते हैं ? 'जहा उप्पल्लहेसे' हे गौतम ! वे

इसे गौतमस्वामी प्रभु ने એવું પૂછે છે કે—'તેસિ ણં ભંતે ! જીવાણં કે મહાલિયા સરીરોગાહના પણત્તા' એ ભગવન્ ને એવો શાલી વિગેરેના મૂળરૂપે ઉત્પન્ન થયે છે, તે એવાના શરીરની અવગાહના—(લ'ણાઈ પહોળાઈ) કેટલી મે ટી કહી છે ? આ પ્રશ્નના ઉત્તરમાં પ્રભુ કહે છે કે—'ગોયમા !' એ ગૌતમ ! 'જહન્નેણં અંગુલસ્સ અસંખેજ્જઇભાગં ઉક્કોસેણં ધણુહપુહત્તં' તે એવાના શરીરની અવગાહના જઘન્યથી તે આંગળના અસંખ્યાતમાં ભાગ પ્રમાણવાળી કહી છે, અને ઉત્કૃષ્ટ થી ધનુષપૃથક્ત્વ—એ થી લઈને ૯ નવ ધનુષ સુધીની કહી છે 'તે ણં ભંતે ! જીવા ણાણાવરણિજ્જસ્સ કમ્મસ્સ કિં વંધગા, અવંધગા' એ ભગવન્ શાલીવિગેરેમાં ઉત્પન્ન થયેલા તે એવા જ્ઞાનાવરણીય કર્મના અંધકરવાવાળા હોય છે ? અથવા અબન્ધક-અંધ કરવાવાળા હોતા નથી

यथोत्पलोत्पलोद्देशके 'गोयमा । नो अवंधगा वंधगा' हे गौतम । ते जीवा ज्ञानावरणीयस्य कर्मणो नो अबन्धकाः किन्तु वन्धका एव भवन्ति । 'एवं जाव अंतराह्यस्य' एवं यावत् अन्तरायकर्मपर्यन्तस्य विषयेऽपि विज्ञेयम्, 'एवं वेदे वि' एवं ज्ञानावरण वन्धरूढदेव वेदेऽपि वेदकविषयेऽपि ज्ञातव्यम् । ते खलु जीवा ज्ञानावरणीयस्य कर्मणः नो अनुदयिनः किन्तु उदयिन एव । 'उदीरणायामपि-ते खलु जीवा ज्ञानावरणीयस्य कर्मणः नो अनुदीरकाः किन्तु उदीरका एव । एवं सर्वत्र दर्शनावरणीयादारभ्य अन्तरायपर्यन्तानां सप्तानामपि कर्मणां विषये आलापकाः

जीव ज्ञानावरणीय कर्मके वंधक ही होते हैं-अबन्धक नहीं होते हैं-'एवं जाव अंतराह्यस्य' इसी प्रकार का कथन यावत् अन्तराय कर्म के विषय में भी जानना चाहिये, तात्पर्य यही है कि वे जीव सब के सब ज्ञानावरणीय, दर्शनावरणीय, वेदनीय, मोहनीय, आयु नाम, गोत्र, और अन्तराय इन आठों कर्मों के वंधक ही होते हैं । 'एवं वेदे वि' इसी प्रकार का कथन वेदक के विषय में भी जानना चाहिये-अर्थात्-वे सब के सब जीव ज्ञानावरणीय कर्म के अवेदक नहीं होते हैं-किन्तु-वेदक ही होते हैं । 'उदए वि' उदय के संबंध में भी ऐसा ही कथन करना चाहिये अर्थात् वे जीव ज्ञानावरणीय कर्म के उदयवाले ही होते हैं-अनुदयवाले नहीं होते हैं । 'उदीरणए वि' इसी प्रकार से उदीरणा के सम्यन्ध में भी जानना चाहिये अर्थात् वे सब के सब जीव ज्ञानावरणीय कर्म के अनुदीरक नहीं होते हैं किन्तु उदीरक ही होते हैं । इसी प्रकार

'जहा ष्पल्लुद्देशे' हे गौतम । ते एवो ज्ञानावरणीय कर्मना बंध करवावाणा न होय छे, अणधक होतानथी 'एवं जाव अंतराह्यस्य' आण प्रमाणेतुं कथन यावत् अंतराय कर्मना विषयमां पणु समणु देवुं उडेवानुं तात्पर्यं अे छे डे-ते षधाण एवो ज्ञानावरणीय, दर्शनवरणीय, वेदनीय मे हुनीय आयु, नाम, गोत्र, अने अन्तराय आ आठे कर्मना बंध करवावाणा होय छे. 'एवं वेदेवि' अण प्रमाणेतुं कथन वेदना संबंधमां पणु समणु अर्थात् ते तमाभ एवो ज्ञानावरणीय कर्मना अवेदक होतानथी-परंतु वेदकण होय छे. 'उदएवि' उदयना संबंधमां पणु आण प्रमाणेतुं कथन समणु देवुं. अर्थात् ते षधा एवो ज्ञानावरणीय कर्मना उदयवाणा न होय छे उदय विनाना होतानथी. 'उदीरणएवि' आण प्रमाणे उदीरणाना संबंधमां पणु समणु देवुं अर्थात् ते षधा एवो ज्ञानावरणीय कर्मना उदयविनाना (अनुदीरक) होतानथी. परंतु उदीरक-उदयवाणा न होय छे, आ प्रमाणे षधे न दर्शनावरणीय

स्वयमूहनीयाः । विशेषव्याख्या-एकादशशतकस्य प्रथमे उत्पन्नोद्देशके दृश्येति ।
 'ते णं भंते ! जीवा' ते शाल्यादिमूलादौ समुत्पन्नाः खलु जीवाः 'किं कण्ठलेस्सा
 नीललेस्सा काउलेस्सा' किं कृष्णलेश्याः नीललेश्याः कापोतलेश्याः, ते
 जीवाः कृष्ण-नील-कापोतिक-लेश्यासु कीदृग्लेश्यावन्तो भवन्तीति प्रश्नः ।
 उत्तरम्-'छवीसं भंगा' अत्र पद्विंशतिर्भङ्गा भवन्तीति । कृष्णनीलकापोत
 लेश्यासु एकवचनबहुवचनयोरसंयोगिनस्त्रयस्त्रयो भङ्गा इति, त्रयो भङ्गा एक
 वचनस्य ३ त्रयो बहुवचनस्य ३ एवं पदभङ्गाः ६ । द्विकसंयोगे प्रत्येकं चतुर्भङ्ग
 सद्भावाद् द्वादशभङ्गाः १२ । त्रिकसंयोगे एकवचनबहुवचनाभ्यामष्टौ भङ्गाः ८ ।

से सर्वत्र दर्शनावरणीय से लेकर अन्तराय पर्यन्त सातों कर्मों के
 सम्बन्ध में भी आलापक अपने आप जानना चाहिये, इस सम्बन्ध में
 विशेष व्याख्या ग्यारहवें शतकके प्रथम उत्पलोद्देशक में देखलेनी
 चाहिये, । अथ गौतम ! प्रभु से ऐसा पूछते हैं-'ते णं भंते ! जीवा किं
 कण्ठलेस्सा नीललेस्सा काउलेस्सा ?' हे भदन्त ! वे जीव-शाली आदि
 के मूल आदि में उत्पन्न हुए जीव क्या कृष्णलेण्यावाले, नीललेण्यावाले
 अथवा कापोतलेण्यावाले होते हैं ? इसके उत्तर में प्रभु कहते हैं-'छवीसं
 भंगा' हे गौतम ! यहां छवीस भंग होते हैं जो इस प्रकार से हैं-कृष्ण,
 नील कापोत इन लेश्याओं में एकवचन और बहुवचन में असंयोगी
 ३-३ भंग होते हैं, एकवचन के तीन और बहुवचन के तीन इस प्रकार
 से ये ६ असंयोगी भंग हैं-द्विकसंयोग में प्रत्येक के चतुर्भंग होने से १२
 भंग होते हैं त्रिकसंयोग में एकवचन और बहुवचन को लेकर ८ भंग होते

कर्मों की लक्ष्मी ने अन्तराय सुधाना साते कर्मों की संबंधमां पणु पोने अलापके
 पत्तावां देवा. आ संबंधमां विशेष ध्यन अगीयारमां शतकता पडेला उत्पल
 उद्देशामां लेख लेवुं लेख अ.

इसे गौतमस्वामी प्रभुने अेषुं पूछे छे छे-ते णं भंते ! जीवा किं
 कण्ठलेस्सा नीललेस्सा काउलेस्सा ?' हे भगवन् ते अेषो के ले शाली विगेरेता
 भूय विगेरेमां उत्पन्न थयेला छे ते अेषो शुं कृष्णलेश्यावाणा, नीललेश्यावाणा,
 अथवा कापोतलेश्यावाणा छेय छे ? आ प्रश्नमां उत्तरमां प्रभु कहे छे छे-'छवीसं
 भंगा' हे गौतम !, अहियां २६ छवीस भंगो थाय छे ले आ प्रमाणे
 छे.-कृष्ण, नील आने कापोत आ लेश्याओंमां एकवचन आने बहुवचनमां
 असंयोगी ३-३ भंगो थाय छे. एकवचनमां ३ आने बहुवचनमां ३ त्रय
 अे प्रमाणे असंयोगी छ ६ भंगो थाय छे द्विकसंयोगमां दरेक ना अर-अर
 भंगो थाय छे. अे रीते द्विकसंयोगी १२ आर भंगो थाय छे. त्रिकसंयो-

एवं पञ्चिदशति भेदाः सर्वसंक्रलनया भवन्ति इति । तत्रासंयोगिनः षट्, तथाहि-
 कृष्णलेश्यः १, नीललेश्यः २, कापोतलेश्यः ३, एते एकवचनेन त्रयः ३ । कृष्ण-
 लेश्याः १, नीललेश्याः २, कपोतलेश्याः ३, एते बहुवचनेन त्रयः । एवम्
 एकसंयोगिनः पञ्चभङ्गाः ६ । तथा-द्विकसंयोगिनो द्वादशभङ्गा स्तथाहि-कृष्ण-
 लेश्यः नीललेश्यः १, कृष्णलेश्यः नीललेश्याः २, कृष्णलेश्याः नीललेश्यः ३,
 कृष्णलेश्याः नीललेश्याः ४ । कृष्णनीलेषु द्विकसंयोगे प्रथमा चतुर्भङ्गी १ । कृष्ण-

हैं । इस प्रकार से ये छव्वीस भंग हो जाते हैं इनमें असंयोगी ६ भंग
 इस प्रकार से हैं-कोई एक जीव कृष्णलेश्यावाला १, नीललेश्यावाला २
 और कापोतलेश्यावाला ३ होता है-अनेक जीव कृष्णलेश्यावाले १ नील-
 लेश्यावाले २ और कापोतलेश्यावाला ३ होते हैं इस प्रकार से ये ६ भंग
 एकवचन के ३ और बहुवचन के ३ तिलकर हो जाते हैं । द्वादश भंग
 द्विकसंयोग में इस प्रकार से होते हैं-‘कृष्णलेश्यः नीललेश्यः १’ कोई
 एक जीव कृष्णलेश्यावाला एवं नीललेश्यावाला होता है १, ‘कृष्णलेश्यः
 नीललेश्याः २’ कोई एक जीव कृष्णलेश्यावाला होता है और अनेक
 जीव नीललेश्यावाले होते हैं २ ‘कृष्णलेश्याः नीललेश्यः ३, अनेक जीव
 कृष्णलेश्यावाले होते हैं और कोई एक जीव नीललेश्यावाला होता है ३,
 ‘कृष्णलेश्याः नीललेश्याः ४’ अनेक जीव कृष्णलेश्यावाले और अनेक
 जीव नीललेश्यावाले होते हैं ४, इस प्रकार से ये द्विकसंयोग में एक-

गमां एक वचन अने अहुवचनने लधने ८ आठ ल'गो थाय छे. आ रीते
 छव्वीस २६ ल'गो थाय छे. ते पैकी असंयोगी छ ल'गो आ प्रभाषे छे. केअ
 एक एव कृष्णलेश्यावाणो १ नील लेश्यावाणो २ अने कापोतलेश्यावाणो होय
 छे. आ छ ल'गो-एकवचनना ३ अने अहुवचनना ३ त्रषु भणीने थाय छे.
 द्विक संयोगी १२ आर ल'गो आ प्रभाषे थाय छे.-‘कृष्णलेश्यः, नीललेश्यः १’
 केअ एक एव कृष्णलेश्यावाणो अने नीललेश्यावाणो होय छे १ ‘कृष्णलेश्यः
 नीललेश्याः २’ केअ एक एव कृष्णलेश्यावाणो होय छे. अने अनेक एवो
 नीललेश्यावाणा होय छे २ ‘कृष्णलेश्याः नीललेश्यः ३’ अनेक एवो
 कृष्णलेश्यावाणा होय छे अने केअ एक एव नीललेश्यावाणो होय छे ३
 ‘कृष्णलेश्याः नीललेश्याः ४’ अनेक एवो कृष्णलेश्यावाणा अने अनेक
 एवो नीललेश्यावाणा होय छे ४ आ रीते द्विकसंयोगमां एकवचन
 अने अहुवचनने लधने आ प्रभाषेना आ ४ आर ल'गो थाय छे, आर रीते

કાપોતેતિ દ્વિકસંયોગે ચતુર્ભદ્રી યથા-કૃષ્ણલેશ્યઃ કાપોતલેશ્યઃ ૧, કૃષ્ણલેશ્યઃ
 કાપોતલેશ્યાઃ ૨, કૃષ્ણલેશ્યાઃ કાપોતલેશ્યઃ ૩, કૃષ્ણલેશ્યાઃ કાપોત-
 લેશ્યાઃ ૪ । इति द्वितीया चतुर्भद्री २ । नीलकापोतेति द्विकसंयोगे चतुर्भद्री
 यथा-नीललेश्यः कपोतलेश्यः १, नीललेश्यः कपोतलेश्याः २, नीललेश्याः
 कपोतलेश्यः ३, नीललेश्याः कपोतलेश्याः ४ । इति तृतीया चतुर्भद्री ३ । एते

વચન ઓર વહુવચન કો લેકર ૪ અંગ હુએ હૈં ઈસી પ્રકાર સે કૃષ્ણકાપોત
 ઈન દો કે સંયોગ મેં ચાર અંગ હોતે હૈં-જેસે-કૃષ્ણલેશ્યઃ કાપોતલેશ્યઃ ૧,
 કોઈ એક જીવ 'કૃષ્ણલેશ્યાવાલા હોતા હૈં ઓર કોઈ એક જીવ કાપોત-
 લેશ્યાવાલા હોતા હૈં ૧, 'કૃષ્ણલેશ્યઃ કાપોતલેશ્યાઃ ૨' કોઈ એક જીવ
 કૃષ્ણલેશ્યાવાલા હોતા હૈં ઓર અનેક જીવ કાપોતલેશ્યાવાલા
 હોતે હૈં ૨, 'કૃષ્ણલેશ્યાઃ કાપોતલેશ્યઃ ૩' અનેક જીવ કૃષ્ણલેશ્યાવાલા
 હોતે હૈં ઓર કોઈ એક કાપોતલેશ્યાવાલા હોતા હૈં-૩, 'કૃષ્ણલેશ્યાઃ
 કાપોતલેશ્યાઃ ૪' અનેક જીવ કૃષ્ણલેશ્યાવાલા ઓર અનેક જીવ
 કાપોતલેશ્યાવાલા હોતે હૈં ૪, ઈસી પ્રકાર નીલ ઓર કાપોત
 કે સંયોગ મેં ણી ૪ અંગ હોતે હૈં-જેસે નીલલેશ્યઃ કાપોતલેશ્યઃ
 ૧, નીલલેશ્યઃ કાપોતલેશ્યાઃ ૨, નીલલેશ્યાઃ કાપોતલેશ્યઃ ૩, નીલલેશ્યાઃ

કૃષ્ણલેશ્યા અને કાપોતલેશ્યાના યોગથી પણ ચાર ભાગો થાય છે. જેમ કે-
 કૃષ્ણલેશ્યઃ કાપોતલેશ્યઃ' કોઈ એક જીવ કૃષ્ણલેશ્યાવાળો હોય છે અને કોઈ
 એક જીવ કાપોતલેશ્યાવાળો હોય છે. ૧ "કૃષ્ણલેશ્યઃ કાપોતલેશ્યાઃ ૨"
 કોઈ એક જીવ કૃષ્ણલેશ્યાવાળો હોય છે, અને અનેક જીવો કાપોતલેશ્યાવાળા
 હોય છે. ૨ 'કૃષ્ણલેશ્યાઃ કાપોતલેશ્યઃ ૩' અનેક જીવો કૃષ્ણલેશ્યાવાળા હોય
 છે અને કોઈ એક જીવ કાપોતલેશ્યાવાળો હોય છે. ૩ 'કૃષ્ણલેશ્યાઃ કાપોત-
 લેશ્યાઃ ૪' અનેક જીવો કૃષ્ણલેશ્યાવાળા અને અનેક જીવો કાપોતલેશ્યાવાળા હોય
 છે. ૪ આજ પ્રમાણે નીલલેશ્યા અને કાપોતલેશ્યાના સંયોગથી પણ ૪ ચાર
 ભાગો થઈ જાય છે. તે આ પ્રમાણે છે- 'નીલલેશ્યઃ કાપોતલેશ્યઃ ૧' કોઈ
 એક જીવ નીલલેશ્યાવાળો હોય છે, અને કોઈ એક જીવ કાપોતલેશ્યાવાળો
 હોય છે. ૧ 'નીલલેશ્યઃ કાપોતલેશ્યાઃ ૨' કોઈ એક જીવ નીલલેશ્યાવાળો
 હોય છે, અને અનેક જીવો કાપોતલેશ્યાવાળા હોય છે. ૨ 'નીલલેશ્યાઃ
 કાપોતલેશ્યઃ ૩' અનેક જીવો નીલલેશ્યાવાળા હોય છે, અને કોઈ એક જીવ

द्विकसंयोगे द्वादशमङ्गाः १२ । अथ कृष्ण-नीलकापोतेति त्रिकसंयोगेऽष्ट
मङ्गा यथा-कृष्णलेश्यः नीललेश्यः, कापोतलेश्यः १, कृष्णलेश्यः, नीललेश्यः,
कापोतलेश्यः २, कृष्णलेश्यः नीललेश्यः, कापोतलेश्यः ३, कृष्णलेश्यः, नील-
लेश्यः, कापोतलेश्यः ४, कृष्णलेश्यः, नीललेश्यः, कापोतलेश्यः ५, कृष्णले-

कापोतलेश्याः ४' इनका तात्पर्य स्वयं समझ लेना चाहिये । इस प्रकार से
ये १२ भंग प्रत्येक के द्विक संयोग में बन जाते हैं । कृष्ण, नील और
कापोत इन तीनों के संयोग में जो आठ भंग होते हैं वे इस प्रकार हैं-
'कृष्णलेश्यः, नीललेश्यः कापोतलेश्यः' कोई एक जीव कृष्णलेश्यावाला
होता है, एवं कोई एक जीव नीललेश्यावाला होता है और कापोतलेश्या-
वाला होता है १, 'कृष्णलेश्यः, नीललेश्यः, कापोतलेश्याः २' कोई एक
जीव कृष्णलेश्यावाला होता है, और कोई एक जीव नीललेश्यावाला
होता है और अनेक जीव कापोतलेश्यावाले होते हैं २, 'कृष्णलेश्यः, नील-
लेश्याः, कापोतलेश्यः ३' कोई एक जीव कृष्णलेश्यावाला होता है, एवं
अनेक जीव नीललेश्यावाले होते हैं एवं कोई एक जीव कापोतलेश्या-
वाला होता है ३, 'कृष्णलेश्यः, नीललेश्याः, कापोतलेश्याः ४' कोई
एक जीव कृष्णलेश्यावाला होता है, अनेक जीव नीललेश्यावाले होते हैं
और अनेक जीव कापोतलेश्यावाले होते हैं ४ । 'कृष्णलेश्याः नीललेश्यः

कापोतलेश्यावाणो ङाय छे. ३ 'नीललेश्याः कापोतलेश्याः ४' अनेक लुवो
नीललेश्यावाणा अने अनेक लुवो कापोतलेश्यावाणा ङाय छे. ४ आ-रीते
आ ङार ल'गो द्विकसंयोगमां प्रत्येकना थाय छे. कृष्णलेश्या, नीललेश्या, अने
कापोतलेश्या, आ त्रयु लेश्याओना संयोगथी ने आठ ल'गो थाय छे, ते
आ प्रमाणे छे. 'कृष्णलेश्यः नीललेश्यः कापोतलेश्यः १' केछ अेक लुव
कृष्णलेश्यावाणो, नीललेश्यावाणो अने कापोतलेश्यावाणो ङाय छे. १ 'कृष्ण-
लेश्यः नीललेश्यः कापोतलेश्याः २' केछ अेक लुव कृष्णलेश्यावाणो ङाय छे,
केछ अेक लुव नीललेश्यावाणो ङाय छे अने अनेक लुवो कापोत लेश्यावाणा
ङाय छे. २ 'कृष्णलेश्यः नीललेश्याः कापोतलेश्यः ३' केछ अेक लुव कृष्ण-
लेश्यावाणो ङाय छे. अनेक लुवो नीललेश्यावाणा ङाय छे अने केछ अेक
लुव कापोतलेश्यावाणो ङाय छे. ३ 'कृष्णलेश्यः नीललेश्याः कापोतलेश्याः
४' केछ अेक लुव कृष्णलेश्यावाणो ङाय छे. अनेक लुवो नीललेश्यावाणा
ङाय छे, अने अनेक लुवो कापोतलेश्यावाणा ङाय छे. ४ 'कृष्णलेश्याः नील-

શ્યાઃ, નીલલેશ્યાઃ, કાપોતલેશ્યાઃ ૬, કૃષ્ણલેશ્યાઃ, નીલલેશ્યાઃ, કાપોતલેશ્યાઃ ૭, કૃષ્ણલેશ્યાઃ, નીલલેશ્યાઃ, કાપોતલેશ્યાઃ ૮ । એ તે ત્રિકસંગેષ્ટૌ મજ્ઞાઃ ૮ । એન્મ-
ત્રસંયોગિનઃ પદ્ મજ્ઞાઃ ૬, દ્વિકસંયોગિનો દ્વાદશ મજ્ઞાઃ ૧૨, ત્રિકસંયોગિનોષ્ટૌ ૮ ।
इति सर्वसंकलनया पद्विंशति भग्ना जायन्ते इति ! एतद्ज्ञानर्थं कोष्टकं प्रदर्शयते-

અસંયોગિનઃ પદ્ ૬		દ્વિકસંયોગિનો દ્વાદશ ૧૨			ત્રિકસંયોગિનઃ અષ્ટૌ ૮	
કૃ० ની० કા०	૧-૧-૧	કૃ० ની०	કૃ० કા०	ની० કા०	કૃ० ની० કા०	
૧-૧-૧	૧-૧-૧	૧-૧	૧-૧	૧-૧	૧-૧-૧	૧-૧-૧
કૃ० ની० કા०	૨-૨-૨	૧-૨	૧-૨	૧-૨	૧-૨-૨	૧-૨-૨
૨-૨-૨	૨-૨-૨	૨-૨	૨-૨	૨-૨	૨-૨-૨	૨-૨-૨
૬	૩-૩	૩-૩	૩-૩	૩-૩	૩-૩-૩	૩-૩-૩
	૪	૪	૪	૪	૪-૪-૪	૪-૪-૪
		૧૨			૪-૪-૪	૪-૪-૪
	૫				૫-૫-૫	૫-૫-૫
	૬				૬-૬-૬	૬-૬-૬
					૮	૮

કાપોતલેશ્યાઃ ૫, અનેક જીવ કૃષ્ણલેશ્યાવાલે હોતે હૈં, કોઈ એક જીવ નીલલેશ્યાવાલા હોતા હૈં ઓર કોઈ એક જીવ કાપોતલેશ્યાવાલા હોતા હૈં, 'કૃષ્ણલેશ્યાઃ નીલલેશ્યાઃ કાપોતલેશ્યાઃ' ૬-અનેક જીવ કૃષ્ણલેશ્યાવાલે હોતે હૈં, કોઈ એક જીવ નીલલેશ્યાવાલા હોતા હૈં ઓર અનેક જીવ કાપોતલેશ્યાવાલે હોતે હૈં ૬ 'કૃષ્ણલેશ્યાઃ, નીલલેશ્યાઃ કાપોતલેશ્યાઃ ૭' અનેક જીવ કૃષ્ણલેશ્યાવાલે ઓર નીલલેશ્યાવાલે હોતે હૈં તથા કોઈ એક જીવ કાપોતલેશ્યાવાલા હોતા હૈં ૭ 'કૃષ્ણલેશ્યાઃ નીલ-

લેશ્યાઃ કાપોતલેશ્યાઃ ૫' અનેક હવેા દૃષ્ટલેશ્યાવાળા હોય છે, કોઈ એક હવ નીલલેશ્યાવાળા હોય છે, અને કોઈ એક હવ કાપોતલેશ્યાવાળા હોય છે. ૫ 'કૃષ્ણલેશ્યાઃ નીલલેશ્યાઃ કાપોતલેશ્યાઃ ૬' અનેક હવેા દૃષ્ટલેશ્યાવાળા હોય છે, કોઈ એક હવ નીલલેશ્યાવાળા હોય છે, અને અનેક હવેા કાપોતલેશ્યાવાળા હોય છે. ૬ 'કૃષ્ણલેશ્યાઃ નીલલેશ્યાઃ કાપોતલેશ્યાઃ ૭' અનેક હવેા દૃષ્ટલેશ્યાવાળા અનેક હવેા નીલલેશ્યાવાળા અને કોઈ એક હવ કાપોતલેશ્યાવાળા હોય છે. ૭ કૃષ્ણલેશ્યાઃ નીલલેશ્યાઃ કાપોતલેશ્યાઃ ૮' અનેક હવેા દૃષ્ટલેશ્યાવાળા,

‘दिष्टी जाव इंदिया जहा उप्पलुद्देसे’ दृष्टिर्यावत् इन्द्रियाणि यथोत्पल्लोद्देशके तथैवेहापि ज्ञातव्यम् । अत्र यावत्पदेन ज्ञानयोगोपयोगादयो ग्राह्याः तत्र दृष्टौ ते जीवा मिथ्या दृष्टयः, ज्ञानेऽज्ञानिनस्ते जीवाः, योगे केवलं काययोगिनो मनोयोगवचोयोगयोरभावात्, उभयोरे द्विविधोपयोगिनः साकारोपयोगिनः, अनाकारोपयोगिनश्च, एवमन्यदपि ।

लेइयाः कापोतलेइयाः ८ तथा-अनेक जीव कृष्णलेइयावाले, नीललेइयावाले, और कापोतलेइयावाले होते हैं ८, इस प्रकार के ये तीनसंयोग में आठ भंग होते हैं । सब असंयोगी ६ द्विकसंयोगी १२ त्रिकसंयोगी ८ भंग मिलकर २६ भंग होजाते हैं ।

इस का कोष्टक संस्कृत टीका में दिया गया है ?

‘दिष्टी जाव इंदिया जहा उप्पलुद्देसे’ दृष्टि यावत् इन्द्रियों के सम्बन्ध में जैसा ग्यारहवें शतक के उत्पल्लोद्देशक में कहा गया है-उसी प्रकार से यहां पर भी जानना चाहिये यहां यावत्पद से ज्ञान, योग, उपयोग आदिकों का ग्रहण हुआ है, दृष्टि की अपेक्षा-वे जीव मिथ्यादृष्टि होते हैं, ज्ञान की अपेक्षा वे अज्ञानी होते हैं, योग की अपेक्षा वे मनोयोग और वचनयोग के अभाव से केवल काययोगी होते हैं । उपयोग की अपेक्षा वे साकारोपयोगी एवं अनाकारोपयोगी होते हैं । इसी प्रकार से और भी समझना चाहिये ।

अनेक लुवे नील देश्यावाणा, अने अनेक लुवे कापोत देश्यावाणा डोय छे. ८ आ रीते आ त्रलु संयोगी आठ लंगे थाय छे असंयोगीक छ, द्विकसंयोगीना आठ अने त्रिकसंयोगी आठ लंग मणी ते कुल २६ लुवीस लंगे थाय छे. आ लंगे भतावनार कोष्टक टीकासां आप्युं छे ते त्यांथी जेध लेवुं.

‘दिष्टी जाव इंदिया जहा उप्पलुद्देसे’ दृष्टि-यावत् इन्द्रियेणा सम्बंधमां गीयारमां शतकना उत्पल्ल उद्देशमां जे प्रभाषे कहुं छे, अने रीते अद्वियां पल्लु समन्वुं. अद्वियां यावत् पदथी ज्ञान, योग, उपयोग. विगेदेतुं त्रलु धरायुं छे दृष्टिनी अपेक्षाये ते लुवे मिथ्यादृष्टि डोय छे, ते अपेक्षाथी तेअो अज्ञानी डोय छे. योगनी अपेक्षाये मनोयोग, अने वचनयोगना अभावथी देवण धाययोगी लु डोय छे. उपयोगनी अपेक्षाथी तेअो साकारोपयोगी अने निराकारोपयोगी डोय छे. आन प्रभाषे भाडीतुं कथन पल्लु समन्वुं.

वर्णादिकमुच्छ्वासादिकमाहारकानाहारकविरताविरत - सक्रियाऽक्रियसप्ता-
ष्टविधबन्धक-संज्ञा-कषाय-वेद-वेदबन्धक-सञ्जयसंज्ञोन्द्रियपर्यन्तमुत्पलोद्देशकत
एव द्रष्टव्यम् । इन्द्रियविषये ते जीवा नो अनिन्द्रियाः किन्तु सेन्द्रिया एव ।
'ते णं भंते ! जीवा' ते खलु भदन्त ! जीवाः 'साली वीही गोधूमजवजवजव-
मूलगजीवेत्ति कालओ केवच्चिरं होति' शालित्रीहि गोधूमयवयवयवकमूलक-
जीवाश्च इति कालतः कियच्चिरं भवन्ति, शालिगोधूमादिजीवत्वेन कियत्काल-
पर्यन्तं ते जीवाः तिष्ठन्ती ? ति प्रश्नः । भगवानाह-'गोयमा' इत्यादि, 'गोयमा'

वर्ण आदि के सम्बन्ध में, उच्छ्वास आदि के सम्बन्ध में, आहा-
रक अनाहारक के सम्बन्ध में, विरत अविरत के सम्बन्ध में, सक्रिय
अक्रिय के सम्बन्ध में, सात आठ कर्म के बंध के सम्बन्ध में, संज्ञा
के सम्बन्ध में, कषाय के सम्बन्ध में, वेद के सम्बन्ध में, वेदबंधक के
सम्बन्ध में, संज्ञी और असंज्ञी के संबंध में यह सब कथन इन्द्रियपर्यन्त
का ग्यारहवें शतक के उत्पलोद्देशक से ही जानना चाहिये ।

इन्द्रिय विषय में कथन ऐसा करना चाहिये-कि वे जीव अनिन्द्रिय
नहीं होते हैं किन्तु इन्द्रिय सहित ही होते हैं ।

अब गौतमस्वामी प्रश्नु से ऐसा पूछते हैं-'साली वीही गोधूम जव-
जवजवगमूलगजीवेत्ति कालओ केवच्चिरं होति' हे भदन्त ! शालि,
त्रीहि, गेहूँ यावत् जवजवजवक-यव यवक-इनके मूल के जीव कितने
काल तक रहते हैं ? अर्थात् शालि, गोधूम आदि रूप से वे जीव कितने

पशु विगेरेना संभंधमां, उच्छ्वास वगेरेना संभंधमां, आह रक,
अनाहारकना संभंधमां विरत अविरतना संभंधमां, सक्रिय अक्रियना संभं-
धमां, सात, आठ कर्मना भंधना संभंधमा संज्ञाना संभंधमां कषायना
संभंधमां वेदभंधना संभंधमां संज्ञी अने असंज्ञीना संभंधमां आ तमाभ
कथन इन्द्रिय सुधीनुं तमाभ कथन अगीयारमां शतकना उत्पल उद्देशायी
न समल देवुं.

इन्द्रिय संभंधमां आ प्रमाणेनु कथन कडेवुं नेधमे के एवे इन्द्रिय
पगरना होता नथी, पशु इन्द्रियवाणा न होय छे.

इवे गौतम स्वामी प्रश्नुने ओवुं पूछे छे के-'साली, वीही, गोधूम जव
जवजवगमूलगजीवेत्ति कालओ केवच्चिरं होति' छे भगवान् शाली, वीही,
घडं यावत्, नव नवक-यवक यवक आ भंधाना मूणना एवे केटला कण
सुधी रडे छे ? अर्थात् शाली, घडं विगेरे इये ते एवे केटला कण सुधी
रडे छे ? आ प्रश्नना उत्तरमां प्रश्नु गौतम स्वामीने कडे छे के-'गोयमा ।

हे गौतम ! 'जहन्नेणं अंतो मुहुत्तं' जघन्येनान्तर्मुहूर्तम् 'उक्कोसेणं असंखेज्जं कालं' उत्कृष्टतोऽसंखेयकालम् ते जीवाः शालिव्रीह्यादौ जघन्यतोऽन्तर्मुहूर्तमात्रं तिष्ठन्ति उत्कृष्टतस्तु असंखेयकालं यावत्तिष्ठन्तीत्युत्तरम् । 'से णं भंते जीवा' ते जीवाः खलु भदन्त ! 'साली वीही गोधूमजवजवजवगमूलगजीवे पुढवीजीवे' शालिव्रीहि गोधूमयवयवयवकमूलकजीवः पृथिवीजीवः 'पुणरवि साली वीही गोधूमजवजवजवगमूलगजीवेत्ति केवइं कालं सेवेज्जा' पुनरपि शालिव्रीहि गोधूमयवयवयवकमूलक जीव इति क्रियत्कालं सेवेत्, गोधूमादीनां मूलतया समुत्पद्य तद्रूपेण क्रियन्तं कालंतत्र तिष्ठेत् 'केवइयं कालं गइरागइं करिज्जा' क्रियन्तं कालं गत्यागती कुर्यात् ? अयमर्थः—हे भदन्त ! शाल्यादीनां यवयवयवानां मूलस्थिता जीवाः पृथिवीकायिके समुत्पन्ना भवेद्युस्तथा पुनरपि परावृत्य शाल्यादीनां यवयवयवानां

कालतक ठहरे रहते हैं ? इस प्रश्न के उत्तर में प्रश्नकहते हैं—'गोयमा ! जहन्नेणं अंतोमुहुत्तं उक्कोसेणं असंखेज्जं कालं' हे गौतम ! वे जीव शालि व्रीहि आदि में जघन्य से एक अन्तर्मुहूर्ततक और उत्कृष्ट से असंख्यात कालतक ठहरते हैं—रहते हैं । अब गौतमस्वामी प्रश्न से ऐसा पूछते हैं—'से णं भंते ! जीवा साली-वीही-गोधूमजवजवजवगमूलगजीवे पुढवीजीवे' हे भदन्त ! यदि शालि-व्रीहि-गोधूम-यवयवयवक का मूलक जीव पृथिवीकायिक में उत्पन्न हो जाय और 'पुणरवि साली वीही गोधूमजवजवजवकमूलगजीवेत्ति केवइयं कालं सेवेज्जा' फिर वह शालि, व्रीहि, गोधूम जवजव जवक का मूलक जीव बने तो वह इस प्रकार से वहां कितने कालतक रहे—कितने कालतक गति आगति करे ? तात्पर्य इस प्रश्न का ऐसा है कि शाल्यादिकों के मूल में स्थित जीव यदि पृथिवीकायिक में उत्पन्न हो जाते हैं और फिर पृथिवीकायिक

जहन्नेणं अंतोमुहुत्तं उक्कोसेणं असंखेज्जं कालं' हे गौतम ते लोको, शाली व्रीही वगेरेमां जघन्यथी जेक अन्तर्मुहूर्तं सुधी अने उत्कृष्टथी असंख्यात काल सुधी रहे छे. डवे गौतम स्वामी प्रश्नने जेवुं पूछे छे डे— 'से णं भंते ! साली-वीही-गोधूम-जवजवजवगमूलगजीवे पुढवीजीवे' हे भगवन् जे शाली-व्रीही-घठं-यव यवक-ना भूणना लोको पृथ्वीकायिकेमां उत्पन्न धर्ष जय अने 'पुणरवि साली वीही गोधूम जवजवजवक-मूलग जीवेत्ति केवइयं कालं सेवेज्जा' इरी ते शाली व्रीही. घठं जव जव जवकना भूणना लोको बने तो ते जे रीते त्यां डेटला समय सुधी रहे-डेटला काल सुधी गमन-आगमन करे ? आ प्रश्ननुं तात्पर्य जे छे डे— शाली विगेरेना भूणमां रहेला लोको पृथ्वीकायिकेमां उत्पन्न धर्ष जय अने पछी पृथ्वीकायिकनी

मूलरूपेणोत्पद्येरन् एवं क्रमेण कियत्कालपर्यन्तं मूलं सेवेयुस्तथा कियत् कालपर्यन्तं गमनागमनं च कुर्युरिति प्रश्नः । उचरम्—‘एवं जहा उत्पल्लुद्देशे’ एवं यथा उत्पल्लोद्देशके एकादशशतकस्य प्रथमोद्देशके यथा कथितम् तथैवेहापि शातव्यम्, भवादेशेन जघन्यतो द्वे भवग्रहणे उत्कृष्टतोऽसंख्यातभवग्रहणानि, कालादेशेन जघन्यतो द्वे अन्तर्मुहूर्ते, उत्कर्षेण असंख्येयं कालं यावत् तत्र तिष्ठेयुः गमनागमनं च कुर्युरिति । ‘एएणं अभिलावेणं जाव मणुस्मजीवे’ एतेन अभिलापेन यावत् मनुष्य जीवः, अत्र यावत्पदेन अप्तेजो वायुवनस्पति द्वि त्रि चतुरिन्द्रियतिर्यक्पञ्चेन्द्रियाणां ग्रहणं भवति एवमनेनैव क्रमेण तेषां शाल्पादि

को छोड़कर पुनः मूलरूप से उत्पन्न हो जाते हैं तो वे इस प्रकार से कितने कालतक मूलरूप में रहते हैं और कितने कालतक गमनागमन करते रहते हैं ? इस प्रश्न के उत्तर से प्रभु कहते हैं ‘एवं जहा-उत्पल्लुद्देशे’ हे गौतम ! इस विषय में जैसा ११ वे शतक के उत्पल्ल उद्देशक में जैसा कहा गया है उसी प्रकार का कथन यहाँ पर भी जानना चाहिये । भव के उद्देश से जघन्य से दो भवग्रहण हैं और उत्कृष्ट से असंख्यात काल है । इतने कालतक और भवनक वे वहाँ गमनागमन करते रहते हैं । ‘एएणं अभिलावेणं जाव मणुस्मजीवे’ इसी प्रकार ऐसा यह भी कथन जानना चाहिये कि उन शाली आदि के मूल में स्थित जीव यदि अप्ताय, तेजस्काय, वायुकाय, वनस्पतिकाय-द्वि, त्रि, चतुहन्द्रिय और पंचेन्द्रियतिर्यक् एवं मनुष्य इनके जीव रूप से उत्पन्न हो जाते हैं और

पर्यायने छोडीने इरीथी भूणइपे उत्पन्न थछ जाय तो तेजो आ रीते केटला समय सुधी भूणइपथी रही शके छे ? अने ते पछी केटला काल सुधी गमनागमन-आवज कथा करे छे ? आ प्रश्नना उत्तरमां प्रभु कहे छे—‘एवं जहा उत्पल्लुद्देशे’ हे गौतम आ विषयमां ११ अगीयारमा शतकना उत्पल्ल उद्देशामां ने प्रमाणे कहुं छे, जेज रीतनुं कथन अडीयां पणु समजवुं. भवना उद्देशथी जघन्यथी जे भव अहणु करेल छे. तथा उत्कृष्ट असंख्यात भव अहणु करेल छे. कालना उद्देशथी जघन्य जे अन्तर्मुहूर्त अहणु करेल छे. अने उत्कृष्ट असंख्य काल छे. जेजलाकाल सुधी अने भव सुधी तेजो त्यां गमनागमन-आवज करता रहै छे. ‘एएणं अभिलावेण जाव मणुस्मजीवे’ जेज रीते आ प्रमाणेनुं कथन पणु समजवुं छे—ते शास्त्री विजेरेना भूणमां रहैला एवे जे अप्ताय, तेजस्काय, वायुकाय, वनस्पतिकाय, जे-त्रय आर चन्द्रिय अने पांचेन्द्रिय तिर्यक्, मनुष्यना एवइपे उत्पन्न थछ जाय छे,

मूलस्थितजीवानां यावत्पद्मालाप्काय-तेजस्काय-वायुकाय-वनस्पतिकाय-द्वि-
त्रि-चतुरिन्द्रिय-पञ्चेन्द्रियतिर्यग्योनिक-मनुष्यजीवरूपेणोत्पत्तिः पुनरपि च
शाल्यादिमूलजीवतयोत्पत्तिर्भवति, तत्र स्थितिर्गत्यागतिश्च यावत्कालं
भवति, तत्सर्वमेकादशशतकगतप्रथमोत्पत्तौदेशककथितालापकप्रकारेण अवगन्तव्यम् ।
तथाहि-अप्काय-तेजस्काय-वायुकायजीवसूत्रेषु पृथिवीकाययावत् ते अप्कायादयो
जीवाः भवादेशेन जघन्येन द्वे भवग्रहणे, उत्कर्षेण असंख्यातानि भवग्रहणानि,
कालादेशेन जघन्येन द्वौ अन्तर्मुहूर्तौ उत्कर्षेण असंख्यातं कालं यावत् तत्र
तिष्ठन्ति, गत्यागतिश्च कुर्वन्ति । वनस्पतिजीवस्तु जघन्येन द्वे भवग्रहणे उत्कर्षेण
अनन्तानि भवग्रहणानि, कालादेशेन जघन्येन द्वौ अन्तर्मुहूर्तौ उत्कर्षेण अनन्तं
कालं वनस्पतिकालं यावत् स्थितिर्गमनागमनं च करोति । द्वीन्द्रियत्रीन्द्रिय-

पुनः ये शालि आदि के मूल के जीवरूप से उत्पन्न होते हैं तो इस
हालत में वहाँ उनकी स्थिति और ग-गमन किन्ने समय तक रहती
है। यह सब ग्यारहवें शतक के प्रथम उत्पन्न उद्देशक में कथित आलाप
प्रकार इस प्रकार से है-अप्काय, तेजस्काय और वायुकाय जीव
संबंधी जो सूत्र है उनमें पृथिवीकाय के जैसे वे अप्कायादिक जीव
भवकी अपेक्षा जघन्य से दो भवग्रहण तक और उत्कृष्ट से असंख्यात
भवग्रहणतक रहते हैं काल की अपेक्षा-जघन्य से दो अन्तर्मुहूर्ततक
और उत्कृष्ट से असंख्यात काल तक रहते हैं और गमनागमन करते
रहते हैं। वनस्पतिजीव तो जघन्य से दो भवग्रहणतक और उत्कृष्ट से
अनन्तभवग्रहणतक वहाँ रहता है और गमनागमन करता रहता है।
काल की अपेक्षा जघन्य से दो अन्तर्मुहूर्ततक और उत्कृष्ट से अनन्त

अने क्षरी तेजो शाली विगेरेना मूणमां लवइपथी उत्पन्न थाय छे, तो आ
हालतमां त्यां तेजोनी स्थिति अने अवर अवर डेटला समय सुधी रहे छे ?
आ तमांम कथन अगीयारमां शतकना पडेला उत्पल उद्देशांमां कडेल आलापकना
प्रमाणे समजवा तेना प्रकार आ प्रमाणे छे.-अप्काय तेजस्काय, अने वायुकाय
लवस'अ'धी जे सूत्र छे, तेमां पृथ्वीकायनी माइक ते अप्काय विगेरे लवनी
अपेक्षाजे जघन्यथी जे लव शइल्य सुधी अने उत्कृष्टथी असंख्यात लव शइल्य
सुधी त्यां रहे छे. अने अवर-अवर करता रहे छे. काणनी अपेक्षाजे जघन्य जे
अन्तर्मुहूर्त सुधी अने उत्कृष्टथी अनन्तकाण सुधी जे वनस्पतिने काण छे,
त्यां रहे छे, अने गमनागमन-अवर अवर करे छे. जे धन्द्रिय, त्रयु धन्द्रिय,

चतुरिन्द्रिय जीवाः—भवादेशेन जघन्येन द्वे भवग्रहणे, उत्कर्षेण संख्यात्तानि भव-
ग्रहणानि, कालादेशेन द्वौ अन्तर्मुहूर्तौ, उत्कर्षेण संख्यातं कालं यावत् तत्र तिष्ठन्ति
गमनागमनं च कुर्वन्ति, पञ्चेन्द्रियतिर्यग्योनिकजीवः भवादेशेन जघन्येन द्वौ
भवग्रहणौ, उत्कर्षेण अष्टौ भवग्रहणानि, कालादेशेन जघन्येन द्वौ अन्तर्मुहूर्तौ,
उत्कर्षेण पूर्वकोटिपृथक्त्वं यावत् तत्र तिष्ठति, गमनागमनं करोति । एवं
शाल्यादिमूलजीवः मनुष्यो भूत्वा पुनरपि शाल्यादिमूलजीवतया उत्पद्यते तत्र स
मनुष्यजीवोऽपि, भवादेशेन जघन्येन द्वे भवग्रहणे उत्कर्षेण अष्टौ भवग्रहणानि
कालादेशेन जघन्येन द्वौ अन्तर्मुहूर्तौ उत्कर्षेण पूर्वकोटिपृथक्त्वं यावत् तत्र
तिष्ठति, गमनागमनं च करोतीति । विशेषजिज्ञासुभिरत्रैव एकादशशतके

काल तक जो वनस्पति का काल है वहाँ रहना है—और गमनागमन
करता रहता है द्वीन्द्रिय, तेहन्द्रिय और चतुरिन्द्रिय जीव भवादेश से
जघन्य दो भवग्रहणतक और उत्कृष्ट से संख्यात भवग्रहणतक, काला-
देश से जघन्य दो अन्तर्मुहूर्ततक और उत्कृष्ट से संख्यात काल तक
वहाँ रहते हैं और गमनागमन करते रहते हैं । पञ्चेन्द्रियतिर्यग्य जीव
भव की अपेक्षा जघन्य से दो भवग्रहण तक और उत्कृष्ट से आठ भव-
ग्रहणतक, काल की अपेक्षा जघन्य से दो अन्तर्मुहूर्ततक और उत्कृष्ट
से पूर्वकोटि पृथक्त्वं तक वहाँ रहना है और गमनागमन करता रहता
है इसी प्रकार से शाल्यादि के मूल का जीव मनुष्य होकर के यदि
वह पुनः शाल्यादि के मूल के जीवरूप में उत्पन्न होता है तो वहाँ वह
मनुष्य जीव भी भवादेश से जघन्य दो भवग्रहणतक और
उत्कृष्ट आठ भवग्रहणतक, काल के उद्देश से जघन्य दो अन्तर्मुहूर्ततक
और उत्कृष्ट पूर्वकोटिपृथक्त्वं तक वहाँ रहना है और गमनागमन किया
करता है इस विषय में यदि विज्ञेय जानने की अभिलाषा हो तो

अने चार इन्द्रियवाणा एवो भवादेशी जघन्य जे भव ग्रहण सुधी अने
उत्कृष्टी संख्यातभव ग्रहण सुधी कालादेशी जघन्य जे अन्तर्मुहूर्त सुधी
अने उत्कृष्टी संख्यात काल सुधी त्यां रहे छे. अने अवर-अवर करता रहे
छे. पञ्चेन्द्रिय तिर्यग्य एवो भवनी अपेक्षाजे जघन्यधी जे भव ग्रहण सुधी
अने उत्कृष्टी पूर्वकोटिपृथक्त्वं सुधी त्यां रहे छे. अने अवर-अवर करता
रहे छे. ओज रीते शास्त्री विज्ञेयना भूषणा एवो मनुष्य धर्षने जे ते इरी
शास्त्री विज्ञेयना भूषणा अवश्यी उत्पन्न थाय छे, ते त्यां ते मनुष्य एव
पणु भवादेशी जघन्यधी जे भव ग्रहण सुधी अने उत्कृष्टी आठ भव
ग्रहण सुधी कालना उद्देशी जघन्य जे अन्तर्मुहूर्त सुधी उत्कृष्टी पूर्वकोटी
पृथक्त्वं सुधी त्यां रहे छे. अने अवर अवर करता रहे छे. या विषयमां

उत्पल्लोद्देशकस्य मत्कृतायां प्रमेयचन्द्रिकाव्याख्यायां विलोकनीयमिति । 'आहारो जहा उत्पल्लोद्देशे' आहारो यथा उत्पल्लोद्देशके, तेषां शास्त्रादिमूलगतजीवानामाहारोऽपि उत्पल्लोद्देशकत्वेन ज्ञातव्यः 'ते णं भंते । जीवा किमाहारमाहरेति, 'गोयमा । दव्वओ अणंतपएसाइं' ते खलु भदन्त । जीवाः किमाहारम्-कीदृशमाहारम् आहरन्ति-कुर्वन्ति, गौतम ! द्रव्यतोऽनन्तप्रदेशज्ञानि आहरन्ति-आहारं कुर्वन्ति इत्यादि सर्वं प्रज्ञापनाया अष्टाविंशतिउपपदे प्रथमे आहारोद्देशके वनस्पतिकायिकानामाहारस्त्वर्थैव वक्तव्यमिति । 'ठिई जहन्नेणं अंतोमुहुत्तं उक्कोसेणं वासपुहुत्तं' स्थि-

जिज्ञासुओं को उत्पल्लोद्देशक के ऊपर जो श्रेय द्वारा प्रमेयचन्द्रिका नाम की व्याख्या लिखी गई है-उत्पल्लोद्देशके जानना चाहिये-'आहारो जहा उत्पल्लोद्देशे' उत्पल्लोद्देशक में आहार के विषय में भी स्पष्टीकरण है-अतः इन शास्त्रादिमूलगत जीवों के आहार के विषय में भी यहीं से जान लेना चाहिये जैसे वहाँ गौतमस्वामी ने प्रभु से ऐसा पूछा है-ते णं भंते ! जीवा किमाहारमाहरेति' हे भदन्त ! वे जीव कैसा आहार करते हैं ? उत्तर में प्रभु ने कहा है-'गोयमा । दव्वओ अणंतपएसाइं दव्वाइं' हे गौतम ! वे जीव द्रव्य की अपेक्षा अनन्तप्रदेशिक द्रव्यों का आहार करते हैं-इत्यादि सप्त कथन प्रज्ञापना के अष्टादशवें पद में प्रथम आहारोद्देशक में वनस्पतिकायिक जीव के आहार के सम्बन्ध में है सो उसी प्रकार से यहाँ पर भी करना चाहिये, 'ठिई जहन्नेणं अंतो मुहुत्तं उक्कोसेणं वासपुहुत्तं' शास्त्रादिमूलगत जीवों की स्थिति जघन्य

ले विशेष लक्ष्मणी धर्या डाय तो लजासुओओ उत्पल्लोद्देशक उपर मे' ले प्रमेयचन्द्रिका नामनी टीका लणी छे तेमार्था समञ्च वेवुं. 'आहारो जहा उत्पल्लोद्देशे' उत्पल्लोद्देशकमां आहारना विषयमां पणु स्पष्टीकरणु करेत्त छे. लेधी आ शास्त्री विगेरेना भूणमां रडेता लवेना आहारना विषयमां पणु त्यांधी ल समञ्च वेवुं. त्यां गौतम स्वामीओ प्रभुने ओवुं पूछयुं छे छे-ते णं भंते ! जीवा किमाहारमाहरेति' छे लगवन् ते लवे लवे आहार करे छे ? तेना उत्तरमा प्रभुओ छलुं छे-' गोयमा । दव्वओ अणंतपएसाइं दव्वाइं' छे गौतम ! ते लवे द्रव्यनी अपेक्षाओ अनन्त प्रदेशी द्रव्योने आहार करे छे, इत्यादि सप्त कथन प्रज्ञापनात्वा रट अड्यापीसमां पदमां पडेता आहारउद्देशमां वनस्पतिकायिक लवना आहारना संबन्धमां छलुं छे, ओल रीते अडियां पणु समञ्च वेवुं 'ठिई जहन्नेणं अंतोमुहुत्तं उक्कोसेणं वासपुहुत्तं' शास्त्री विगेरे

તિર્જયન્યેનાન્તર્મુહૂત્તમ્ ઉત્કૃષ્ટતો વર્ષદ્વયાદારભ્ય નવવર્ષપર્યન્તમિત્યવગન્તવ્યમ્ ॥
 'સમુગ્ધાયા સમોહયા ઉવ્વટ્ટગા ય જહા ઉપ્પલુદ્દેસે' સમુદ્ઘાતઃ સમવહતઃ ઉદ્વર્તના
 વ ઉત્પલોદ્દેશકે સમુદ્ઘાતઃ—સમુદ્ઘાતપ્રાપ્તિઃ સમવહતઃ સમવહનનમ્ ઉદ્વર્તને વ
 યથોત્પલોદ્દેશકે કથિતં તેનૈવ રૂપેણેહાપિ અવગન્તવ્યમ્, શાલ્યાદિમૂલગત-
 જીવાનાં વેદના કપાયમારણાન્તિકરૂપાઃ સમુદ્ઘાતાઃ ભવન્તિ, તથા
 શાલ્યાદિમૂલગતજીવા મારણાન્તિકસમુદ્ઘાતેન સમવહતા અપિ ત્રિયન્તે,
 અસમવહતા અપિ ત્રિયન્તે । તથા શાલ્યાદિમૂલગતજીવા ઉદ્વૃત્તાઃ સન્તઃ તિર્યષ્ઠુ
 મનુષ્યેષુ ચોત્પદ્યન્તે ઇતિ પ્રજ્ઞાપનાસૂત્રસ્ય પઠે વ્યુત્ક્રાન્તિકપદે વનસ્પતિકાયિકાનામુ
 દ્વર્તનાપ્રકરણં દ્રષ્ટવ્યમ્ । 'અહ મંતે ! અથ મદન્ત ! 'સવ્વપાણા જાવ સવ્વ સત્તા'
 સર્વે પ્રાણા યાવત્ સર્વે સત્ત્વાઃ યાવત્પદેન સર્વે મૂતાઃ સર્વે જીવા ઇત્યનયોર્ગ્રહણમ્,
 સે એક અન્તર્મુહૂત્ત કી હોતી હૈ ઓર ઉત્કૃષ્ટ સે દો સે લેકર નૌ વર્ષ
 ત્ક કી હોતી હૈ 'સમુગ્ધાયા સમોહયા ઉવ્વટ્ટગા ય જહા ઉપ્પલુદ્દેસે'
 સમુદ્ઘાત, સમવહત—સમુદ્ઘાત કી પ્રાપ્તિ, એવં ઉદ્વર્તના (નિકલના) યે
 સઘ જેસે ઉત્પલોદ્દેશક મેં કથિત હુવૃ હૈ—વૈસે હી યહાં પર મી જાનના
 યાહિયે—શાલ્યાદિ મૂલગત જીવોં કે વેદના, કપાય, મારણાન્તિક યે
 તીન સમુદ્ઘાત હોતે હૈ તથા યે મારણાન્તિક સમુદ્ઘાત સે સમવહત હોકર
 મી મરતે હૈ ઓર અસમવહત હોકર મી મરતે હૈ તથા યે ઉદ્વૃત્ત હોકર
 તિર્યંચોં મેં ઓર મનુષ્યોં મેં ઉત્પન્ન હોતે હૈ । એસા ઉદ્વર્તના પ્રકરણ
 પ્રજ્ઞાપના દ્વચ કે છટે વ્યુત્ક્રાન્તિકપદ મેં વનસ્પતિકાયિકોં કા હૈ, 'અહ
 મંતે ! સવ્વપાણા જાવ સવ્વસત્તા' અવ ગૌતમસ્વામી પ્રહુ સે એસા
 પૂછતે હૈ—હે મદન્ત ! કયા સમસ્ત પ્રાણ, યાવત્પદગ્રાહ્યસનસ્તમૂત, સમસ્ત

મૂળમાં રહેલા છવોની સ્થિતિ વધન્યધી એક અંતર્મુહૂત્તની હોય છે, અને
 ઉત્કૃષ્ટથી બેધી લઇને નવ વર્ષ મુધીની હોય છે. 'સમુગ્ધાયા સમોહયા ઉવ્વટ્ટગા ય
 જહા ઉપ્પલુદ્દેસે' સમુદ્ઘાત, સમવહત સમુદ્ઘાતની પ્રાપ્તિ, અને ઉદ્વર્તના
 (બહાર દહાડવું) એ બધુ ઉત્પલ ઉદ્દેશમાં જે પ્રમાણે કહ્યું છે, તેજ પ્રમાણે
 અહિયાં પણ સમજ લેવું. શાલી-વિગેરેના મૂળમાં રહેલા છવોને વેદના
 કપાય, મારણાન્તિક એ ત્રણ સમુદ્ઘાત હોય છે, તથા તેઓ મારણાન્તિક
 સમુદ્ઘાતથી સમવહત યદને પણ મરે છે, અને અસમવહત (સમુદ્ઘાત કર્યા
 વિના) પણ મરે છે. તથા તેઓ ઉદ્વૃત્ત (નીકળીને) યદને તિર્યંચોમાં અને
 મનુષ્યોમાં ઉત્પન્ન થાય છે. આ પ્રમાણેનું ઉદ્વર્તના પ્રકરણ પ્રજ્ઞાપના સૂત્રના
 છઠા વ્યુત્ક્રાંતિ પદમાં વનસ્પતિકાયિકાનું છે. 'અહ મંતે ! સવ્વપાણા જાવ સવ્વ-
 સત્તા' હવે ગૌતમસ્વામી પ્રહુને એવું પૂછે છે કે—હે અગવન્ સઘના પ્રાણ,

‘સાલીવીહીજવજવજવગમૂલગજીવતાણ ઉવવન્નપુઞ્વા’ શાલિત્રીહિયવયવયવક-
મૂલજીવતયા ઉત્પન્નપૂર્વાઃ-હે ભવન્ત । સર્વપ્રાણાઃ સર્વભૂતાઃ સર્વજીવાઃ
સર્વસત્ત્વાઃ કિમ્ શાલ્યાદિ મૂલજીવરૂપેગ પૂર્વપુત્પન્નાઃ નવેતિ પ્રશ્નઃ, મગવાનાહ-
‘હંત’ ઇત્યાદિ, હંત ગોયમા’ હના ગૌતમ । હે ગૌતમ ! સર્વેઽપિ પ્રાણા ભૂતા જીવાઃ
સત્ત્વાઃ પૂર્વે શાલ્યાદિમૂલજીવરૂપેગોત્પન્ના એવ ‘અસહં અદુવા અણંતચુત્તો’ અસકૃત્
અથવા અનન્તકૃત્વઃ, હે ગૌતમ ! સર્વે પ્રાણા ભૂતા જીવાઃ સત્ત્વાઃ શાલ્યાદિમૂલ-
જીવરૂપેણાનેકવારમનન્તવારં વા ઉત્પન્ના એવ નૈતેષુ પ્રાણભૂતજીવસત્ત્વાનામ
પૂર્વાણામુત્પત્તિર્ભવતિ અપિતુ અનન્તાપરિમિતકાલં યાવન્ પૂર્વમપિ જીવાઃ
શાલ્યાદિમૂલજીવતયોત્પન્ના અભૂવન્નેવેતિ । એવમ્-એકાદશશતકે પ્રથમે ઉત્પલો-
દેશકે યાનિ ત્રયસ્ત્રિંશદ્ ૩૩ દ્વારાણિ સન્તિ તાનિ સંગૃહ્યન્તે । એતાનિ સર્વાણિ દ્વારાણિ

જીવ ઓર સમસ્ત સત્ત્વ યે સઘ પહિલે ‘સાલીવીહીજવજવજવગમૂ-
લગ જીવતાણ ઉવવન્નપુઞ્વા’ શાલિ આદિ કે મૂલ કે જીવરૂપ સે ઉત્પન્ન
હુણ હૈં ? યા ઉત્પન્ન નહીં હુણ હૈં ? હસકે ઉત્તર મેં પ્રશ્ન કર્તે હૈં-‘હંતા,
ગોયમા ! અસહં અદુવા અણંતચુત્તો’ હાં, ગૌતમ ! યે સઘ અનેક વાર
અથવા અનન્ત વાર શાલિ આદિ કે મૂલ કે જીવરૂપ સે ઉત્પન્ન હુણ હૈં ।
એસા નહીં હૈ કિ શાલ્યાદિકો મેં પ્રાણ, ભૂત, જીવ એવં સત્ત્વ પહિલે
પહિલે ઉત્પન્ન નહીં હુણ હૈં કિન્તુ અનન્ત અપરિમિત કાલતક પહિલે મી
જીવ શાલ્યાદિ મૂલ કે જીવરૂપ સે ઉત્પન્ન હો હી ચુકે હૈં । હસ પ્રકાર
સે ગ્યારહવેં શતક મેં પ્રથમ ઉત્પલ ઉદ્દેશક મેં જો ૩૩ દ્વાર હૈં યે સઘ
પહાં ગૃહીત હુણ હૈં । યે સઘ દ્વાર યહાં પ્રત્યેક ઉદ્દેશક મેં સંગૃહીત હુણ
હૈં-અર્થાત્ ૨૧ વેં ૨૨ વેં ઓર ૨૩ વેં શતક મેં ૮-૮ વર્ગ હૈં-પ્રત્યેક-

સઘણા ભૂત, સઘણા જીવો અને સઘણા સત્ત્વો એ બધા પહેલાં ‘સાલી વીહી
જવજવજવગમૂલગજીવતાણ ઉવવન્નપુઞ્વા’ શાલી વિગેરેના મૂળના જીવરૂપથી
ઉત્પન્ન થયા છે ? અથવા ઉત્પન્ન નથી થયા ? આ પ્રશ્નના ઉત્તરમાં પ્રશ્ન કહે
છે કે-‘હંતા ગોયમા ! અસહં અદુવા અણંતચુત્તો’ હા ગૌતમ એ બધા અનેક
વાર અથવા અનંતવાર શાલી વિગેરેના મૂળના જીવ રૂપથી ઉત્પન્ન થયા છે.
એવું નથી કે શાલી વિગેરેમાં પ્રાણ, ભૂત, જીવ અને સત્ત્વ પહેલાં ઉત્પન્ન
થયા નથી. પરંતુ અનંત અપરિમિત કાળ સુધી પહેલાં પણ જીવો શાલી
વિગેરેના મૂળના જીવરૂપથી ઉત્પન્ન થઈ જ ચૂક્યા હોય છે. આ પ્રમાણે
અગ્યારમાં શતકમાં પહેલા ઉત્પલ નામના ઉદ્દેશમાં જે ૩૩ તેત્રીસ
દ્વારો છે, તે બધા અહિંયાં ગ્રહણ કરાયા છે, આ બધા દ્વારો અહિંયાં પ્રત્યેક

અત્રેકવિંશતિદ્વાવિંશતિત્રયોવિંશતિશતકાનામ્ અષ્ટાષ્ટવર્ગાઃ સન્તિ તત્ત્વ પ્રત્યેકસ્મિન્ વર્ગે
 મૂલ કન્દ-સ્કન્ધત્વક્ર-શાખા-પ્રવાલપત્રપુષ્પફલવીજરૂપાઃ દશદશોદેશાઃ સન્તિ-તત્ત્વ
 પ્રત્યેકસ્મિન્ ઉદેશે સંગ્રહ્ય ગિ, તથાહિ-શાલ્યાદીનાં જીવા મૂલાદિતયા વ્યુત્ક્રા-
 ન્તાસ્તે કુત્ આગત્યોત્પન્તેઃ, એકસમયેન ક્વચિત્ ઉત્પન્તેઃ, અપામ્-અપહારઃ
 ૩, શરીરાવગાહનાઃ, જ્ઞાનાવરણીયાદિકર્મણામ્-વન્ધકાઃ ૫, વેદકાઃ ૬,
 ઉદયિત્તઃ ૭, ઉદીરકાઃ ૮, લેશ્યાવાન્ ૯ દૃષ્ટિઃ ૧૦, જ્ઞાનમ્ ૧૧, યોગઃ ૧૨,
 ઉપયોગઃ ૧૩, વર્ણ ગન્ધાદિ ૧૪, ઉચ્છ્વાસાદિ ૧૫, આહારકાનાહારકત્વમ્ ૧૬,
 વિરતાવિરતત્વમ્ ૧૭, સક્રિયાઽક્રિયત્વમ્ ૧૮, સપ્તવિધાષ્ટવિધવન્ધકત્વમ્ ૧૯,
 સંજ્ઞા ૨૦. કપાયઃ ૨૧, વેદઃ ૨૨, વેદવન્ધકત્વમ્ ૨૩, સંજ્ઞપસંજ્ઞિત્વમ્ ૨૪,
 ઇન્દ્રિયાનિન્દ્રિયત્વમ્ ૨૫, કાલતઃ ક્રિયચ્ચિરં સ્થિતિઃ ૨૬, મુલાદિ જીવઃ પૃથિવી

વર્ગ મેં મૂલ, કન્દ, સ્કન્ધ, ત્વક્ર, શાખા, પ્રવાલ, પત્ર, પુષ્પ, ફલ ઓર
 વીજરૂપ થે દશ દશ ઉદેશક હૈ-સો પ્રત્યેક ઉદેશક મેં હન ૩૩ દારો
 કો લેકર કથન ક્રિયા ગયા હૈ। વે ૩૩ દાર હન પ્રકાર સે હૈ-શાલ્યાદિ
 કો કો જીવ મૂલાદિરૂપ સે વ્યુત્ક્રાન્ત હુવ કહાં સે આકર કે ઉત્પન્ન હોતે
 હૈ? એકસમય મેં કિતને ઉત્પન્ન હોતે હૈ? હનકા અપહાર૩ શરીરાવગા-
 હનાઃ જ્ઞાનાવરણીય આદિ કર્મો કો વન્ધકના૫, વેદક૬ ઉદયયુક્તના૭
 ઉદીરક૮ લેશ્યાયુક્તતા૯, દૃષ્ટિ૧૦, જ્ઞાન૧૧, યોગ૧૨ ઉપયોગ૧૩, વર્ણ-
 ગન્ધાદિ૧૪, ઉચ્છ્વાસ આદિ૧૫, આહારકાનાહારકતા૧૬, વિરતાવિર-
 તત્વ૧૭ સક્રિયાઽક્રિયત્વ૧૮, સપ્તવિધ અષ્ટવિધ વન્ધકના૧૯, સંજ્ઞા૨૦,
 કપાય૨૧, વેદ૨૨, વેદવન્ધકતા૨૩ સંજ્ઞપસંજ્ઞિત૨૪, સેન્દ્રિયતા૨૫,

ઉદેશમાં સંબંધ કરાયા છે. અર્થાત્ એકવીસમાં ૨૨ ણાવીસમાં અને ૨૩ ત્રેત્રી-
 સમાં શતાત્માં ૮-૮ આઠ આઠ વર્ગ છે. દરેક વર્ગમાં મૂલ, કન્દ, સ્કન્ધ ત્વક્ર
 છાલ શાખા-ડાળ પ્રવાલ-કુંપળ પાન, ફૂલ, ફળ અને ણીજ રૂપ દસ દસ
 ઉદેશાઓ છે અને દરેક ઉદેશાઓમાં આ ૩૩ ત્રેત્રીસ ત્રેત્રીસ દ્વારિને લઈને કથન
 કરવામાં આવેલ છે. તે ત્રેત્રીસ દ્વારો આ પ્રમણે છે-શાલી વિગેરેના છુવો
 મૂળ વિગેરે રૂપથી વ્યુત્ક્રાન્ત થઈને કયાંથી આવીને ઉત્પન્ન થાય છે ૧ એક
 સમયમાં કેટલા ઉત્પન્ન થાય છે ૨ તેમને અપહાર ૩ શરીરની અવગતનાં ૪
 જ્ઞાનાવરણીય વિગેરે કર્મોનું બંધકપણું, ૫ વેદક ૬ ઉદયયુક્તપણું ૭ ઉદીરક ૮
 લેશ્યાયુક્તપણું ૯ દૃષ્ટિ ૧૦ જ્ઞાન ૧૧ યોગ ૧૨ ઉપયોગ ૧૩ વર્ણગંધ વિગેરે
 ૧૪ ઉચ્છ્વાસ વિગેરે ૧૫ આહારપણું અને અનાહારપણું ૧૬ વીરતાવિરતત્વ ૧૭
 સક્રિયાક્રિયપણું ૧૮ જ્ઞાત પ્રકારનું અને અજ્ઞ પ્રકારનું બંધકપણું ૧૯ સંજ્ઞા ૨૦
 કપાય ૨૧ વેદ ૨૨ વેદવન્ધકપણું ૨૩ સંજ્ઞા અસંજ્ઞાપણું ૨૪ ઇન્દ્રિય સહિ-

जीवो भूत्वा पुनर्मूलादि जीवत्वेन तस्य क्रियत्कालं सेवनं गत्यागतिश्च भवति, एवम्-अरू-तेजो-वायु-वनस्पति-द्वि-त्रि-चतुरिन्द्रिय-तिर्यक् पञ्चेन्द्रिय मनुष्य-पर्यन्तं भूत्वा पुनर्मूलादित्वेन क्रियत्कालं सेवनं गत्यागतिश्च २७, आहारः २८, स्थितिः २९, समुद्घातः ३०, समवहतत्वम् ३१, उद्वर्तना ३२, सर्वप्राणभूत-जीवानां मूलादिषु अनन्तकृत्वः पूर्वमुत्पत्तिः ३३, । एतानि त्रयस्त्रिंशद्द्वाराणि अग्रे सर्वत्र योजनीयानि इति ॥

स्थिति २६, मूलादिरूप को छोड़कर पुनः मूलादिरूप से होना और होकरके कितने कालतक उसका वहाँ रहना एवं गमनागमन करना इसी प्रकार अर्ध तेज, वायु, वनस्पति, द्वीन्द्रिय, तेहन्द्रिय, चौहन्द्रिय, तिर्यक्पञ्चेन्द्रिय और मनुष्य पर्यन्त होकर पुनः मूलादिरूप से होना और कितने कालतक वहाँ रहना एवं गमनागमन करना २७, आहार २८, स्थिति २९ समुद्घात ३० समवहतता ३१ उद्वर्तना ३२ एवं सर्वप्राण भूत जीवों का मूलादिकों में अनेक बार एवं अनन्तवार पहिले उत्पन्न होना ३३ ये ३३ द्वार हैं-इनकी योजना आगे सर्वत्र करनी चाहिये, 'सेवं भंते । सेवं भंते । त्ति' हे भदन्त ! शाख्यादिसूलगत जीवों का प्रकार जो आप देवानुप्रिय ने कहा है-वह सर्वथा सत्य ही है, क्यों कि आप के जो वाक्य होते हैं वे सर्वथा सत्य ही होते हैं । इस प्रकार कहकर गौतम ने भगवान् को वन्दना की और नमस्कार किया, वन्दना

तपस्युः अने अनीन्द्रियपस्युः २५ स्थिति २६ भूण विगेरे ३५ने छोडीने इरीथी-भूण विगेरे ३५ उत्पन्न थपुं. अने उत्पन्न थपुने डेटला धाण सुधी तेओनुं त्यां रडेपुं. अने अपरअपर डरवी २७ आहार २८ स्थिति २९ समुद्घात ३० समवहततपस्यु ३१ उद्वर्तना ३२ अने सर्व प्राणभूत एवेनुं भूण विगेरेमां अनेडवार अने अनंतवार पडेला उत्पन्न थपुं ३३ आ रीते आ ३३ तेत्रीस द्वारेनी योजना आगण भधेज डरवी नेधमे.

'सेवं भंते । सेवं भंते । त्ति' हे भगवन् शाखी विगेरे भूणमां रडेला एवेने। प्रकार आप देवानुप्रिये ने कही छे, ते सर्वथा सत्य छे, हेभडे आपना वाक्यो हगेशां सत्य न डाय छे. आ प्रभावे डहीने गौतमस्वामी

सेवं भंते ! त्ति' तदेवं भदन्त ! तदेवं भदन्त ! इति, हे भदन्त ! शाल्यादि-
मुलजीवानां यः प्रकारो देवान्नुप्रियेण कथितः स एवमेव-सर्वथा सत्पमेव आप्त-
वाक्यः सर्वथैव सत्यत्वादित्येवं कथयित्वा गौतमः भगवन्तं वन्दते नमस्यति,
वन्दित्वा नमस्यित्वा संयमेन तपसा आत्मानं भावयन् विहरतीति ॥सू०१॥

॥ इति श्री विश्वविख्यात-जगद्वल्लभ-प्रसिद्धवाचक-पञ्चदशभाषा-
कलितललितकलापालापकप्रविशुद्धगद्यपद्यनैकग्रन्थनिर्मापक,
वादिमानमर्दक-श्रीशाहूच्छत्रपति कोल्हापुरराजप्रदत्त-
'जैनाचार्य' पदभूषित — कोल्हापुरराजगुरु-
वालत्रह्यचारि-जैनाचार्य — जैनधर्मदिवाकर
-पूज्य श्री घासीलालव्रतिविरचितायां श्री
“भगवतीसूत्रस्य” प्रमेयचन्द्रिकाख्यायां-
व्याख्यायाम् एकत्रिंशत्तिशतकस्य प्रथम-
वर्गे प्रथमोद्देशकः समाप्तः ॥२१-१-१॥

नमस्कार कर फिर तप और संयम से आत्मा को भावित करते हुए वे
अपने स्थान पर विराजमान हो गये ॥१॥

जैनाचार्य जैनधर्मदिवाकर पूज्यश्री घासीलालजीमहाराजकृत
“भगवतीसूत्र” की प्रमेयचन्द्रिका व्याख्याके एकवीसवें शतकका
॥ प्रथमवर्ग के प्रथम उद्देशक समाप्त ॥२१-१-१॥

लगवाने वंदना करी नमस्कार कर्या वंदना नमस्कार करीने ते पछी तप
अने संयमधी पोताना आत्माने भावित करता थका तेओ पोताने स्थाने
विराजमान थर्ध गया. ॥ सू० १ ॥

जैनाचार्य जैनधर्मदिवाकर पूज्यश्री घासीलालजी महाराज कृत “भगवतीसूत्र”नी
प्रमेयचन्द्रिका व्याख्याना अेकवीसवा शतकना पछेला वर्गने
पछेले उद्देशक समाप्त ॥२१-१-१॥



अथ द्वितीयोद्देशकः

प्रथमवर्गस्य प्रथमोद्देशके शाल्यादिमूलजीवानाम् निरूपणं कृतम् । अथात्र कन्दादिजीवानां निरूपणाय द्वितीयादिका उद्देशका निरूपयिष्यन्ते इत्येवं संबन्धेनायातरयास्य द्वितीयोद्देशकस्येदमादिमं सूत्रम्—‘अह भंते’ इत्यादि ॥

मूलम्—‘अह भंते ! साली वीही गोधूम जवजवजवाणं एएसि णं जे जीवा कंदत्ताए वळ्ळमेइ, ते णं भंते ! जीवा कओ-
हिंतो उववज्जांति, एवं कंदाहिमारणेण सञ्चेव मूलुदेसो अपरिसेसो-
भाणियव्वो जाव असइं अदुवा अणांतखुत्तो । तदेवं भंते सेवं
भंते ! ति’ ॥सू० १॥

एगवीसइसए पढमवर्गसस जीओ उद्देशो सरुसत्तो ॥२१-२॥

छाया—अथ भदन्त ! शलित्रीहिगोधूमजवजवजवानाम् एतेषां खलु ये जीवाः कन्दतया अत्रक्रमन्ति ते खलु भदन्त ! जीवाः केभ्य उत्पद्यन्ते, एवं कन्दाधिकारे स एव मूलोद्देशोऽपरिशेषो भणितव्यो यावद् असकृद् अथवा अनन्तकृत्वः । तदेवं भदन्त ! तदेवं भदन्त ! इति ॥सू० १॥

एकविंशतितमशतके प्रथमवर्गस्य द्वितीयोद्देशकः समाप्तः ॥२१-१-२॥

टीका—‘अह भंते !’ अथ भदन्त ! ‘सालीवीहीगोधूमजवजवजवाणं’ शालित्रीहि गोधूमजवजवजवानाम् ‘एएसि णं’ एतेषां शाल्यादीनां खलु संबन्धिनः ‘जे

द्वितीय उद्देशक

प्रथम वर्ग के प्रथम उद्देशक में शालि आदि मूलगत जीवों का निरूपण किया गया है अब यहां कन्द आदि जीवों का निरूपण करने के लिये द्वितीय आदिक उद्देशकों का कथन, किया जावेगा—इसी सम्बन्ध से आये हुए इस द्वितीय उद्देशक का यह आदि सूत्र है—‘अह भंते ! साली वीही गोधूम जवजवजवाणं’ इत्यादि ।

पडेला वर्गाना णील उद्देशानो प्रारंभ-

पडेला वर्गाना पडेला उद्देशानां शास्त्री विगेरेना भूणमां रडेला एवेनुं निरुपण्ण करवामां आण्युं छे. इवे कन्द वगेरेमां रडेला एवेनुं निरुपण्ण करवा भाटे णील विगेरे उद्देशेणोनुं कथन करवामां आवथे. ओण संबंधथी आवेला आ णील उद्देशानो प्रारंभ करवामां आवे छे. तेनुं आ पडेलुं सूत्र छे.—‘अह भंते ! साली वीही गोधूमजवजवजवाणं’ इत्यादि

जीवा' ये जीवाः 'कंदत्ताए वक्रमन्ति' कन्दतया अवक्रामन्ति कन्दाकारेणोत्पद्यन्ते इत्यर्थः 'ते णं भन्ते । जीवा' ते खलु भदन्त । जीवाः कन्दाकारपरिणतास्ते जीवा इत्यर्थः । 'कओहिंनो उववज्जन्ति' केभ्य उत्पद्यन्ते हे भदन्त ! शालित्रीहिगोधूम-यवादीनां संवन्धितो ये जीवा यवादीनां कन्दरूपेण समुत्पद्यन्ते ते कन्दस्थितजीवाः केभ्यः स्थानेभ्यो नैगयिकेभ्य स्तिर्यग्भ्यो देवेभ्यो वा आगत्य तत्र उत्पद्यन्ते ? इति प्रश्नः । उत्तरमाह—'एवं' इत्यादि, 'एवं कंदाहिगारेण सच्चेव मूलुद्देशो अपरिसेसो भाणियव्वो' एवं कन्दाधिकारे सएव मूलोद्देशकः प्रथमवर्गस्य प्रथमोद्देशकः अपरिशेषः—संपूर्णः भणितव्योऽध्येतव्यः उपन्यसपहारावगाहनादिकः संपूर्णोऽपि विषय इहाध्येतव्यः, क्रियत्पर्यन्तं मूलोद्देशक इह पठनीय स्तत्राह—'जाव' इत्यादि,

टीकार्थ—गौतमस्वामी ने प्रभु से इस सूत्र द्वारा ऐसा पूछा है—हे भदन्त ! इन शाली व्रीहि आदिकों के कन्द के आकार से जो जीव उत्पन्न होते हैं 'ते णं भन्ते । जीवा' हे भदन्त ! वे जीव वहाँ कहाँ से आकर के उत्पन्न होते हैं—इया नैगयिक से आकर के उत्पन्न होते हैं ? या तिर्यग्गति से आकरके उत्पन्न होते हैं ? या मनुष्य गति से आकर के उत्पन्न होते हैं ? या देवगति से आकर के उत्पन्न होते हैं ? इस प्रश्न के उत्तर में प्रभु गौतम से कहते हैं—'एवं कंदाहिगारेण सच्चेव मूलुद्देशो अपरिसेसो भाणियव्वो' हे गौतम ! इस कन्द के अधिकार में—वही समस्त मूल का उद्देशक 'यावत् अनेक वार अथवा अनन्तवार उत्पन्न हुए हैं' वहाँ तक का कर्त्तव्य चाहिये इसी कथन में उत्पत्ति, अपहार, अवगाहना आदि समस्त विषय आजाते हैं सो ये समस्त विषय भी यहाँ पूर्वोक्तानुसार ही कहना चाहिये, इस विषय में स्पष्टीकरण

टीकार्थ—गौतम स्वामीने प्रभुने आ सूत्र द्वारा एषुं पृष्ठ्युं छे के-हे भगवन् आ शाली, व्रीही विगेदेना कन्दना आकारथी ने एवे उत्पन्न धाय छे, 'ते णं भन्ते । जीवा' छे भगवन् ते एवे त्यां कथांधी आवीने ते उत्पन्न धाय छे ? शुं नरकथांधी आवीने उत्पन्न धाय छे ? अथवा तिर्यग् गतिथी आवीने उत्पन्न धाय छे ? अथवा मनुष्य गतिथी आवीने उत्पन्न धाय छे ? के देवगतिथी आवीने उत्पन्न धाय छे ? आ प्रश्नना उत्तरमां प्रभु गौतम स्वामीने छे छे के—'एवं कंदाहिगारेण सच्चेव मूलुद्देशो अपरिसेसो भाणियव्वो' छे गौतम ! आ कन्दना संगंधमां तेण सपणो-भूणसंघंधी उद्देशो यावत् अनेकवार अथवा अनन्तवार उत्पन्न धया छे,' अहि सुधीनुं कथन छेएषुं जेछेअ. आर कथनमां उत्पत्ति, अपहार,

‘जाव असई अदुवा अणंतखुतो’ यावद् असकृद् अथवा अतन्तकृत्वः, एतत्पर्यन्तं मूलोद्देशकप्रकरणं सर्वमपि वक्तव्यम् तथाहि—कन्दाकारेणोत्पद्यमाना जीवाः कस्मात् स्थानादागत्योत्पद्यन्ते इति प्रश्नस्य तिर्यग्गतितो मनुष्यगतित आगत्योत्पद्यन्ते न तु कदाचिदपि नैरधिकगतितो देवगतित आगतानां कन्दे उत्पत्तिर्भवति देवानां पुष्पादिशुभस्थाने एवोत्पत्ते रित्युत्तरम् । हे भदन्त ! कन्दे उत्पत्स्यमाना जीवा एकसमयेन क्रियन्तः तत्र कन्दे उत्पद्यन्ते इति द्वितीयः प्रश्नः, हे गौतम ! जघन्येन एको वा द्वौ वा त्रयो वा उत्कृष्टः संख्येया असंख्येया वा जीवाः कन्दाकारेणोत्पद्यन्ते इत्युत्तरम् । एवं कन्दस्थितजीवानां निष्काशनम्

इस प्रकार से हैं—शालि व्रीहि आदि को के कन्द में जो जीव उत्पन्न होते हैं—वे या तो तिर्यच गति से आये हुए जीव वहां उत्पन्न होते हैं, या मनुष्य गति से आये हुए जीव वहां उत्पन्न होते हैं नैरधिक गति से या देवगति से आया हुआ जीव वहां कन्दाकार से उत्पन्न नहीं होता है। क्यों कि देवगति से आये हुए जीव का पुष्पादिरूप शुभस्थान में ही उत्पाद होता है।

अथ गौतमस्वामी का द्वितीय प्रश्न ऐसा है—हे भदन्त ! कन्द में उत्पन्न होने वाले जीव एक समय में वहां कितने जीव कन्द में उत्पन्न होते हैं ? इसके उत्तर में प्रभु कहते हैं—हे गौतम ! जघन्य से एक अथवा दो, अथवा तीन जीव वहां उत्पन्न होते हैं और उत्कृष्ट से संख्यात अथवा असंख्यात जीव वहां कन्द के आकार से उत्पन्न होते

अवगाहना, विगेरे तमाम विषय आवी लय छे. तो आ तमाम विषय पणु अहियां पडेलां क्हा प्रभाणे न कडी देवा. आ विषयनुं स्पष्टीकरणु आ शीते छे—शाली, व्रीहि विगेरेना कन्दमां ने एवे उत्पन्न थाय छे, तेओ कां तो तिर्यच गतिथी आवेला एवे त्यां उत्पन्न थाय छे, अथवा मनुष्य गतिथी आवेला एवे त्यां उत्पन्न थाय छे, नारकीय गतिथी आवेला एवे अथवा देवगतिथी आवेला एवे त्यां कन्दना आकारथी उत्पन्न थता नथी, केम के—देवगतिथी आवेला एवेना उत्पात-उत्पत्ति पुष्प विगेरे शुभ स्थान-मांन थाय छे.

गौतम स्वामी इरीधी प्रलुने पूछे छे के-छे सगवन् कन्दमां उत्पन्न धवावाणा एवे ओक समयमां त्यां कन्दमां केटला एवे उत्पन्न थाय छे ? आ प्रश्नना उत्तरमां प्रलु कहे छे के-छे गौतम जघन्यथी ओक अथवा जे अथवा त्रणु एवे त्यां उत्पन्न थाय छे. अने उत्कृष्टथी संख्यात अथवा

असंख्योत्सर्पिण्यवसर्पिणी पर्यन्तं प्रतिसमयमपि यदि अपह्रियेत तदापि ततो जीवाः निष्काशयितुं न शक्ता भवन्तीति । हे भदन्त ! कन्दजीवानां कियन्महती शरीरावगाहना प्रज्ञप्ता ? इति प्रश्नः, जघन्येनाङ्गुलस्य असंख्येयभागम् उत्कृष्टत एकधनुषारभ्य नवधनुःपर्यन्तमित्युत्तरमिति । हे भदन्त ! कन्दजीवा ज्ञानावरणीयस्य कर्मणो बन्धकाः—बन्धनकर्तारो भवन्ति नवेति प्रश्नः, बन्धका एव कन्दजीवा भवन्ति ज्ञानावरणीयस्य कर्मणो न तु अवन्धकाः एवं ज्ञानावरणीयस्य कर्मणो वेदका भवन्ति एवमुदयिन उदीरका एव भवन्ति

हैं इसी प्रकार से कन्द में जो जीव स्थित हैं उन जीवों का निष्काशन असंख्यात उत्सर्पिणी अवसर्पिणी पर्यन्त भी यदि प्रतिसमय किया जावे तो भी उसमें से पूरे बाहर नहीं निकाले जा सकते हैं अब गौतम स्वामी प्रभु से ऐसा पूछते हैं—हे भदन्त ! कन्दगत जीवों की कितनी बड़ी शरीर की अवगाहना कही गई है ? तो इसके उत्तर में प्रभु कहते हैं—हे गौतम ! कन्दगत जीवों की जघन्य अवगाहना तो अङ्गुल के असंख्यातवे भाग प्रमाण होती है और उत्कृष्ट अवगाहना एकधनुष से लेकर नौ धनुषतक की होती है । अब गौतम के इस प्रश्न का कि 'कन्दगत जीव ज्ञानावरणीय कर्म के बंधकर्ता होते हैं या नहीं होते हैं ?' उत्तर देते हुए भगवान् उनसे कहते हैं—हे गौतम ! कन्द जीव ज्ञानावरणीय कर्म के बंधकर्ता ही होते हैं अवन्धक नहीं होते हैं । इसी प्रकार से वे ज्ञानावरणीय के वेदक होते हैं, उदयवाले होते हैं,

असंख्यात लोके त्यां कन्दना आकारधी उत्पन्न थाय छे. ओर रीते कन्दमां ले लोके रहेला छे, ते लोकेना अपहार (नीकणपु.) असंख्यात उत्सर्पिणी, अवसर्पिणी सुधी पणु ले प्रत्येक समये करवामां आवे तो पणु तेमांथी पूरे पूरा अहार हाडी शकता नथी.

इवे गौतम स्वामी प्रभुने ओपुं पूछे छे हे—हे गौतम कन्दमां रहेला लोकेना शरीरनी अवगाहना क्वडी गोत्री छे ? आ प्रश्नना उत्तरमां प्रभु कहे छे हे—हे गौतम ! कन्दमां रहेला लोकेनी जघन्य अवगाहना तो आंगणना असंख्यामां लाग प्रमाण वाणी होय छे. अने उत्कृष्ट अवगाहना ओठ धनुषधी लक्षणे नव धनुष सुधीनी होय छे. इवे गौतम स्वामीना आ प्रश्नाना हे 'कन्दमां रहेला लोके ज्ञानावरणीय कर्मना बंध करनार होय छे हे अवन्धक होय छे?' उत्तर आपतां प्रभु कहे छे हे—हे गौतम ! कन्दना लोके ज्ञानावरणीय कर्मना बंध करनार न होय छे. अवन्धक होता नथी. ओर रीते तेओ ज्ञानावरणीय कर्मनुं वेदन करवावाणा होय छे, उदयवाणा

न तु अवेदकाः, अनुदयिनः, अनुदीरका इति, एवम् अन्तरायकर्मपर्यन्तं वाच्यम्, हे भदन्त ! कन्दजीवाः किं कृष्णलेश्यावन्तो भवन्ति नीललेश्यावन्तो भवन्ति, कापोतिकलेश्यावन्तो वा भवन्तीति प्रश्नः कृष्णादिलेश्याविषये षड्विंशति भङ्गा वक्तव्या भवन्ति इत्युत्तरम् । असंयोगे षड्भङ्गाः, द्विकसंयोगे द्वादशभङ्गाः त्रिकसंयोगेऽष्टौ भङ्गाः मिलित्वा षड्विंशति भङ्गा ज्ञातव्याः । प्रकारस्तु मूलोद्देशके अस्माभिः प्रदर्शित इति तत एवावगन्तव्यः । योगे केवलकाययोगिनः । उपयोगे साकारानाकारद्विविधोपयोगिनः । अन्यानि वर्णाधारभ्येन्द्रियपर्यन्तानि

और उदीरक होते हैं । अवेदक, अनुदयवाले और अनुदीरक नहीं होते हैं । इसी प्रकार का कथन अन्तराय कर्म तक जानना चाहिये, अब गौतम ने प्रभु से जो ऐसा पूछा है कि कन्द जीव क्या कृष्णलेश्यावाले होते हैं या नीललेश्यावाले होते हैं ? या कापोतलेश्यावाले होते हैं ? सो इस प्रश्न के उत्तर में प्रभु ने गौतम से ऐसा कहा है कि कृष्णादिलेश्या के विषय में हे गौतम ! २६ भंग होते हैं— जो इस प्रकार से हैं असंयोग में ६ भंग, द्विकसंयोग में १२ भंग और त्रिकसंयोग में ८ भंग होते हैं इन भंगों के विषय में खुलासा मूलोद्देशक में किया जा चुका है अतः ये २६ भंग लेश्यासम्बन्धी वहाँ से जानना चाहिये । योग में ये केवल काययोगी ही होते हैं । उपयोग में ये साकार और अनाकार दोनों प्रकार के उपयोगवाले होते हैं । वर्ण से लेकर इन्द्रियतक के अन्य द्वारों को उत्पलोद्देशक में जैसे कहे गये

डोय छे, अने उदीरणा करनारा डोय छे, अवेदक वाणा, अने अनुदीरक डोता नथी. आण प्रमाणेनुं कथन अंतराय कर्म सुधी समज्जुं.

हवे गौतम स्वामीजे प्रभुने जे जेवुं पूछ्यु छे के-कन्दजीवो शुं कृष्ण लेश्यावाणा डोय छे ? अथवा नीललेश्यावाणा डोय छे ? अथवा कापोतिक लेश्यावाणा डोय छे ? आ प्रश्नना उत्तरमां प्रभुजे गौतम स्वामीने जेवुं कहुं छे के कृष्ण विगेरे लेश्याना संबंधमां डे गौतम ! २६ छन्नीस लंगो थाय छे. जे आ प्रमाणे छे—असंयोगी ६ छ लंग द्विकसंयोगी १२ णार लंग तथा त्रिकसंयोगी ८ आठ लंग थाय छे. आ लंग संबंधी कथन भूलद्धे-शामां कहुं छे जेथी आ लेश्यासंबंधी २६ छन्नीस लंगो त्यांथी ज समज्जु लेवा योगमां तेजो इत्त धाययोगी ज डोय छे. उपयोगमां तेजो साकार अने निराकार जेम पन्ने प्रकारना उपयोगवाणा डोय छे. वहुंथी लङ्गे धद्रिय सुधीना जीज्ज द्वारा संबंधी कथन उत्पलद्धेशामां जे प्रमाणे कहुं छे, तेज प्रमाणेनुं समज्जुं.

દ્વાદશદ્વારાણિ ઉત્પલોદ્દેશકવદ્ વિચારણીયાનિ । કન્દજીવાઃ કન્દજીવત્વેન ક્રિયત્કા-
લપર્યન્તં તિષ્ઠન્તીતિ પ્રશ્નઃ । જઘન્યતોઽન્તર્મુહૂર્તમ્ ઉત્કૃષ્ટતો અસંખ્યેયં કાલં તિષ્ઠન્તિ
કન્દે કન્દજીવા ઇત્યુત્તરમ્ । શાલ્યાદિજીવાનાં કન્દે સ્થિતિઃ પૃથિવીકાયિકે સ્થિતિઃ
પુનરપિ શાલ્યાદિકન્દે एवं રુપેણ તે જીવાઃ ક્રિયત્કાલપર્યન્તં કન્દસ્ય સેવનં
કુર્વન્તિ ક્રિયત્કાલપર્યન્તં ગમનાગમનં ચ કુર્વન્તિ ? ઇતિ પ્રશ્નઃ ભવાદેશેન જઘન્યેન
દ્વે ભવગ્રહણે ઉત્કૃષ્ટતોઽસંખ્યાતભવપર્યન્તં ગમનાગમનં ભવતીત્યુત્તરમ્ । પદમ્-પતેન
અમિલાપેન-અપ્તેજોવાયુજીવવિપયેઽપિ પૃથિવીકાયમૂત્રવદ્વ્યાख्या વિધાતવ્યા ।

હેં વૈસે હી જાનના ચાહિયે ગૌતમ કે હસ પ્રશ્ન કા કિ 'કન્દજીવ કન્દ-
જીવરૂપ સે કિતને કાલતક રહતે હૈં' ઉત્તર મેં પ્રશુ ને એસા કહા હૈ
કિ વે જઘન્ય સે અન્તર્મુહૂર્તતક ઓર ઉત્કૃષ્ટ સે અસંખ્યાત કાલતક
કન્દ મેં જીવરૂપ સે રહતે હૈં । શાલ્યાદિ જીવોં કો કન્દ મેં સ્થિતિ
ફિર વહાં સે મરકર પૃથિવીકાયિક મેં સ્થિતિ ઓર પુનઃ વહાં સે મર કર
શાલ્યાદિકન્દ મેં સ્થિતિ હસ રૂપ સે વે જીવ કિતને કાલતક કન્દ કા
સેવન કરતે હૈં ઓર કિતને કાલતક હસ પ્રકાર સે વે ગમનાગમન કરતે
રહતે હૈં ? તો હસ પ્રશ્ન કે ઉત્તર મેં પ્રશુ ને એસા કહા હૈ કિ હે ગૌતમ !
ભવક્કી અપેક્ષા લેકર જઘન્ય સે દો ભવગ્રહણતક ઓર ઉત્કૃષ્ટ સે અસં-
ખ્યાતભવગ્રહણતક ડનકા ગમનાગમન હોતા રહતા હૈં હસી અમિલાપ
કે અનુસાર અપ્, તૈજ, વાયુ, ડન જીવોં કે હોને કે વિપય મેં શી
પૃથિવીકાય સૂત્ર કે જૈસી વગર્યા કરની ચાહિયે, વનસ્પતિ મેં ભવ કો

હવે ગૌતમ સ્વામી પ્રશુને પૂછે છે કે-હે ભગવાન્ 'કન્દજીવ કન્દ-
જીવરૂપથી કેટલા ડાળ સુધી રહે છે ? ગૌતમ સ્વામીના આ પ્રશ્નના ઉત્તરમાં
પ્રશુએ કહ્યું કે-જઘન્યથી અન્તર્મુહૂર્ત સુધી અને ઉત્કૃષ્ટથી અસંખ્યાત ડાળ
સુધી કન્દમાં જીવરૂપથી રહે છે. શાલાં વિગેરે જીવોની કન્દમાં સ્થિતિ, પછી
ત્યાંથી મરીને પૃથિવીકાયિકપણમાં સ્થિતિ અને ફરી ત્યાંથી મરીને શાલાં
વિગેરેમાં સ્થિતિ આ પ્રમાણે તે જીવો કેટલા ડાળ સુધી કન્દનું સેવન કરે
છે ? અને કેટલા ડાળ સુધી આ રીતે તેઓ અવર જવર કરે છે ? આ
પ્રશ્નના ઉત્તરમાં પ્રશુ કહે છે કે-હે ગૌતમ ! ભવની અપેક્ષાએ જઘન્યથી બે
ભવ ગ્રહણ સુધી અને ઉત્કૃષ્ટથી અસંખ્યાત ભવ ગ્રહણ સુધી તેઓનું ગમ-
નાગમન-અવર જવર થતો રહે છે. આ અમિલાપ પ્રમાણે અપ્કાયિક, તેજ-
સ્કાયિક, વાયુકાયિક, આ જીવોના હોવાના સંબંધમાં પણ પૃથિવીકાયિક સૂત્રની
માફક વ્યાખ્યા સમજી લેવી જોઈએ. વનસ્પતિ સૂત્રમાં ભવ સંબંધી ઉત્કૃષ્ટથી

वनस्पतिसूत्रे भवमाश्रित्य उत्कर्षणानि भवग्रहणानि, कालमाश्रित्य उत्कर्षण
अनन्तं कालं वनस्पतिकालमित्यर्थः । एवं द्वि-त्रि-चतुरिन्द्रिय-तिर्यक्पञ्चेन्द्रिय-
मनुष्यपर्यन्तं स्थितिर्गमनागमनं च उत्पलोद्देशकगृहीतशाल्यादिमूलकजीवप्रक-
रणवद् व्याख्येयम् । कन्दजीवानामाहारस्तु द्रव्यतोऽनन्तप्रदेशिकद्रव्यविषयकः
प्रज्ञापनाया अष्टाविंशतितमपदगताहारोद्देशकवद्विज्ञेयः । स्थितिर्जघन्येन अन्त-
र्मुहूर्तम् उत्कृष्टतो वर्षपृथक्त्वं द्वि वर्षादारभ्य नववर्षपर्यन्तम् । कन्दजीवानां वेदना

लेकर उत्कृष्ट से अनन्त भव ग्रहण है, और काल को लेकर वनस्पतिकाय
का अनन्तकालरूप अनन्त काल है । इसी प्रकार से द्वीन्द्रिय, तेहन्द्रिय,
चतुरिन्द्रिय, तिर्यक् पञ्चेन्द्रिय और मनुष्य इनके होने के विषय में भी
जानना चाहिये अर्थात् कन्दगत जीव वहाँ से सरकर यदि द्वीन्द्रिय
आदि रूप में उत्पन्न हो जाता है और पुनः वहाँ से सर कर फिर वह
शाल्यादि के कन्द में उत्पन्न हो जाता है तो इस प्रकार से वह कन्द में
जीवरूप से कबतक रहता है ? और कबतक इस प्रकार से वह गमना-
गमन करता रहता है ? तो इसके उत्तर में प्रभुने कहा है कि—हे
गौतम ! उत्पलोद्देशक में गृहीत शाल्यादिमूलक जीव के प्रकरण के
जैसा इसका उत्तर समझना चाहिये कन्दगत जीवों का आहार द्रव्य की
अपेक्षा अनन्त प्रदेशों वाले द्रव्य का होता है इस विषय का कथन
प्रज्ञापना के अष्टाईसवें पद में कथित आहारोद्देशक के जैसा जानना
चाहिये इनकी स्थिति जघन्य से एक अन्तर्मुहूर्ततक की होती है और
उत्कृष्ट से वर्षपृथक्त्व की—दो वर्ष से लेकर ९ वर्षतक की होती है ।

अनन्तत्वं शब्दो करेव छे, अने काने लघने वनस्पतिकायनुं अनन्तकालरूप
अनन्त काल छे. आ रीते जे छिन्द्रिय, त्रि छिन्द्रिय, तिर्यक् पञ्चेन्द्रिय अने
मनुष्यना होवाना संधमां पणु समलु लेवु अर्थात् कंदमां रहेल लुवे।
त्यांधी मरीने जे जे छिन्द्रिय विगेरे उपधी उत्पन्न थछि नय छे, ते जे रीते
तेज्जो लुवउपधी कन्दमां कथां सुधी रहे छे ? अने कथां सुधी आ रीते अवर-
नवर करे छे ? आ प्रश्नना उत्तरमां प्रभु कहे छे हे-हे गौतम ! उत्पल
उद्देशमां शब्दो करेव शाली विगेरे भूणना लुवेना कथन प्रमाणे आ प्रश्नने।
उत्तर समजवो. कन्दमां रहेला लुवेने आहार द्रव्यनी अपेक्षाजे अनन्त
प्रदेशोवाणा द्रव्येने होय छे, आ विषयनुं कथन प्रज्ञापना सूत्रना २८
अध्यायीसमां पदमां कहेल आहार उद्देशानी जेम न समजवुं. तेमनी स्थिति
जघन्यधी जेक अन्तर्मुहूर्त सुधीनी होय छे. अने उत्कृष्टधी वर्ष पृथक्त्वनी

કપાયમારણાન્તિકાસ્રયઃ સમુદ્ઘાતાઃ । સમવહતા અપિ મ્રિયન્તે અસમવહતા ત્રા મ્રિયન્તે । તથા ઉદ્વૃત્તાસ્તે કન્દ જીવાઃ તિર્યક્ષુ મનુષ્યેષુ ચોત્પદ્યન્તે । હે મદન્ત ! સર્વે પ્રાણાઃ સર્વે ભૂતાઃ સર્વે જીવાઃ સર્વે સત્ત્વાઃ કન્દે સમુત્પન્નાઃ કિમિતિ- પ્રશ્નઃ, હે ગૌતમ ! અનેકવારમનન્તવારમ્ વા સર્વે જીવાદયઃ કન્દે પૂર્વં સમુત્પન્ના ઇત્યુત્તરમ્ । 'સેવં મંતે ! સેવં મંતે ! ત્તિ' તદેવં મદન્ત ! તદેવં મદન્ત ! ઇતિ હે મદન્ત ! કન્દાશ્રિતજીવાનામુત્પત્તિશરીરાવગાહનાદિકવિષયે યત્ દેશાનુપ્રિયેણ કથિતમ્ તદ્ એવમેવ-સર્વથા સત્યમેવેતિ કથયિત્વા ગૌતમો મગવન્તં વન્દતે નમસ્યતિ, વન્દિત્વા નમસ્યિત્વા સંયમેન તપસ્યા આત્માનં ભાવયન્ વિહરતીતિ ધાવઃ ॥૬૦૧॥

॥ ૬૦૧ ॥ ૧-૨-૨ ॥

કન્દ જીવોં કે વેદના, ક્ષાય ઓર મારણાન્તિક યે ત્રીન સમુદ્ઘાત હોતે હૈં । યે સમવહત હોકર ઓ મરતે હૈં અસમવહત હોકર કે ઓ મરતે હૈં । ઉદ્વૃત્ત હુવ વે કન્દજીવ તિર્યક્ષોં મેં એવં મનુષ્યોં મેં ઉત્પન્ન હોતે હૈં । સમસ્ત પ્રાણ, સમસ્તભૂત, સમસ્તજીવ સમસ્ત સત્વ હે મદન્ત । કયા પહિલે કન્દ મેં ઉત્પન્ન હુવ હૈં ? હસ પ્રશ્ન કે ઉત્તર મેં પ્રમુ ને ઉનસે એસા કહા-હે ગૌતમ । હાં, પહિલે અનેકવાર અથવા અનન્તવાર યે સંય જીવાદિક કન્દ મેં ઉત્પન્ન હુવ હૈં । 'સેવં મંતે ! સેવં મંતે ! ત્તિ' હે મદન્ત જીવોં કી ઉત્પત્તિ શરીરાવગાહના આદિ કે વિષય મેં જો આપ દેવાનુપ્રિય ને કહા હૈં વહ સર્વથા સત્ય હી હૈં ૨ એસા કહકર ગૌતમને

અર્થાત્ યે વર્ષથી વધને ૮ નવ વર્ષ સુધીની હોય છે. કન્દના જીવોને વેદના ક્ષાય, અને મારણાન્તિક એ ત્રણ સમુદ્ઘાત હોય છે. તેઓ સમવહત થઈને પણ મરે છે, અને અસમવહત થઈને પણ મરે છે. ઉદ્વૃત્ત થયેલા તે કન્દના જીવો તિર્યંચોમાં અને મનુષ્યોમાં ઉત્પન્ન થાય છે. સઘળા પ્રાણ, સઘળાભૂત, સઘળા જીવો, સઘળા સત્વો હે ભગવન્ પહેલા કન્દમાં ઉત્પન્ન થાય છે ? આ પ્રશ્નના ઉત્તરમાં પ્રભુએ કહ્યું કે-હે ગૌતમ । હા, પહેલા અનેકવાર અથવા અનન્તવાર તેઓ બધા જીવો વિગેરે પહેલાં કન્દમાં ઉત્પન્ન થયા છે, 'સેવં-મંતે । સેવં મંતે । ત્તિ' હે ભગવન્ કન્દમાં રહેલા જીવોની ઉત્પત્તિ, શરીરની અવગાહના વિગેરે વિષયમાં આપદેવાનુ પ્રિય જે કથન કયું છે, તે સર્વથા

प्रभु को चन्दना की-नमस्कार किया चन्दना नमस्कार कर फिर वे तप और संयम से आत्मा को भावित करते हुए अपने स्थान पर विराजमान हो गये. ॥सू०१॥

जैनाचार्य जैनधर्मदिवाकर पूज्यश्री घासीलालजी महाराजकृत
“भगवतीसूत्र” की प्रमेयचन्द्रिका व्याख्याके एकवीसवें शतकका
प्रथम वर्ग का द्वितीयोद्देशक समाप्त ॥२१-१-२॥

सत्य જ છે, આપતુ કથન સર્વથા સત્ય છે. આ પ્રમાણે કહીને ગૌતમ સ્વામીએ
પ્રભુને વંદના કરી નમસ્કાર કર્યા તે પછી તેઓ તપ અને સંયમથી આત્માને
ભાવિત કરતાથકા પોતાને સ્થાને બિરાજમાન થયા ॥ સૂ. ૧ ॥

જૈનાચાર્ય જૈનધર્મદિવાકરપૂજ્યશ્રી ઘાસીલાલજી મહારાજ કૃત “ભગવતીસૂત્ર”ની
પ્રમેયચન્દ્રિકા વ્યાખ્યાના એકવીસમા શતકાન પહેલા વર્ગને
બીજો ઉદ્દેશો સમાપ્ત ॥ ૨૧-૧-૨ ॥



अथ प्रथमवर्गस्य तृतीयोद्देशकः प्रारभ्यते ॥

शाल्यादि वनस्पतिकन्दाश्रितजीवानामुत्पत्त्यादिकं निरूप्य तृतीये स्कन्धा-
द्याश्रितजीवानां समुत्पादादिकं निरूपयिष्यते, इत्येवं संबन्धेनायातस्यास्य तृती-
योद्देशकस्येदमादिमं सूत्रम्—‘एवं खंधे वि’ इत्यादि ।

मूलम्—‘एवं खंधे वि उद्देशो नेयवो ॥२१-३॥ एवं तथाए
वि उद्देशो भाणियवो ॥२१-४॥ साले वि उद्देशो भाणियवो
॥२१-५॥ पवाल वि उद्देशो भाणियवो ॥२१-६॥ पत्ते वि उद्देशो
भाणियवो ॥२१-७॥ एए सत्त वि उद्देशगा अपरिसेसा जहा
मूलं तहा नेयवा ॥सू० १॥

छाया—एवं स्कन्धेऽपि उद्देशको ज्ञातव्यः ॥२१।३। एवं त्वचायामुद्देशो भणि-
तव्यः ॥२१-४॥ शाखायामपि उद्देशो भणितव्यः ॥२१।५। मवालेऽपि उद्देशो
भणितव्यः ॥२१।६। पत्रेऽपि उद्देशो भणितव्यः ॥२१।७। एते सप्तापि उद्देशका
अपरिशेषा यथामूले तथा ज्ञातव्याः । सू० १॥

टीका—‘एवं खंधे वि’ एवम्—स्कन्दवत् स्कन्धेऽपि ‘उद्देशो नेयवो’
उद्देशको ज्ञातव्यः स्कन्दकोद्देशकवदेव स्कन्धविषयकः तृतीयोद्देशकोऽपि ज्ञातव्यः,

प्रथमवर्ग का तृतीय उद्देशक प्रारंभ

शालि आदि वनस्पतियों के कन्दाश्रित जीवों की उत्पत्ति आदि
का निरूपण करके इस तृतीय उद्देशक में स्कन्ध आदि के आश्रित जीवों
के समुत्पात आदि का निरूपण करेंगे—अतः इस सम्बन्ध से आगत इस
तृतीय उद्देशक का ‘एवं-खंधे वि’ इत्यादि यह पहिला सूत्र है—

टीकार्थ—कन्द के जैसा स्कन्ध में भी ‘उद्देशो नेयवो’
उद्देशक जानना चाहिये अर्थात् कन्दोद्देशक के जैसा ही स्कन्ध विषयक

शाली विगेदेना कंदना आश्रयधी रहेला लुवेनी उत्पत्ति विगेदेनुं
निष्पद्य करीने उवे आ त्रीन उदेशामां स्कंधः विगेदेना आश्रयधी रहेला
लुवेना समुत्पात विगेदेनुं निष्पद्य करवामां आवशे-ते कारणुधी आ सं-
धधी आवेला आ त्रीन उदेशानुं पडेलुं सूत्र आ प्रभाषे छे.

‘एवं खंधे वि’ इत्यादि—

टीकार्थ—कंदनी भाक्षक स्कंधमां पद्य ‘उद्देशो नेयवो’ उद्देशो समजये।
अर्थात् कंद उद्देशकना पद्यन प्रभाषे न आ स्कंध सं-धधी त्रीन उदेशानुं

हे भदन्त ! शालित्रीहिगोधूमयवयवसंबन्धिनो जीवाः शाल्यादीनां स्कन्ध-
रूपेणावक्रामन्ति ते जीवाः कुतः स्थानादागत्य तत्रोत्पद्यन्ते किं निरयात्
अन्यस्माद्वेति प्रश्नः तिर्यग्भ्यो मनुष्येभ्यो वा आगत्य स्कन्धे समुत्पद्यन्ते तत्र
स्कन्धे एकसमयेन कियन्तो जीवा उत्पद्यन्ते इति प्रश्नः जघन्येन एको वा, द्वौ वा,
त्रयो वा उत्कृष्टः संख्येया वा असंख्येया वा जीवा उत्पद्यन्ते इत्युत्तरमावगीराव-
गाहनं कियदिति प्रश्नः जघन्येनाङ्गुलस्यासंख्येयभागम् उत्कृष्टतो नव धनुः

तृतीय उद्देश भी समझना चाहिये यहाँ पर भी गौतम ने प्रश्नु से ऐसा
पूछा है-शालि, त्रीहि, गोधूम, यव, एवं यवयव संबंधी जो जीव हैं
वे जब इन शाल्यादिकों के स्कन्धरूप से उत्पन्न होते हैं-तो वे जीव कहाँ
से आकर वहाँ उत्पन्न होते हैं? क्या नरक से आकरके उत्पन्न होते हैं?
या अन्य और किसी गति से आकर के वहाँ उत्पन्न होते हैं? इस प्रश्न
के उत्तर में प्रश्नु गौतम से कहते हैं-हे गौतम! शाल्यादि के स्कन्ध में
जो जीव उत्पन्न होते हैं वे तिर्यञ्च गति से या मनुष्यगति से आकरके
वहाँ उत्पन्न होते हैं-उस स्कन्ध में एक समय में कितने जीव उत्पन्न
होते हैं? तो इसके उत्तर में प्रश्नु कहते हैं-हे गौतम! जघन्य से एक,
अथवा दो अथवा-तीन जीव उत्पन्न होते हैं और उत्कृष्ट से संख्यात
अथवा असंख्यात जीव वहाँ उत्पन्न होते हैं। इनके शरीर की अवगा-
हना कितनी होती है? तो प्रश्नु के उत्तर में प्रश्नु कहते हैं-हे गौतम!
उनके शरीर की अवगाहना जघन्य से अङ्गुल के असंख्यातवे भाग

पृष्ठेन पञ्च सप्तध्रुवं. आ विषयमां पञ्च गौतमस्वामीने प्रश्नुने अेषुं पूछ्युं
छे के-शालि, त्रीहि घटं, यव अने यवयव संबंधी ने एवो छे, ते न्यारे
आ शाली विगेरेना संभंधधी उत्पन्न थाय छे, तो ते एवो कथाथी आवीने
त्यां उत्पन्न थाय छे? शुं नरकथी आवीने त्यां उत्पन्न थाय छे?
अथवा भीलु केछ गतिथी आवीने त्यां उत्पन्न थाय छे? आ प्रश्नना
उत्तरमां प्रश्नु गौतमस्वामीने कहे छे के-हे गौतम! शाली विगेरेना
स्कंधमां ने एवो उत्पन्न थाय छे, ते एवो तिर्यगतिथी अथवा मनुष्य-
गतिथी आवीने त्यां उत्पन्न थाय छे, ते स्कंधमां अेक समयमां केटला एवो
त्यां उत्पन्न थाय छे? आ प्रश्नना उत्तरमां प्रश्नु कहे छे के-हे गौतम!
जघन्यथी अेक, अथवा दो, अथवा त्रय, एवो उत्पन्न थाय छे. अने
उत्कृष्टधी संख्यात अथवा असंख्यात एवो त्यां उत्पन्न थाय छे. तेआना
शरीरनी अवगाहना केटली होय छे? आ प्रश्नना उत्तरमां प्रश्नु कहे छे के-
हे गौतम! तेआना शरीरनी अवगाहना जघन्यधी अेक आंगणना अंश-

पर्यन्तम् इत्युत्तरम् । एवं ज्ञानावरणीयस्य कर्मणो बन्धकत्वावन्धकत्वे कृष्णादि
 लेश्यायाम् इत्यादौ प्रश्नोत्तरे अवगन्तव्ये एवं कियत् कालं स्थिति रित्यारभ्य सर्वे
 प्राणा उत्पन्नपूर्वा, किमिति एतावत्पर्यन्तप्रश्नोत्तरे ज्ञातव्ये, तदेवं भदन्त ! तदेवं भद-
 न्त इति यावद्विहरतीति ३ । एवंविधैरभिलाषैः त्वचायाम् ४, शाखायाम् ५, प्रवाले ६,
 पत्रे ७, । एते सप्तापि मूलादारभ्य पत्रपर्यन्तं सप्तोद्देशकाः 'अपरिसेसा' अपरिशेषाः

प्रमाण और उत्कृष्ट से नौ धनुषप्रमाण होती है, इसी प्रकार से ज्ञाना-
 वरणीय कर्म के बन्धकत्व में और अबन्धकत्व में एवं कृष्णादि लेश्या
 के सम्बन्ध में इत्यादि में प्रश्न करके उत्तर जानना चाहिये इसी प्रकार
 से 'इनकी स्कन्ध में कितने काल तक स्थिति रहती है ?' यहाँ से लेकर
 समस्तप्राण, समस्तभूत, समस्तजीव, समस्त सत्त्व ये सब पहिले स्कन्ध
 में उत्पन्न हुए हैं ? यहाँ तक के प्रश्न और उत्तर जानना चाहिये यह
 सब विषय पीछे वर्णित हो चुका है—सो वहाँ से देखना चाहिये
 'सेवं भन्ते' 'सेवं भन्ते !' हे भदन्त ! स्कन्धगत जीवों के सम्बन्ध में जैसा
 आप देवानुप्रिय ने कहा है वह सर्वथा, सत्य ही है ऐसा कह कर वे
 गौतम ! प्रभु को वन्दन एवं नमस्कार कर तप और संयम से आत्मा
 को भावित करते हुए अपने स्थानपर विराजमान हो गये, ।

इसी प्रकार के अभिलाषों से त्वचा में ४, शाखा में ५, प्रवाल में ६,
 पत्रमें ७ जो उद्देशक हैं वे उद्देशक भी मूल से लेकर सब पत्र पर्यन्त

अर्थात् लाग प्रमाण अने उत्कृष्टथी नव धनुष प्रमाण डाय छे. अण रीते
 ज्ञानावरणीय कर्मना अंधपणामां अने अअंधपणामां अने कृष्ण विगेरे
 लेश्याना संअंधमां विगेरे विषयमां प्रश्नोत्तर समञ्वा अण रीते 'स्कंधमां
 तेज्यानी स्थिति डेटला काण सुधी रहे छे ? आ कथनथी लधने सधणा प्राण,
 सधणाभूत, समस्त जव, सधणा सत्व, आ अंधा पडैलां स्कंधमां उत्पन्न
 थया छे ? आटला सुधीना प्रश्न अने उत्तर समञ्ज देवा. 'सेवं भन्ते सेवं
 भन्ते !' इत्यादि डे लगवन् स्कंधमां रहेला ज्योना संअंधमां आप देवानु-
 प्रिये ने प्रमाणे कह्युं छे, ते सर्वथा सत्य न छे. आप देवानुप्रियतुं कथन सत्य
 न छे आ प्रमाणे कहीने गौतमस्वामी प्रभुने वंदना करी तप अने संयमथी
 जोताना आत्माने भावित करता थका जोताने स्थाने विराजमान थई गया.

अण प्रमाणेना अभिलाषोधी त्वचामां ४, शाखामां ५, प्रवालमां ६,
 पत्रमां ७ ने उद्देश्याओ छे, ते उद्देश्याओ पण भूणथी लधने पत्र सुधीमां ७

-संपूर्णाः 'जहामूले' यथामूले, यथामूलमुद्दिश्य प्रोक्ताः 'तहा नेयव्वा' तथा नेतव्याः-तथैव व्याख्येयाः नान्यथेति, ॥सू० १॥

॥ इति श्री विश्वविख्यात-जगद्वल्लभ-प्रसिद्धवाचक-पञ्चदशभाषा-
कलितललितकलापालापकप्रविशुद्धगद्यपद्यनैकग्रन्थनिर्मापक,
वादिमानमर्दक-श्रीशाहचन्द्रपति कोल्हापुरराजप्रदत्त-
'जैनाचार्य' पदभूषित — कोल्हापुरराजगुरु-
बालब्रह्मचारि-जैनाचार्य — जैनधर्मद्विवाकर
-पूज्य श्री घासीलालव्रतिधिरचितायां श्री
"भगवतीसूत्रस्य" प्रमेयचन्द्रिकाख्यायां-
व्याख्यायाम् एकविंशतिशतकस्य प्रथम-
वर्गे तृतीयोद्देशा दारभ्या सप्तो-
द्देशकाः समाप्ताः ॥२१-१७॥

सात हो जाते हैं-सो इनका सष का व्याख्यान सृलोद्देशक में जैसा कहा गया है वैसा ही कहना चाहिये अन्य रूप से नहीं? । इस प्रकार यहाँ तक७ उद्देशक समाप्त हो जाते हैं २१-१-७॥

जैनाचार्य जैनधर्मद्विवाकर पूज्यश्री घासीलालजीमहाराजकृत "भगवतीसूत्र" की प्रमेयचन्द्रिका व्याख्याके एकवीसवें शतकका प्रथमदर्ग के तीसरे उद्देशे से सात उद्देशे समाप्त ॥२१-१-७॥

सात थर्ग लय छे. आ तभाम उद्देशाओतुं वर्णुन भूणना उद्देशाभां ने प्रभाछे कहुं छे, तेज प्रभाछेतुं वर्णुन करी देवुं. जेधओ. अन्य रीते नडीं. ॥सू० १॥
आ रीते अडि सुधीमां ७ सात उद्देशाओ समाप्त थाय छे. ॥२१-१-७॥
जैनाचार्य जैनधर्मद्विवाकर पूज्यश्री घासीलालजी महाराज कृत "भगवतीसूत्र"नी प्रमेयचन्द्रिका व्याख्याना ओकवीसवा शतकना पडेला वर्गना त्रीन उद्देशाथी सात उद्देशाओ समाप्त ॥२१-१-७॥



अथ पुष्पफलबीजविषयान् अष्टमनवदशमोद्देशकानाह—‘एवं पुष्पे वि’ इत्यादि ।

मूलम्—‘एवं पुष्पे वि उद्देशो नवरं देवा उववज्जंति जहा उप्यलुद्देशे चत्वारि लेस्ताओ असीई भंगा ओगाहणा जहन्नेणं अंगुलस्त असंखेज्जइ भागं उक्कोसेणं अंगुलपुहुत्तं सेत्तं तं चेव सेवं भंते ! सेवं भंते ! ति । २१।८। जहा पुष्पे एवं फले वि उद्देशओ अपरिसेसो भाणियव्वो ॥२१।९। एवं बीए वि उद्देशओ । २१।१०। एए दस उद्देशा’ ॥सू० १०॥

‘एगवीसइमे सए पढमो वग्गो समत्तो’ २१-१-१०

छाया—एवं पुष्पेऽपि उद्देशकः नवरं देवा उपपद्यन्ते यथा उत्पलंद्देशके चतस्रो लेश्याः अशीतिर्भङ्गाः अत्रगाहना जघन्येनाङ्गुलस्यासंख्येयभागम् उत्कृष्टतोऽङ्गुलपृथक्त्वम् शेषं तदेव तदेवं भदन्त ! तदेवं भदन्त ! इति । २१-८। यथा पुष्पे एवं फलेऽपि उद्देशकोऽपरिशेषो भणितव्यः । २१-९। एवं बीजेऽपि उद्देशकः । २१।१०। एते दश उद्देशकाः १०।सू० १०॥

एकविंशतिशतके प्रथमवर्गः समाप्तः ।

टीका—‘एवं पुष्पे वि उद्देशओ’ एवम्—मूलोद्देशकादिवदेव पुष्पेपि पुष्पघटितः पुष्पनामकोद्देशको ज्ञातव्यः मूलकाद्युद्देशकापेक्षया पुष्पोद्देशकस्य यो भेदः

अथ सूत्रकार-फल-एवं बीज विषयक आठवें, नौवें और दशवें उद्देशकों का कथन करते हैं—‘एवं पुष्पे वि उद्देशओ-नवरं’ इत्यादि ।

टीकार्थ—मूलोद्देशक आदि के जैसा पुष्प में भी पुष्पघटित पुष्पनामका उद्देशक जानना चाहिये मूलक आदि उद्देशकों की अपेक्षा

हुवे पुष्प, इण अने णीज संबंधी आठमा नवमा अने दशमा उद्देशाओनुं कथन करवाभां आवे छे—

‘एवं पुष्पे वि उद्देशओ-नवरं’ इत्यादि—

टीकार्थ—भूणना उद्देशा प्रमाणे पुष्पमां पद्य पुष्प घटित पुष्प नामने उद्देशो समनये। मूल विगरे उद्देशाओनी अपेक्षाओ पुष्प उद्देशकमां ने लेद

तमेव दर्शयति—‘नवरं’ इत्यादि, ‘नवर देवा उववज्जंति जहा उप्पलुद्देसे’ नवरम्-केवलम् देवा उत्पद्यते यथोत्पल्लोद्देशके मूलादीं देवानामुत्पत्तिर्न वर्णिता अशुभस्थाने देवोत्पत्तेरनङ्गीकारात् इह पुष्पे तु देवा अपि उत्पद्यन्ते यथोत्पल्लोद्देशके वर्णितम् एतावानेव भेदः मूलाद्युद्देशकापेक्षया पुष्पोद्देशकस्य । तथा ‘चत्वारि लेस्साओ’ चतस्रो लेख्याः पुष्पजीवानाम् एतदंशेऽपि मूलाद्युद्देशकापेक्षया वैलक्षण्यम् ‘असीई-भंगा’ अशीति भङ्गाः लेख्यासंबन्धिनः पुष्पजीवानाम् । चतसृषु लेख्यासु एकत्वे चत्वारो भङ्गाः४, तथा चतसृषु बहुत्वे चत्वारो भङ्गाः४, तथा पदचतुष्टये प्सु द्विकसंयोगेषु प्रत्येकं चतुर्भङ्गिकासद्भावात् चतुर्विंशतिर्भङ्गाः२४ । तथा चतुर्षु

पुष्पोद्देशकका जो भेद है उसे अब सूत्रकार यों प्रकट करते हैं—वे कहते हैं ‘नवरं देवा उववज्जंति’ पुष्प में देव भी उत्पन्न होते हैं—तात्पर्य ऐसा है कि—जिस प्रकार से उत्पल्लोद्देशक में मूलादि में देवों की उत्पत्ति नहीं होती है ऐसा कहा गया है क्यों कि मूलादिरूप अशुभ स्थानों में देवों की उत्पत्ति अङ्गीकार नहीं की गई है परन्तु इस पुष्पोद्देशक में तो देव भी पुष्प में उत्पन्न होते हैं ऐसा कहा गया है’ तथा—‘चत्वारि लेस्साओ’ पुष्पोद्देशक में पुष्प जीवों के चार लेख्याएँ कही गई हैं मूलादि उद्देशकों की अपेक्षा पुष्पजीवों के इस अंश में भी भिन्नता है इनके इनलेख्याओं के ८० भंग कहे गये हैं । वे इस प्रकार से हैं—चार लेख्याओं में एकत्व में चार भंग होते हैं और अनेकत्व में भी चार भंग होते हैं—कुल ये ८ असंयोगी भंग हो जाते हैं । चारलेख्याओं में द्विकसंयोगी ६ भंग होते हैं और फिर इन छह भंगों में से प्रत्येक भंग के एकत्व और बहुत्व को

२ छे, सूत्रकार हवे ते लेहने प्रगट करे छे—तेओ कडे छे,—‘नवरं देवा उववज्जंति’ पुष्पमां देवा पणु उत्पन्न थाय छे. कडेवातुं तात्पर्यं ओ छे के-ने रीते उत्पल उद्देशाभां भूल विगेरेमां देवानी उत्पत्ति थती नथी. ओ प्रभाणु कडे-वामां आ०युं छे—केभके भूत विगेरे इप अशुभ स्थानेमां देवानी उत्पत्ति स्वीकारेल नथी पणु आ पुष्प उद्देशाभां तो पुष्पमां देव उत्पन्न थाय छे, ओ प्रभाणु कळुं छे, तथा ‘चत्वारि लेस्साओ’ पुष्प उद्देशाभां पुष्पना उवेमे ४ चार लेख्याओ कडी छे. भूण विगेरे उद्देशाओनी अपेक्षाओ पुष्पना उवेतुं आ अंशमां पणु सिद्धपणु-सुदाथ छे, तेओने आ लेख्याओना ८० ओंशी लगेो कटा छे ते आ प्रभाणु छे. चार लेख्याओना ओकपणुमां ४ चार लगेो थाय छे. अने अनेकपणुमां पणु ४ चार लगेो थाय छे. आ रीते कुल ८ आठ लगेो असंयोगीमां यथं जय छे. चार लेख्याओना द्विकसंयोगी ६ छ लगेो थाय छे. अने छ लगेोमां दरेक लगेोना ओकपणु अने अनेक

ત્રિકસંયોગેષુ પ્રત્યેકમઘાનાં મજ્જાનાં સદ્ધાવાત્ દ્વાત્રિંશદ્ મજ્જાઃ ૩૨ । ચતુષ્કસંયોગે
 ચ ષોડશ મજ્જાઃ ૧૬ । તદેવં સર્વસંકલનયા ૮૦ અશીતિ મજ્જાઃ લેશ્યાસંવન્ધિનો
 મવન્તિ । અયમપિ મેદો મૂલાદ્યુદ્દેશકાપેક્ષયા પુષ્પોદ્દેશકસ્યેતિ । ‘ઓગાહના
 જહન્નેણં અંગુલસ્સ અસંખેજ્જહમ્મ’ અવગાહના જઘન્યેન અહ્ગુલ્લસ્યાસંખ્યેય-
 માગમ્ શરીરસંવન્ધિની અવગાહના પુષ્પજીવાનામ્ જઘન્યતોઽહ્ગુલ્લસ્યાસંખ્યેયમાગ-
 મમાણા મવતીત્યર્થઃ । ‘ઉક્કોસેણં અંગુલપુહુત્તં’ ઉત્કૃષ્ટતોઽહ્ગુલપૃથક્ત્વમ્ ।
 દ્વયહ્ગુલાદારમ્મ નવાહ્ગુલપર્યન્તમવગાહના ઉત્કૃષ્ટતો મવતિ । ઉત્તંચ

‘મૂલે કંદે સંધે, તયાય સાલે પવાલપત્તેય ।

સત્તમ્મ ધણુપુહુત્તં અંગુલિઓ પુષ્પફલવીર ॥ ૧ ॥

હાયા—મૂલે કન્દે સ્કન્ધે ત્વચિ શાલે પ્રવાલે પત્રે ચ ।

સમસ્વપિ ધનુઃપૃથક્ત્વં પુષ્પફલવીજેષુ અહ્ગુલિપૃથક્ત્વમ્ ॥ ૧ ॥

લેકર ૪-૪ ભંગ ઓર હો જાતે હૈં હસ પ્રકાર સે કુલ દ્વિકસંયોગી ભંગ
 ચોવીસ હોતે હૈં । ત્રિકસંયોગી કે ચાર વિકલ્પ હોતે હૈં-ઓર ઓક ૨
 વિકલ્પ કે આઠ ૨ ભંગ હોતે હૈં કુલ યહાં પર ૩૨ ભંગ હો જાતે હૈં ।
 ચતુષ્ક સંયોગ મેં ૧૬ ભંગ હોતે હૈં હસ પ્રકાર સઘ ભંગ મિલકર ૮૦
 ભંગ હોતે હૈં । ‘ઓગાહના જહન્નેણં અંગુલસ્સ અસંખેજ્જહમ્મ’ પુષ્પજીવો
 કે શરીર કી અવગાહના જઘન્યસે અહ્ગુલ કે અસંખ્યાતવેં માગ પ્રમાણ
 હોતી હૈ ઓર ‘ઉક્કોસેણં અંગુલપુહુત્તં’ ઉત્કૃષ્ટ સે દો અહ્ગુલ સે લેકર
 ૧ અહ્ગુલતક હોતી હૈ । કહા મી હૈ-

‘મૂલે કંદે સંધે’ હત્યાદિ ।

મૂલગત જીવ કી, કન્દગત કી, સ્કન્ધગત જીવ કી ત્વચાગત જીવ
 કી શાલા-શાલાગત-જીવ કી પ્રવાલગત જીવ કી ંવં પત્રગત જીવ કી

પણાથી ૪-૪ ચાર ચાર ભંગો થઈ જાય છે. આ પ્રમાણે દ્વિકસંયોગી કુલ
 ભંગો ચોવીસ થાય છે. ત્રિક સંયોગમાં ૪ ચાર વિકલ્પો થાય છે. અને એક
 એક વિકલ્પોના આઠ આઠ ભંગો થાય છે. એ રીતે અહિયાં કુલ ૩૨ બત્રીસ
 ભંગો થઈ જાય છે. ચાર સંયોગમાં ૧૬ સેળ ભંગો થાય છે. આ રીતે
 બધા ભંગો મળીને કુલ ૮૦ એંસી ભંગો થઈ જાય છે. ‘ઓગાહના જહન્નેણં
 અંગુલસ્સ અસંખેજ્જહમ્મ’ પુષ્પના છવોના શરીરની અવગાહના જઘન્યથી
 એક આંગળના અમર્યાત ભાગ પ્રમાણવાળી હોય છે, અને ‘ઉક્કોસેણં અંગુલ-
 પુહુત્તં’ ઉત્કૃષ્ટથી એ આંગળથી લઈને ૯ નવ આંગળ સુધી હોય છે કહ્યું
 પણ છે-‘મૂલે કંદે સંધે’ હત્યાદિ મૂળમાં રહેલા છવની, કંદમાં રહેલા
 છવની, સ્કંધમાં રહેલા છવની, ત્વચા-શાલામાં રહેલા છવની શાખા-ડાળમાં

‘सेसं तं चेव’ शेषं तदेव, यत्र यत्र पूर्वापेक्षया वैलक्षण्यं तत् तत् प्रदर्शितं स्वयमेव। एतद् व्यतिरिक्तं सर्वमपि तदेव-मूलकोदेशकोक्तमेव ज्ञातव्यमिति। ‘सेवं भंते ! सेवं भंते ! त्ति’ तदेवं भदन्त ! तदेवं भदन्त ! इति। हे भदन्त ! पुष्पसंबन्धिजीवविषये यद् देवानुप्रियेण कथितं तत् एवमेव सर्वथा सत्यमेव इति कथयित्वा गौतमी भगवन्तं वन्दित्वा नमस्विष्ट्या संयमेन तपसा आत्मानं भावयित्वा विहरतीति। पुष्पोद्देशकोऽष्टमः समाप्तः ॥८॥

इन सारतों की उत्कृष्ट अवगाहना दो धनुष ले लेकर ९-धनुषतक की होती है एवं पुष्प, फल और बीज इनके जीवों की उत्कृष्ट अवगाहना दो अङ्गुल ले लेकर ९ अङ्गुलतक होती है। ‘सेसं तं चेव’ इस प्रकार जहाँ २ पूर्व कथन की अपेक्षा भिन्नता है वह स्वयं प्रकट करके अब सूत्रकार कहते हैं कि ओर स्वयं कथन जैसा पूर्व में मूलोद्देशक में कहा जा चुका है वैसा ही यहाँ पर भी कहना चाहिये ‘सेवं भंते ! सेवं भंते ! त्ति’ हे भदन्त ! पुष्पसंबन्धीजीव के विषय में जो आप देवानुप्रिय ने कहा है वह सर्वथा सत्य ही है-ऐसा कहकर गौतम ने भगवान् को वन्दना की नमस्कार किया वन्दना नमस्कार कर फिर वे संयम और तप से आत्मा को भावित करते हुए अपने स्थान पर विराजमान हो गये। आठवां पुष्पोद्देशक समाप्त ॥ २१-१-८ ॥

रहेला लवनी प्रवाल-कुण्डमां रहेला लवनी अने पत्र-पांढांमां रहेला लवनी आ सातेनी उत्कृष्ट अवगाहना जे धनुषथी लघने ९ नव धनुष सुधीनी होय छे. तथा पुष्प, फल, अने गी मां रहेला लवनी उत्कृष्टथी अवगाहना जे आंगणथी लघने ९ नव आंगण सुधी होय छे. ‘सेसं तं चेव’ आ रीते न्यां न्यां पहेलाना कथननी अपेक्षाजे बुदापणुं छे, ते तमाम् भतापीने हुवे सूत्रकार कहे छे हे-भाकीनुं तमाम् कथन पहेलां भूणना उद्देशमां कहेवामां आवेल छे, जेव प्रमाणेनुं कथन अहियां पणुं सम-लघुः. ‘सेवं भंते ! सेवं भंते ! त्ति’ छे लगवन् पुष्पमां रहेला लवना संबन्धमां आप देवानुप्रिये जे प्रमाणे कहुं छे, ते तमाम् कथन सर्वथा सत्य छे. आप देवानुप्रियनुं कथन सत्य न छे आ प्रमाणे कहीने गौतम स्वामीजे वागवानने वन्दना करी नमस्कार कर्या वंदना नमस्कार करीने ते पछी तेजो संयम अने तपथी आत्माने भावित करता यका पोताना स्थान पर विराजमान यथा.

आठमो पुष्प उद्देशो समाप्त ॥ २१-१-८

‘जहा पुष्पे एवं फले वि उद्देशओ अपरिसेसो भाणियव्वो’ यथा पुष्पे एवं फलेऽपि उद्देशकोऽपरिशेषो भणितव्यः पुष्पोद्देशकवत् फलोद्देशकोऽपि सर्वथा तत्सजातीय स्तथैव वर्णनीयः, भेदस्तु एहावानेव यत् पुष्पस्थाने फलपदमध्ये-
तव्यम् । ‘एवं वीए वि उद्देशओ’ एवं बीजेऽपि उद्देशकः पुष्पोद्देशकवत् बीजोद्देशकोऽपि सर्वथैव समानतया वक्तव्यइति । एकविंशति शतकस्य प्रथमवर्गे शाल्यादीनां वर्णनं मूलकन्दस्कन्ध, त्वचा, शाखा, प्रवाल पत्रपुष्पफलबीजैर्दशकैः कृतम्, तत्र मूलादीनां दशविषयत्वात् एकैकविषयक एकैकोद्देशकः तथाच मूलादि दश-

‘जहा पुष्पे एवं फले वि उद्देशओ अपरिसेसो भाणियव्वो’ जैसा कथन पुष्प के सम्बन्ध में कहा गया है, वैसाही समस्त कथन फल और बीज के सम्बन्ध में भी कहना चाहिये अर्थात् पुष्प का सजातीय होने से फलोद्देशक भी पुष्पोद्देशक के जैसा ही व्याख्या से युक्त करना चाहिये फलोद्देशक का वर्णन करते समय पुष्प के स्थान में फल पद का प्रयोग करके आलापक कहना चाहिये ‘एवं वीए वि उद्देशओ’ बीज के सम्बन्ध में भी पुष्पोद्देशक के जैसा सर्वथा ही समान होने के कारण उद्देशक कहना चाहिये, २१ वें शतक के प्रथमवर्ग में शालि आदि को का वर्णन मूल-कन्द-स्कन्ध-त्वचा-शाखा-प्रवाल-पत्र-पुष्प-फल-बीज इन दशकों से किया गया है इनमें मूल आदिकों को दश विषयवाला होने से एक एक विषयवाला उनका एक एक उद्देशक है इस प्रकार मूल

‘जहा पुष्पे एवं फले वि उद्देशओ अपरिसेसो भाणियव्वो’ पुष्पना संभ्रमां जे प्रभाणे कथन करवामा आन्धुं छे, जेण प्रभाणे सधणुं कथन इण अने भी ना संभ्रमां पणु समज्जुं जेण्णे. अर्थात् पुष्पना सजाती-
वाणा होवाथी इण संभ्रमी उद्देशो (इणोद्देशक) पणु पुष्प उद्देशा प्रभाणेण वण्णुंवी देवो जेण्णे. अर्थात् पुष्प उद्देशा प्रभाणे जे इण संभ्रमी उद्देशानुं वण्णुंन पणु समज्जुं. इण संभ्रमी उद्देशानुं वण्णुंन करती वण्णते पुष्पना स्थाने इण पढने प्रयोग करीने आलापक कडेवो जेण्णे.

‘एवं वीए वि उद्देशओ’ जीना संभ्रमां पुष्प उद्देशानी जेम जे णधी रीते सरणे होवाने ठारणे भीण संभ्रमी उद्देशक कडी देवो. २१ जेकवीसमा शतकना पहिला वर्गमां शाखी विगेरेनुं वण्णुंन मूल-
कन्द-स्कन्ध-त्वचा-छाल शाखा-छाण प्रवाल कुंपण पान पुष्प-इण अने भी आ दश प्रकारथी कुडेल छे. तेज्जेमां मूण विगेरे दस विषयवाणा होवाथी जेक

विषयका दशोद्देशका भवन्ति, तत्रापि मूलोद्देशके सर्वस्य वर्णितं मूलकृता, तदनन्तरं कन्दादारभ्य वीजपर्यन्तस्य निरूपणमतिदेशेन कृतम् ग्रन्थलाघवाय यत्र यद्वैलक्षण्यं तत् तत्रैव प्रकरणे कृतमिति ॥१०॥

इति श्री विश्वविख्यातजगद्गुरुमादिपद्भूषितबालब्रह्मचारि 'जैनाचार्य'
पूज्यश्री घासीलालप्रतिविश्चितायां श्री "भगवती" सूत्रस्य प्रमेयचन्द्रिका
ख्यायां व्याख्यायाम् एकविंशतितमगतकरय प्रथमवर्गे अष्टमोद्देशादारभ्य
दशोद्देशकाः समाप्ताः ॥२१-११०॥

इति प्रथमो वर्गः समाप्तः

आदि दश विषयोवाले १० उद्देशक हो जाते हैं। मूलोद्देशक में मूल-
कार ने सब जातों का वर्णन जो मूलगत जीव से संबन्धित किया है
इसके बाद कन्दा से लेकर वीजनक का निरूपण ग्रन्थ लाघव के निमित्त
अतिदेश से किया गया है परन्तु जहाँ जो विशेषता है वह उस प्रकरण
में प्रदर्शित भी कर दी गई है ॥

जैनाचार्य जैनधर्मद्विवाकर पूज्यश्री घासीलालजीमहाराजकृत
"भगवतीसूत्र" की प्रमेयचन्द्रिका व्याख्याके एकवीसवें शतकका
प्रथमवर्ग के आठवें उद्देशे से दस उद्देशे समाप्त ॥२१-१-१०॥

॥ प्रथम वर्ग समाप्त ॥

એક વિષયવાળો તેઓનો એક એક ઉદ્દેશો છે. આ રીતે મૂળ વગેરે ૧૦ દસ
વિષયવાળા ૧૦ દસ ઉદ્દેશાઓ થઈ જાય છે, મૂલોદ્દેશકમાં મૂળમાં રહેલા
જીવો સંગ્રહી તમામ પ્રકારનું વર્ણન કર્યું છે તે પછી કંઈથી લઈને બી
સુધીનું નિરૂપણ ગ્રન્થ વિસ્તાર લયથી અતિદેશ-બહાનાથી કરવામાં આવ્યું
છે. પરંતુ જ્યાં જે વિશેષ પ્રકાર છે તે વાત તે તે પ્રકરણમાં બતાવેલ છે.
જૈનાચાર્ય જૈનધર્મ દ્વિવાકર પૂજ્યશ્રી ઘાસીલાલજી મહારાજ કૃત "ભગવતીસૂત્ર"ની
પ્રમેયચન્દ્રિકા વ્યાખ્યાના એકવીસમા શતકના પહેલા વર્ગના આઠમા ઉદ્દેશાથી
દસ ઉદ્દેશાઓ સમાપ્ત ॥૨૧-૧-૧૦॥

॥ પહેલો વર્ગ સમાપ્ત ॥



અથ દ્વિતીયો વર્ગઃ પ્રારભ્યતે

શાલિધાન્યવિષયકં દશોદેશકં પ્રથમવર્ગં નિરૂપ્ય તદનુ ઔષધિવનસ્પતિજાતીય-
કલાયમસૂરાદિધાન્ય વિશેષસ્ય નિરૂપણાય દશોદેશકસમન્વિતો દ્વિતીયો વર્ગઃ પ્રસ્તુ-
ચતે, તદનેન સંબન્ધેનાયાતસ્ય દ્વિતીયવર્ગસ્યેદમાદિસં સૂત્રમ્—‘કલાયમસૂર’ ઇત્યાદિ,

एगवीसइमे सए वीओ वग्गो समत्तो ।

મૂલમ્—‘કલાય—મસૂર—તિલ—મુગ્ગ—માસ—નિષ્ફાવ—કુલ-
ત્થ—આલિસંદગં—સતીળ—હરિમંથગાણં एएसि णं जे जीवा
मूलत्ताए वक्कमेति ते णं भंते ! जीवा कओर्हितो उववज्जंति ?
एवं मूलादिया दस उद्देशगा भाणियव्वा जहेव सालीणं निरव-
सेसं तहेव ॥ सू० १॥

एगवीसइमे सए वीओ वग्गो समत्तो ।

છાયા—કલાય—મસૂર—તિલ—મુદ્ર—માપ—નિષ્ફાવ—કુલત્થ—આલિસંદક—સ-
તીનહરિમન્યકાનામ્ एतेषां खलु ये जीवा मूलतया अवक्रामन्ति ते खलु भदन्त ।
जीवाः कुत उत्पद्यन्ते एवं मूलादिका दशोद्देशका भणितव्याः यथैव शालिनां
निरवशेषं तदेवं ॥मू० १॥

एकविंशतितमशतके द्वितीयो वर्गः समाप्तः ।

શાલિ ધાન્ય વિષય પ્રથમવર્ગ કા કિ જિસર્થે ૧૦ ઉદ્દેશક હૈં નિરૂપણ
કરકે અથ સૂત્રકાર ઔષધિરૂપ વનસ્પતિ કે જાતીય કલાયમસૂર આદિ
ધાન્યવિશેષ કા નિરૂપણ કરને કે લિયે દશ ઉદ્દેશકોં સે યુક્ત દ્વિતીય-
વર્ગ કો પ્રારંભ કર રહે હૈં હસ દ્વિતીયવર્ગ કા યહ સર્વ પ્રથમ સૂત્ર હૈ-
‘કલાય—મસૂર—તિલ—મુગ્ગ—માસ’ ઇત્યાદિ ।

બીજા વર્ગનો પ્રારંભ—

શાલી ધાન્ય સંબંધી પહેલા વર્ગનું કે જેમાં ૧૦ દસ ઉદ્દેશાઓ છે.
તે નિરૂપણ કરીને હવે સૂત્રકાર ઔષધીરૂપ વનસ્પતિની બીજા કલાય ધાન્ય
વિશેષ (ચણા અને વટાણા) મસૂર વિગેરે ધાન્ય વિશેષનું નિરૂપણ કરવા માટે
દશ ઉદ્દેશાઓવાળા આ બીજા વર્ગનો પ્રારંભ કરે છે. આ બીજા વર્ગનું
પહેલું સૂત્ર આ પ્રમાણે છે—‘કલાયમસૂરતિલમુગ્ગમાસ’ ઇત્યાદિ

ટીકા--'અહ મંતે' અથ મદન્ત ! 'કલાયસૂર' કલાયો ધાન્યવિશેષ : 'મસૂર' મસૂરોડપિ ધાન્યવિશેષ તિલ્લ' તિલોડપિ ધાન્યવિશેષ એવં સ્નેહ-પ્રધાનકઃ તૈલાનાં નિમિત્તભૂતઃ 'મુદ્ગ' મુદ્ગઃ, ધાન્યવિશેષો દ્વિદલઃ-'મૂગ' ઇતિ લોકપ્રસિદ્ધઃ 'માપ' માપઃ અયસપિ દ્વિદલો ધાન્યવિશેષઃ 'ઉરદ' ઇતિ લોકપ્રસિદ્ધઃ 'નિષ્પાવ' નિષ્પાવઃ લઘ્યા માદુર્ભવતિ 'વાલ' ઇતિ લોકપ્રસિદ્ધઃ 'કુલત્થ' કુલ-ત્થોડપિ દ્વિદલો ધાન્યવિશેષો 'આલિસંદક' આલિસન્દકો ધાન્યવિશેષો દ્વિદલ એવં 'સતીળ' સતીળોડપિ ધાન્યવિશેષ એવં 'હરિમંથમાળં' હરિમન્થકાઃ 'ચના' ઇતિ લોકપ્રસિદ્ધાઃ કલાયાદારમ્ય હરિમન્થકપર્યન્તાનામિતરેતરયોગ

ટીકાર્થ—ગૌતમસ્વામી ને પ્રશ્ન સે એલા પૂછા હૈ—હે મદન્ત ! ધાન્ય વિશેષરૂપ જો યે કલાય, મસૂર, તિલ, મુદ્ગ માપ, નિષ્પાવ, કુલત્થ, આલિસન્દક, સતીળ એવં હરિમન્થક હૈ સો इनके मूलरूप से जो जीव उत्पन्न होते हैं—वे 'कओहिंती उववज्जंति' कहाँ से आकरके उत्पन्न होते हैं ?, कलाय नाम मटर का है, मसूर प्रसिद्ध है यह धान्य विशेष है स्नेहप्रधान धान्यविशेष का नाम तिल है इससे तैल निकाला जाता है मुद्ग नाम मूग का है यह द्विदलो वाला होता है । माप—उड़द का नाम है, निष्पाव—वाल को कहते हैं । कुलथी का नाम कुलत्थ है, यह भी दो दलों वाला होता है आलिसन्दक भी धान्य विशेष है और यह भी द्विदलो वाला होता है, सतील भी ऐसा ही होता है हरि-

ટીકાર્થ—ગૌતમસ્વામીએ પ્રશ્નને એવું પૂછ્યું કે—હે ભગવાન ધાન્ય વિશેષ રૂપ જે કલાય—(ચણા કે વટાણા) મસૂર, તલ, મગ, અડદ નિષ્પાવ (વાલ) કળથી આલિસન્દક, સતીળ અને હરિમંથક (કાળા ચણા) છે તેના મૂળરૂપથી જે જીવો ઉત્પન્ન થાય છે, તેઓ—'કઓહિંતો ઉવવજ્જંતિ' ક્યાંથી આવીને તે તે રૂપે ઉત્પન્ન થાય છે ? કલાયામ મટર (વટાણા)નું છે, મસૂર પ્રસિદ્ધ જ સ્નેહ—તેલ પ્રધાન ધાન્ય વિશેષનું નામ તલ છે. તેમાંથી તેલ ઠંડાડવામાં આવે છે. મુદ્ગ નામ મગનું છે. આ જે દળવાળા હોય છે. માપ અડદનું નામ છે. નિષ્પાવ વાલને કહે છે. કળથીને કુલત્થ કહે છે, આ પણ જે દળવાળું હોય છે. અને આલિસંદક પણ ધાન્ય વિશેષ છે. અને તે પણ જે દળવાળા હોય છે. સતીળ પણ એ જ પ્રમાણે હોય છે. હરિમન્થક ચણાને કહે છે, કહેવાનું તાર્પર્ય એજ છે—

દ્વન્દ્વઃ, તેપાં કલાયાદિ હરિમન્થકાન્તાનામ્ 'एएसि णं' एतेपां कलायादारभ्य हरिमन्थकपर्यन्तानाम् खलु 'ने जीवाः 'मूलत्ताए वक्रमंति' मूलतया—मूलस्वरूपेण अवक्रामन्ति—समुत्पद्यन्ते 'ते णं भंते ! जीवा' ते खलु भदन्त ! जीवाः 'कञ्चोर्हितो उच्यते जन्ति' कुतः स्थानात् आगत्योत्पद्यन्ते कलायादि मूले हे भदन्त ! कलायादि हरिमन्थकान्तानां धान्यविशेषाणां मूलतया ये जीवा उत्पद्यन्ते ते कस्मात् स्थानात् आगत्य अत्रोत्पद्यन्ते किं नैरयिकात् मनुष्यादितो वेति मन्तः । 'एवं मूलादिया

મન્થક નામ ચને કા હૈ તાત્પર્ય યહી હૈ કિ કલાયાદિ કે મૂલરૂપ સે જો : જીવ ઉત્પન્ન હોતે હૈ વે કયા નૈરયિક સે આકરકે ઉત્પન્ન હોતે હૈ ? હસ પ્રશ્ન કે ઉત્તર મેં પ્રભુ ગૌતમ સે કહતે હૈ—'एवं मूलादिया दस उद्देशगा भाणियन्वा' हे गौतम ! पूर्वं म्हे अनुसार यहाँ पर मूलादि दस उद्देशक कहना चाहिये और 'जहेव खालीणं निरवसेसं तहेव' जैसा शालि के संबन्ध में कहा गया है वैसा सब कथन यहाँ पर कहना चाहिये ।

તાત્પર્ય—મૂલ, કન્દ, સ્કન્ધ, ત્વક્, શાલા, પ્રવાલ, પત્ર, પુષ્પ, ફલ ઓર ધીજ इन रूप दस उद्देशक होते हैं—सो प्रथम मूलोद्देशक को लेकर गौतम ने यहाँ प्रश्न किया है कि—हे भदन्त ! कलाय आदिकों के मूलरूप से जो जीव उत्पन्न होते हैं वे कहां से आकरके उत्पन्न होते हैं ? कया नैरयिक से आकर के उत्पन्न होते हैं ? अथवा मनुष्यों से अथवा तिर्यञ्चों से आकर के उत्पन्न होते हैं ? या देवों से आकरके उत्पन्न होते हैं ? हस प्रश्न के उत्तर में प्रभु कहते हैं—हे गौतम ! वे जीव

કલાય વિગેરેના મૂળ રૂપથી જે જીવો ઉત્પન્ન થાય છે, તેઓ શું નારકીયોથી આવીને ઉત્પન્ન થાય છે ? આ પ્રશ્નના ઉત્તરમાં પ્રભુ ગૌતમસ્વામીને કહે છે કે—'एवं मूलादिया दस उद्देशगा भाणियन्वा' हे गौतम पहेલાં કહ્યા પ્રમાણે અહિયાં મૂળ વિગેરે સંબંધી દસ ૧૦ ઉદ્દેશાઓ સમજવા અને 'जहेव खालीणं निरवसेसं तहेव' શાલીના સંબંધમાં જે પ્રમાણે કહેવામાં આવ્યું છે, તેજ પ્રમાણેનું સઘળું કથન અહિયાં પણ સમજવું. કહેવાનું તાત્પર્ય એ છે કે— મૂલ, કન્દ, સ્કન્ધ, છાલ, ડાળ, પ્રવાલ, કૃપણ, પાન, પુષ્પ, ફળ અને ધીજ આ પ્રમાણેના દસ ઉદ્દેશાઓ થાય છે, પહેલા મૂલોદ્દેશક મૂળ સંબંધી ઉદ્દેશાને લઈને ગૌતમ સ્વામીએ અહિયાં એવો પ્રશ્ન કરેલ છે કે—હે ભગવાન કલાય, વિગેરેના મૂળ રૂપથી જે જીવો ઉત્પન્ન થાય છે, તેઓ કયાંથી આવીને ઉત્પન્ન થાય છે ? શું તેઓ નરકોમાંથી આવીને ઉત્પન્ન થાય છે ? અથવા મનુષ્યોથી આવીને તેઓ ઉત્પન્ન થાય છે ? અથવા દેવોમાંથી આવીને તેઓ

दस उद्देशगा भाणियन्वा' एवं मूल्यदिका दशोद्देशका भणितव्याः 'जडेव सालीणं निरवसेसं तहेव' यथैव शालीनां दशोद्देशकाः कथिताः निरवशेषं सर्वं तथैव इहापि भणितव्यं-वक्तव्यमिति । मूलकन्दस्कन्धत्वक्शाखाप्रवालपत्रपुष्पफल-बीजात्मका दशोद्देशका भवन्ति, तत्र प्रथमो मूलोद्देशकः-हे भदन्त ! कलायादीनां मूलतया ये जीवा उत्पद्यन्ते ते कुत्रः स्थानादागत्येह समुत्पद्यन्ते किं नैरयिकेभ्यो मनुष्येभ्यो देवेभ्यो वेति प्रश्नः, हे गौतम ! ते जीवा नैरयिकेभ्य आगत्य नोत्पद्यन्ते किन्तु तिर्यग्भ्यो मनुष्येभ्य आगत्य समुत्पद्यन्ते न तु देवेभ्यो देवा-नामशुभस्थाने उत्पत्तेरभावात् । हे भदन्त ! ते जीवा एरुसमये क्रियन्त उत्पद्यन्ते गौतम ! जघन्येन एको वा द्वौ वा त्रयो वा उत्कृष्टतः संख्येया वा असंख्येया वा समु-

नैरयिक से आकरके उत्पन्न नहीं होते हैं किन्तु तिर्यञ्च गति से अथवा मनुष्य गति से आकर के उत्पन्न होते हैं वे देवगति से आकर के उत्पन्न नहीं होते हैं क्यों कि देवों का मूल्यदिरूप अशुभस्थान में उत्पाद नहीं होता है। अब गौतमस्वामी प्रभु से ऐसा पूछते हैं-हे भदन्त ! वे जीव एक समय में कितने उत्पन्न होते हैं ? उत्तर में प्रभु कहते हैं-गौतम ! जघन्य से एक, दो अथवा तीन जीव उत्पन्न होते हैं और उत्कृष्ट से संख्यात और असंख्यात जीव उत्पन्न होते हैं यदि वे जीव एक एक समय में असंख्यात असंख्यात वहाँ से निकाले जावें तब भी असंख्यात उत्सर्पिणी और अवसर्पिणी काल में भी वे वहाँ से पूरे नहीं निकाले जा सकते हैं इन जीवों की अवगाहना कितनी बड़ी होती है ? इसके उत्तर में प्रभु ने कहा है-हे गौतम ! जघन्य से अङ्गुल

उत्पन्न थाय छे ? आ प्रश्नना उत्तरमां प्रभु कहे छे के डे गौतम ! ते लुवे नरकमांथी आवीने उत्पन्न यता नथी. परंतु तिर्यञ्च गतिथी अथवा मनुष्य गतिथी आवीने तेओ उत्पन्न थाय छे. तेओ देवगतिमांथी आवीने उत्पन्न यता नथी. धारण्यु के देवेने उत्पात-उत्पत्ति भूण वगेरे इय अशुभ स्थानमां यतो नथी.

हवे गौतम स्वामी प्रभुने ओवुं पूछे छे के-हे भगवान ओह समयमां ते लुवे डेटला उत्पन्न थाय छे ? आ प्रश्नना उत्तरमां प्रभु कहे छे के-हे गौतम ! जघन्यथी ओक, जे अथवा त्रयु लुवे उत्पन्न थाय छे. तथा उत्कृष्टथी संख्यात असंख्यात उत्सर्पिणी अने अवसर्पिणी कालमां यलु तेओने त्यांथी पुरा णडार कहाडी शकता नथी. तेदला प्रमाणमां उत्पन्न थाय छे. आ लुवेना शरीरनी अवगाहना डेटली विशाल छाय छे ? आ प्रश्नना उत्तरमां प्रभुओ कहुं के-हे गौतम ! जघन्यथी ओक अंगणना असंख्यातमां जाय

ત્પંચન્તે । અપહારઃ—યદિ તે જીવાઃ સમયે સમયે અસંખ્યેયા અપહ્રિયન્તે તથા અસંખ્યેયોત્સર્પિણ્યવસર્પિણીભિરપિ નિષ્કાશયિતું ન શક્યન્તે । તેષાં જીવાનાં ક્રિયન્મહતી શરીરાવગાહના—ગૌતમ ! જઘન્યેનાહ્નુલસ્ય અસંખ્યેયમાગ્નુત્કૃષ્ટો ધનુઃ પૃથક્ત્વમ્ દ્વિધનુરારમ્ય નવધનુઃપર્યન્તમિતિ । તે જીવાઃ જ્ઞાનાવરણીયાદિ કર્મણઃ—બન્ધકાઃ, નો અબન્ધકાઃ, વેદકાઃ નો અવેદકાઃ, ઉદયિનાઃ, નો અનુદયિનાઃ, ઉદીરકાઃ, નો અનુદીરકાઃ, इति सर्वं शाल्यादिमूलसूत्रोक्तशब्देन ज्ञातव्यम् । हे भदन्त ! ते जीवाः कृष्णलेश्यावावन्तो नीललेश्यावन्तः कापोतलेश्यावन्तो वा, ? गौतम ! तिस्रोऽपि लेश्यास्तेषां भवन्ति, लेश्याविषये पञ्चविंशतिर्भङ्गाः शालिर्ग-

કે અસંખ્યાતવે' આગપ્રમાણ ઓર ઉત્કૃષ્ટ સે દો ધનુષ સે લેકર નો ધનુષ પ્રમાણ હોતી હૈ વે જીવ જ્ઞાનાવરણીય આદિ કર્મ કે બંધક હોતે હૈં યા અબન્ધક હોતે હૈં ? ઉત્તર મેં પ્રશ્ન ને કહા—હે ગૌતમ ! વે બંધક હી હોતે હૈં અબંધક નહીં હોતે હૈં હમી પ્રકાર સે વે વેદક હી હોતે હૈં અવેદક નહીં હોતે હૈં, ઉદયી હી હોતે હૈં, અનુદયી નહીં હોતે હૈં, ઉદીરક હી હોતે હૈં, અનુદીરક નહીં હોતે હૈં, એસા યહ સબ કથન શાલ્યાદિ કે મૂલ કે પ્રકરણ મેં જૈસા કહા ગયા હૈં વૈસા સબ યહાં પર કહના ચાહિયે,

અવ ગૌતમ પ્રશ્ન સે એસા પૂછતે હૈં કિ હે ભદન્ત ! વે જીવ કયા કૃષ્ણ લેશ્યાવાલે હોતે હૈં યા નીલલેશ્યાવાલે હોતે હૈં યા કાપોતિકલેશ્યાવાલે હોતે હૈં ? ઉત્તર મેં પ્રશ્ન કહતે હૈં—હે ગૌતમ ! વે કૃષ્ણ, નીલ ઓર કાપોતિક હન ત્રીન લેશ્યાવાલે હોતે હૈં । લેશ્યા કે વિષય મેં જો ૨૬

પ્રમાણ અને ઉત્કૃષ્ટથી બે ધનુષથી લઈને નવ ધનુષ પ્રમાણની અવગાહના (લ'ખાઈ પહોખાઈ) હોય છે. તે છવો જ્ઞાનાવરણીય વિગેરે ક્રમેનો બંધ કરનારા હોય છે ? કે અબંધક—બંધ નહીં કરનારા હોય છે ? આ પ્રશ્નના ઉત્તરમાં પ્રશ્ન કહે છે કે—હે ગૌતમ ! તેઓ બંધક—બંધ કરનારાજ હોય છે. અબંધક હોતા નથી. એજ રીતે તેઓ વેદક જ હોય છે. અવેદક હોતા નથી. ઉદયી—ઉદયવાળા જ હોય છે. અનુદયી—ઉદય વિનાના હોતા નથી ઉદીરક જ હોય છે, અનુદીરક હોતા નથી. આ પ્રકારતું આ બધું કથન શાલી વિગેરેના મૂળના પ્રકરણમાં જે રીતે કહેવામાં આવ્યું છે, તેજ પ્રમાણેતું બધું કથન અહિયાં પણ સમજવું.

હવે ગૌતમ સ્વામી પ્રશ્નને એવું પૂછે છે કે—હે ભગવન્ તે છવો શું કૃષ્ણ લેશ્યાવાળા હોય છે ? અથવા નીલ લેશ્યાવાળા હોય છે કે—કાપોતલેશ્યાવાળા હોય છે ? આ પ્રશ્નના ઉત્તરમાં પ્રશ્ન કહે છે કે—હે ગૌતમ ! તેઓ કૃષ્ણ, નીલ, અને કાપોતિક એ ત્રણે લેશ્યાઓવાળા હોય છે લેશ્યા સંબંધી

મૂલોદ્દેશકવદેવ જ્ઞાતવ્યાઃ । દૃષ્ટિ આરભ્ય ઇન્દ્રિયપર્યન્તં સર્વમપિ-૧૬૬
 શતકસ્ય પ્રથમોત્પલોદ્દેશકવદેવ જ્ઞાતવ્યમ્ । તે કલાયાદિમૂલજીવા इति कालतः
 કિયત્કાલં ભવન્તિ ? ગૌતમ ! જયન્થેન અન્તર્મુહૂર્તમુત્કૃષ્ટતોઽસંખ્યેયં કાલં યાવ-
 દિત્તિ । હે ભદન્ત । કલાયાદિતો પૃથિવ્યાદિ ગત્યન્તરે ગત્વા પુનરપિ કલાય
 મૂલાદિ જીવા इति कियत् कालं सेवन्ते कियत्कालं गमनागमनं च कुर्वन्ति ? अत्र
 પૃથિવીત આરભ્ય મનુષ્યપર્યન્તજીવાનાં પૃથક્ પૃથક્ સેવનં ગમનાગમનં ચ ભવ-

અંગ હોતે હૈં વે શાલિવર્ગ કે સૂલોદ્દેશક મેં જૈસે કહે ગયે હૈં-વૈસે હી
 યહાં પર જાનના ચાહિયે । દૃષ્ટિ સે લેકર ઇન્દ્રિય પર્યન્ત સવ કથન
 ગ્યારહવેં શતક કે પ્રથમ ઉત્પલોદ્દેશક કે જૈસા હી સમજના ચાહિયે ।
 અથ ગૌતમસ્વામી પ્રભુ સે એસા પૂછતે હૈં-હે ભદન્ત । કલાયાદિ કે
 મૂલગત જીવ કાલ કી અપેક્ષા સે વહાં કિતને કાલતક રહતે હૈં ? ઉત્તર
 મેં પ્રભુ કહતે હૈં-હે ગૌતમ ! વે જયન્થ સે અન્તર્મુહૂર્તતક ઓર ઉત્કૃષ્ટ
 સે અસંખ્યાત કાલતક વહાં રહતે હૈં । હે ભદન્ત ! વે કલાયાદિ મૂલ-
 ગત જીવ વહાં સે ઝરકર યદિ પૃથિવી આદિ અન્ય ગતિ મેં ઉત્પન્ન હો
 જાતે હૈં ઓર ફિર વહાં સે ઝર કર પુનઃ કલાયાદિ મૂલગત હો જાતે
 હૈં તો ફિર વે વહાં પર કિતને કાલ તક રહતે હૈં ? એવં ગમનાગમન
 કરતે રહતે હૈં ? હસી પ્રકાર સે પૃથિવી સે લેકર મનુષ્યતક
 કી પર્યાય મેં લનકા આના ઓર ફિર વહાં સે ઝરકર પુનઃકલાયાદિ

જે ૨૬ છન્વીસ લાંગો થાય છે, તે લાંગો શાલી વિગેરેના મૂલના પ્રકરણમાં-
 જે પ્રમાણે ઠહેવામાં આવ્યા છે, તેજ પ્રમાણે અહિયાં પણ સમજવા દૃષ્ટિથી
 લઇને ઇન્દ્રિય સુધીનું બધું કથન અગિયારમાં શતકના પહેલા ઉત્પલ ઉદ્દેશના
 કથન પ્રમાણે જ સમજ લેવું. હવે ગૌતમસ્વામી પ્રભુને એવું પૂછે છે કે-
 હે ભગવન્ કલાય વિગેરેના મૂળમાં રહેલા છવો ઠાળની અપેક્ષાએ ત્યાં
 કેટલા ઠાળ સુધી રહે છે ? આ પ્રશ્નના ઉત્તરમાં પ્રભુ કહે છે કે-હે ગૌતમ !
 જયન્થથી તે અન્તર્મુહૂર્ત સુધી અને ઉત્કૃષ્ટથી અસંખ્યાત ઠાળ સુધી ત્યાં
 રહે છે. હે ભગવન્ તે કલાય વિગેરેના મૂળમાં રહેલા છવો ત્યાંથી મરીને
 જો પૃથ્વી વિગેરે અન્ય ગતિમાં ઉત્પન્ન થઈ જાય છે, અને પછી ત્યાંથી મરીને
 ફરીને કલાય વિગેરેના મૂળમાં ઉત્પન્ન થઈ જાય છે, તો પછી તેઓ ત્યાં
 કેટલા સમય સુધી રહે છે ? અને ગમનાગમન-અવર જવર કરે છે ?
 એજ રીતે પૃથ્વી કાયથી લઇને મનુષ્ય સુધીની પર્યાયમાં તેઓનું
 આવવું અને પાછા ત્યાંથી મરીને ફરીને કલાય વિગેરેના મૂળના છવરૂપે

तीति-शाल्यादिमूत्रोक्तवदत्र वाच्यम् । व्याख्या तत्रैव द्रष्टव्येति । आहारो द्रव्यतो-
 अनन्तप्रदेशकद्रव्यात्मकः । प्रज्ञापनायां अष्टाविंशतितमे पदे आहारोद्देशकोक्त-
 वनस्पतिप्रकरणवद् वाच्यम् । स्थितिर्जघन्येनान्तर्मुहूर्त्तमुत्कृष्टतो वर्षपृथक्त्वम्,
 कषायवेदनामारणान्तिकास्त्रयः समुद्घाता भवन्ति तेषां जीवानाम् । तथा
 मारणान्तिकसमुद्घातेन समवहता भ्रियन्ते असमवहता वा भ्रिमन्ते ।
 तथा उद्द्वृत्तास्ते कलायादिमूलजीवाः तिर्यक्षु मनुष्येषु चोत्पद्यन्ते ।

के मूल के जीव रूप होना तथा ऐसा होने पर वहाँ कलायादि के मूल
 के जीवरूप में रहना और इस प्रकार से गमनागमन करना इत्यादि
 प्रश्नरूप में रखकर जैसा इस विषय में उत्तर शाल्यादि सूत्र में कहा जा
 चुका है—वैसा ही उत्तर यहाँ पर इनके सम्बन्ध में समझना चाहिये,
 इनका जो आहार होता है, वह द्रव्य की अपेक्षा अनन्तप्रदेशिक द्रव्या-
 त्मक होता है । इस विषयका कथन प्रज्ञापना के अर्द्धाईसवें आहार पद
 के प्रथम उद्देश में कथित वनस्पति के आहार प्रकरण के जैसा जानना
 चाहिये इनकी स्थिति जघन्य से एक अन्तर्मुहूर्त्त की होती है और
 उत्कृष्ट से दो वर्ष से लेकर ९ वर्षतक होती है, कषाय, वेदना और
 मारणान्तिक ये तीन समुद्घात होते हैं । ये जीव मरणान्तिक समुद्घात
 से समवहत होकर भी मरते हैं और असमवहत होकर भी मरते हैं ।
 कलायादि के मूल से उद्द्वृत्त (निकले) हुए वे जीव तिर्यक्षो एवं

उत्पन्न येषु अने त्यां उत्पन्न यथने कलाय विगेरेना भूणना एवश्ये
 रूडेपुं. अने ये रीते गमनागमन-अवर अवर करवी विगेरे प्रश्न इधे कहीने
 ने प्रमाणे शाली विगेरे प्रकरणमां आ विषयमां कडेवामां आण्युं छे, तेज
 प्रमाणेने उत्तरे अडियां आना सम्बन्धमां पणु समञ्च देवे. तेज्जोने ने
 आहार होय छे, ते द्रव्यनी अपेक्षाये अनन्त प्रदेशवाणा द्रव्यात्मक-द्रव्य-
 रूप होय छे, आ विषयनु कथन प्रज्ञापना सूत्रना २८ अठ्ठवीसमां आहार
 पदना पडेला उद्देशमां कडेल वनस्पतिना आहार प्रकरणनी नेमञ्च समञ्च
 देवुं. तेमनी स्थिति जघन्यथी एक अन्तर्मुहूर्त्त सुधीनी होय छे, अने उत्कृ-
 ष्टथी जे वर्षधी लधने ८ नव वर्ष सुधीनी होय छे, कषाय वेदना अने मार-
 णान्तिक आ त्रणु समुद्घातो होय छे. आ एवो मारणान्तिक समुद्घातथी
 समवहत-समुद्घातवाणा यथने पणु मरे छे, अने असमवहत-समुद्घात
 थी विना पणु मरे छे, कलाय विगेरेना भूणधी नीकणेला ते एवो तिर्यथो

हे भदन्त ! सर्वे जीवाः प्राणाः तत्र समुत्पन्नपूर्वाः किम् गौतम ! अनेकवारं तत्रोत्पन्ना सर्वे जीवाः सर्वे प्राणाः, अथवा अनन्तवारं तत्र समुत्पन्नाः, शालिकवर्गीय मूलोद्देशकवत् कलाय मूलोद्देशकोऽपि ज्ञातव्य एवमेव कन्दस्कन्धत्वक् शाखाप्रवाल पत्रान्ता उद्देशका अपि ज्ञातव्याः । एवमेव अष्टमपुष्पाद्देशकोऽपि ज्ञातव्यः मूलाद्युद्देशकापेक्षया पुष्पोद्देशके एतावद्वैलक्षण्यम् यत् पुष्पे कलायादि संबन्धिनि देवा अपि उत्पद्यन्ते पुष्पोद्देशके चतस्रो लेश्या ज्ञातव्याः, तत्राशीति भङ्गा मूलोद्देशके पद्द्विंशतिरेव भङ्गाः कथिताः, अवगाहना जघन्येन अंगुलस्यासंख्येयभागमुत्कृष्टतः

मनुष्यों में उत्पन्न होते हैं ? हे भदन्त ! समस्त प्राण, समस्तभूत, समस्तजीव, समस्त सत्व क्या वहाँ पहिले उत्पन्न हो चुके हैं ? उत्तर में प्रभु कहते हैं—हे गौतम ! समस्तप्राण, समस्तभूत, समस्तजीव और समस्त सत्व अनन्तवार वहाँ उत्पन्न हो चुके हैं, इस प्रकार शालि-वर्गीय मूलोद्देशक के जैसा कलाय मूलोद्देशक भी समझना चाहिये इसी प्रकार से कन्द, स्कन्ध, त्वक् शाखा, प्रवाल और पत्र यहाँ तक के उद्देश भी जानना चाहिये, इसी प्रकार से आठवाँ जो पुष्पोद्देश है वह भी जानना चाहिये मूलादि उद्देशक की अपेक्षा से पुष्पोद्देशक में इतना ही अन्तर है कि कलायादिसंबंधी पुष्प में देव भी उत्पन्न होते हैं । पुष्पोद्देशक में चार लेश्याएँ कही गई हैं । इनके यहाँ ८० अंग होते हैं । तथा मूलोद्देशक में २६ अंग ही कहे गये हैं । जघन्य अवगाहना अंगुल के असंख्यातवै आगप्रमाण और रत्कृष्ट से दो अंगुल से लेकर

अने मनुष्योंमें उत्पन्न थाय छे. डे लगवन् समस्त प्राण, सधणा भूत, सधणा लुवो सधणा सत्वो शुं पहिला त्यां उत्पन्न थया डोय छे ? आ प्रश्नना उत्तरमां प्रभु कहे छे छे-छे गौतम ! सधणा प्राण, सधणा भूत, सधणा लुवो अने सधणा सत्वो अनन्तवार त्यां उत्पन्न थय चूकया डोय छे, आ प्रमाणे शालि प्रकरणा मूण संबधी उद्देशा प्रमाणे कलाय संबधी मूलोद्देशक पणु समलु देवो. अने रीते कन्द, स्कंध, छाल, शाखा-डण प्रवाल-कृपण अने पत्र-पान अडि सुधीना उद्देशाओ पणु समलु देवा. अने अने रीते आठमो ले पुष्प नामना उद्देशो छे, ते पणु तेन प्रमाणे सम-लुवो. मूलोद्देशकनी अपेक्षाओ पुष्पोद्देशकमां चार लेश्याओ कहेवामां अपेक्ष छे. अडियां तेना ८० अंसी लंगो थाय छे. तथा मूलोद्देशकमां २६ छंवीस अंगो कथा छे. जघन्य अवगाहना ओक आंगणता असंख्यातमा लाग प्रमाण अने

अंगुलपृथक्स्वम्, एतद्विन्नं सर्वं मूलोद्देशकवदेव पुष्पोद्देशकेऽपि ज्ञातव्यम् ।
एवमेव—पुष्पोद्देशकवदेव फलोद्देशको बीजोद्देशकश्चापि ज्ञातव्यः ॥सू० १॥

इति एकविंशतितमे शतके द्वितीयो वर्गः समाप्तः ॥ २१-२ ॥

॥ अथ तृतीयो वर्गः प्रारभ्यते ॥

द्वितीयवर्गं सोद्देशकं निरूप्य औषधिवनस्पतिजातीयातसीप्रभृतिकथान्य-
विशेषं निरूपयितुं तृतीयवर्गो निरूप्यते, तदनेन संबन्धेन आयातस्य तृतीयवर्ग-
स्येदमादिमं सूत्रम्—‘अह भंते ! अयसी’ इत्यादि !

मूलम्—‘अह भंते ! अयसी कुसुंभ कोद्वकंगूरालग तूवरी
(वरदृ) कोदूससणसरिसवमूलगबीयाणं एएसि णं जीवा
मूलत्ताए वक्कमांति, ते णं भंते ! जीवा कओहिंतो उववज्जंति
एवं एत्थ वि मूलादिया दस उद्देशगा जहेव सालीणं निरवसेसं
तहेव भाणियव्वं’ ॥सू० १॥

एगवीसइसए तइओ वग्गो समत्तो ॥२१-३॥

छाया—अथ भदन्त ! अतसी कुसुम्भकोद्वकंगूरालग तूवर (वरदृ) कोदूससण-
सर्पमूलबीजानाम् एतेषां खलु ये जीवा मूलतया अवक्रामन्ति ते खलु भदन्त !
जीवाः कुत उत्पद्यते एवमत्रापि मूलादिका दशोद्देशका यथैव शालीनां निरवशेषं
तथैव भणितव्याः ॥ सू० १ ॥ एक विंशतिशतके तृतीयो वर्गः समाप्तः ॥२१-३॥

नौ अंगुल तक की फही गई है। इनके अतिरिक्त और सब कथन
मूलोद्देशक के जैसा पुष्पोद्देशक में भी जानना चाहिये। इसी प्रकार
से पुष्पोद्देशक के जैसे ही फलोद्देशक और बीजोद्देशक भी
जानना चाहिये ॥सू० १॥

॥ २१ वें शतक में द्वितीयवर्ग समाप्त-२१-२ ॥

उत्कृष्टी जे आंगणधी लऽने नव आंगण सुधीनी कही छे. आ शिवायतुं
भाकीतुं षडु कथन भूयोद्देशक प्रमाणे पुष्पोद्देशकमां पशु समञ्जुं अज रीते
पुष्पोद्देशक प्रमाणे अ क्षणोद्देशक अने बीजोद्देशक पशु समञ्ज देवा ॥सू० १॥

२१ भां शतकमां बीजे वर्ग समाप्त ॥ २१-२ ॥

टीका—‘अह भंते !’ अथ हे भदन्त ! ‘अयसी कुसुंभकोद्रवकंगूराळक तुवरी कोदूसणसरिसवमूलकवीयाणं’ अतसीकुसुंभकोद्रव कराडूराळकतुवरी कोदूसण-सर्षपमूलकवीजानाम् एतन्नामधेयवनस्पतिविशेषाणां चातुर्मासिक-हैमन्तिकानाम्-‘एणसि णं जी॥’ एतेपामुवरि निर्दिष्टानां खलु सम्बन्धिनो ये जीवा ‘मूलत्ताए वक्कमंति’ मूलतया-मूलरूपेण अवक्रामन्ति-समुत्पद्यन्ते ‘ते णं भंते ! जीवा’ ते खलु भदन्त ! जीवा अतमीप्रभृतिवनस्पतिविशेषाणां मूलतया समुत्पद्यमानाः ‘कओहिंतो उववज्जंति’ कुत्र उत्पद्यन्ते केभ्यः स्थानेभ्य आगत्य एतेषां वनस्पतिविशेषाणां मूलतया समुत्पद्यमाना अत्रोत्पत्तिं लभन्ते इति प्रश्नः । उत्तरमाह—‘एवं’ इत्यादि, ‘एवं एत्थ वि मूलादिया दस उद्देशगा जहेव सालीणं निरवसेसं तहेव भाणियव्वं’ एवम् अत्रापि मूलादिका दश उद्देशकाः यथैव शालीनाम्,

तृतीयवर्ग—सोद्देशक द्वितीय वर्ग का निरूपण करके अथ सूत्रकार औषधिरूप वनस्पतिजातीय अतसी (अलसी) आदि धान्यविशेषका निरूपण करने के लिये तृतीयवर्ग का कथन करते हैं ‘अह भंते ! अयसी कुसुंभ’ इत्यादि सूत्र इस वर्ग का प्रथम सूत्र है ।

टीकार्थ—गौतमस्वामी ने इस सूत्र द्वारा प्रभु से ऐसा पूछा है—हे भदन्त ! अलसी, कुसुंभ, कोद्रव, कांग, राल, तूअर, कोदूसा, सण और सरसों तथा मूलकवीज, इन वनस्पतियों के मूलरूप से जो जीव उत्पन्न होते हैं, वे जीव कहां से आकरके उत्पन्न होते हैं ? इसके उत्तर में प्रभु कहते हैं ‘एवं एत्थ वि मूलादिया दस उद्देशगा जहेव सालीणं निरवसेसं तहेव भाणियव्वं’ हे गौतम ! यहां पर भी जालि उद्देशक के

त्रीणो वर्गानो प्रारंभ

उद्देशात्तो साथे त्रीण वर्गानुं निरूपणु करीने हवे सूत्रकार औषधिश्च वनस्पति जतिना अतसी (अलसी) विगेरे धान्य विशेषानुं निरूपणु करवा माटे त्रीण वर्गानुं कथन छे. आ त्रीण वर्गानुं पडेलुं सूत्र आ प्रभाषे छे. ‘अह भंते ! अयसी’ इत्यादि

टीकार्थ—गौतम स्वामीने आ सूत्रधी प्रभुने अेषुं पूछथुं छे हे-हे अगवन् अलसी, कुसुंभ, कोद्रव-कोदरा, कांग, राल, तुवर कोदूसा, सण अने सरसव अने मूलाणा णी आ वनस्पतियोना मूलादिया उते उते उत्पन्न थाय छे, ते उते कथांथी आनीने उत्पन्न थाय छे ? आ प्रश्नता उत्तरमां प्रभु कहे छे हे—‘एवं एत्थ वि मूलादिया दस उद्देशगा जहेव सालीणं निरवसेसं तहेव भाणियव्वं’ हे गौतम ! आ विषयमां पणु शालि उद्देशां कथा

निरवशेषं तथैव भणितव्यम् । वनस्पतिविशेषाणाम् मूलतया समुत्पद्यमाना जीवाः
 कुत आगत्य समुत्पद्यन्ते किं नैरयिकेभ्यः तिर्यग्भ्यो मनुष्येभ्यो देवेभ्यो वेति प्रश्ने
 शाखादीनां मूलतयोत्पद्यमानानां जीवानामागमनादिकं शालिप्रकरणे दशोद्देशकैः
 कथितं तथैव निरवशेषम् सर्वमपि उत्पादादिकम् इहापि दशोद्देशकैर्मूलकन्दस्कन्ध-
 शाखात्त्वक्प्रवालपत्रपुष्पफलबीजै र्वक्तव्यम्, अतसीप्रभृतिवनस्पतिविशेषाणां
 मूलतया समुत्पद्यमाना जीवाः कुत आगत्य समुत्पद्यन्ते इति प्रश्नस्य तिर्यग्भ्यो-
 मनुष्येभ्य आगत्य उत्पत्तिं लभन्ते न तु देवेभ्य आगत्य तेषामुत्पत्तिरित्युत्तरम् ।

प्रकार मूलादिक दश उद्देशक पूरे के पूरे कहना चाहिये, तात्पर्य इस
 कथन का ऐसा है—वनस्पतिविशेषों के मूलरूप से जो जीव उत्पन्न होते
 हैं—वे वहां कहां से—किस योनि से आकर के उत्पन्न होते हैं ? क्या
 नैरयिकों से आकरके उत्पन्न होते हैं ? या तिर्यचों से आकर के
 उत्पन्न होते हैं ? या देवों से आकर के उत्पन्न होते हैं ? हे गौतम !
 अतसी आदि के मूलरूप से उत्पद्यमान जीवों का आगमनादिक
 शालिप्रकरण में दश उद्देशकों द्वारा जैसा कहा गया है—वैसा वह सब
 उत्पाद आदिक यहां पर भी मूल, कन्द, स्कन्ध, शाखा, त्वक्, प्रवाल,
 पत्र, पुष्प, फल एवं बीज इनसे सम्बन्ध रखने वाले दश उद्देशकों
 द्वारा कहना चाहिये, इस प्रकार अतसी आदि वनस्पति विशेषों के
 मूलरूप से समुत्पद्यमान जीव कहां से आकरके उत्पन्न होते हैं ?
 इस प्रश्न का उत्तर 'तिर्यचों से या मनुष्यों से आकरके वे जीव अतसी

अनुसार मूल विगेरे स्रणंधी दस उद्देशाञ्चो पूरे पूरो कडेवा लेउञ्चो. कडे-
 वानु' तात्पर्य' अे छे डे-वनस्पति विशेषोना-भूण रुपथी ने एवो उत्पन्न थाय
 छे, ते एवो त्यां क्यथी अेटले डे कर्ध योनीमांथी आवीने उत्पन्न थाय छे ?
 शु' नारकीयोमांथी आवीने त्यां उत्पन्न थाय छे ? अथवा तिर्यचोथी आवीने
 त्यां उत्पन्न थाय छे ? अथवा मनुष्योमांथी आवीने त्यां उत्पन्न थाय छे- ?
 अथवा देवोमांथी आवीने त्यां उत्पन्न थाय छे ? छे गौतम ! शाली विगे-
 रेना भूणमांथी उत्पन्न धनरा एवोना आववा विगेरे शाली प्रकरषुमां दश
 उद्देशाञ्चो द्वारा ने प्रमाणेतुं वरुणं क्युं छे, तेण प्रमाणेतुं ते तमाम
 उत्पत्त विगेरे अडियां पणुं मूल, कन्द, स्कन्ध, शाखा-आण त्वक् छ.ल,
 प्रवाल-कूपण पत्र-पान, पुष्प, इण अने गी स्रणंधी दशउद्देशाञ्चो द्वारा
 वरुणं करी सेतुं आ रीते अतसी-अणसी विगेरे वनस्पति विशेषोना भूण
 रुपथी उत्पन्न धनरा एवो क्यथी आवीने त्यां उत्पन्न थाय छे ? आ
 प्रश्नना उत्तरमां न तिर्यचोमांथी अथवा मनुष्योमांथी आवीने ते एवो

अतसीप्रभृतिवनस्पतिविशेषाणां मूलतया समुत्पद्यमाना जीवां एकसमयेन कियन्त उत्पद्यन्ते इति प्रश्नस्य जघन्यत एको वा द्वौ वा त्रयो वा उत्कृष्टतः संख्याता वा असंख्याता वा एकसमये समुत्पद्यन्ते इत्युत्तरम् मूलतया समुत्पद्यमानानां जीवानां कियती शरीरावगाहनेति प्रश्नस्य जघन्येनाङ्गुलस्योसंख्येयभागमुत्कृष्टतवो धनुः पृथक्त्वम् धनुर्द्वयादारभ्य नवधनुःपर्यन्तमित्युत्तरम् । ते जीवा ज्ञाना-

आदि वनस्पतिविशेषों के मूलरूप से उत्पन्न होते हैं' ऐसा होता है, देवों से आकरके वे उल्लरूप से उत्पन्न नहीं होते हैं । अतसी आदि वनस्पतिविशेषों के मूलरूप से जो जीव तिर्यञ्च या मनुष्य से आकरके उत्पन्न होते हैं—वे वहाँ पर एक समय में कितने उत्पन्न होते हैं ? गौतम ! इस प्रश्न का उत्तर जघन्य और उत्कृष्ट को :लेकर इस प्रकार से दिया गया है—जघन्य से एक, दो तीन जीव उन २ गतियों से आकरके वहाँ उल्लरूप से उत्पन्न होते हैं और उत्कृष्ट से संख्यात अथवा असंख्यात जीव उन २ गतियों से आकर के वहाँ एक समय में उत्पन्न होते हैं । अतसी वनस्पति विशेषों के मूलरूप से जो जीव उत्पन्न होते हैं उनके शरीर की अवगाहना कितनी होती है ? हे गौतम ! उन जीवों के शरीर की अवगाहना जघन्य से तो अंगुल के असंख्यातवें भाग प्रमाण होती है और उत्कृष्ट से दो धनुष से लेकर नौ धनुष प्रमाण तक होती है, हे भदन्त ! ये जीव ज्ञानावरणीयादिक कर्मों के

अणसी विगेरे वनस्पति विशेषेणाना भूण इपथी उत्पन्न थाय छे' आ प्रभाषे क्खु छे. देवोभांथी आवीने ते एवे ते इपे उत्पन्न थता नथी. अणसी विगेरे वनस्पति विशेषेणाना भूण इपथी जे एव तिर्यञ्च अथवा मनुष्योभांथी आवीने उत्पन्न थाय छे. तेज्जा त्यां अेक समयमां क्खेत्ता उत्पन्न थाय छे ? हे गौतम ! आ प्रश्नो उत्तर जघन्य अने उत्कृष्टने लधने आ प्रभाषे क्खेत्त छे. जघन्यथी अेक जे अथवा त्रयु एवे ते ते गतियोभांथी आवीने त्यां ते ते इपे उत्पन्न थाय छे. अने उत्कृष्टथी संख्यात अथवा असंख्यात एवे ते ते गतियोथी आवीने अेक समयमां त्यां उत्पन्न थाय छे. अणसी विगेरे वनस्पति विशेषेणाना भूण इपथी जे एवे उत्पन्न थाय छे, तेज्जाना शरीरनी अवगाहना (लंघंथ पडोणान्थ) क्खेत्ती होय छे ? हे गौतम ते एवेणाना शरीरनी अवगाहना जघन्यथी तो अेक आंगणना असंख्यातमां भाग प्रमा- णुवाणी होय छे. अने उत्कृष्टथी जे धनुषथी लधने नव धनुष प्रमाणु सुधी होय छे. हे भागवान्, ते एवे, ज्ञानावरणीय आदि कर्मोनि अंध करवावाणा

वरणीयस्य कर्मणो बन्धका अबन्धका चेति प्रश्नः बन्धका एव नत्वबन्धकाः एवम् ते जीवा ज्ञानावरणीयादिकर्मणो वेदका अपि उदयिनोऽपि उदीरका अपि। ते जीवाः कृष्णनीलकापोतिकलेश्यावन्तो भवन्ति लेश्याविषये पद्भिर्गति-र्मज्ञाः शाल्यादिमूलप्रकरणवदेव ज्ञातव्याः। दृष्टिज्ञान-योगो-पयोगादि-द्वाराणि उत्पलोद्देशकोक्तानि शाल्यादिमूलप्रकरणवदेव वाचयानि। अतसी-पश्रुतिवनस्पतिमूलं कालतः क्रियत्कालं भवति इति प्रश्नस्य जघन्येनान्तर्मुहूर्त्तम् उत्कृष्टतोऽसंख्येयं कालमित्युतम्। अतसीमूलजीवः पृथिव्यां गच्छति पुनरपि बंधक होते हैं या अबंधक होते हैं? गौतम। ये जीव ज्ञानावरणीय आदिकर्मों के बंधक ही होते हैं अबन्धक नहीं होते हैं। इसी प्रकार से वे जीव ज्ञानावरणीय आदि कर्मों के वेदक भी होते हैं, उदयवाले भी होते हैं, और उदीरक भी होते हैं। इसी प्रकार से ये भी कृष्ण, नील और कापोतिकलेश्यावाले होते हैं और इस अवस्था में यहाँ लेश्याओं के २६ भंग होते हैं। इनकी रचना का प्रकार शाल्यादिकों के मूल प्रकरण में जैसा कहा गया है—वैसा ही जानना चाहिये, दृष्टि, ज्ञान, योग उपयोग आदि द्वार जो कि ग्यारहवें शतक के उत्पलोद्देशक में कहे गये हैं शाल्यादि के मूलप्रकरण के जैसा ही कहना चाहिये। अतसी आदि वनस्पतियों का मूल कितने कालतक रहता है? वह जघन्य से तो एक अन्तर्मुहूर्त्ततक रहता है और उत्कृष्ट से असंख्यात कालतक रहता है। अतसी आदि वनस्पतियों के मूल का जीव अतसी-

होय छे ? के अबंधक बंध करनार नथी होता ? हे गौतम। आ लुवे। ज्ञानावरणीय विगेरे कर्मोना बंध करनार न होय छे. अबन्धक होता नथी ओन रीते ते लुवे। ज्ञानावरणीय विगेरे कर्मोना वेदक पद्य होय छे उदयवाणा पद्य होय छे, अने उदीरक पद्य होय छे. ओन रीते तेओ पद्य कृष्ण, नील अने कापोतिकलेश्याओ वाणा होय छे. अने आ रीते अहीयां लेश्या संबंधी २६ छवीस लंगो थाय छे. तेनी रचनाने प्रकारे शक्ति विगेरेना भूणना प्रकरणमां नेवी रीते कडेवामा आवेल छे; तेन प्रभाणे संभ नपुं. दृष्टि, ज्ञान अने योग उपयोग विगेरे द्वारे के ने अगीयारमां शतकना उत्पल उद्देश्यामां कडेव छे, ते तमाम कथन शास्त्री विगेरेना भूणना प्रकरणमां ने प्रभाणे कडेव छे, तेन प्रभाणे तमाम कथन समनपुं. अतसी विगेरेनुं भूण केटला काण सुधी रहे छे ? ते नधन्यथी तो अक अन्तर्मुहूर्त्त सुधी रहे छे. अतसी विगेरे वनस्पतियोना भूणना लुवे। अतसी

अतसीमूलतयोत्पद्यते—एवं क्रमेण कियत्कालमतसीप्रभृतीनां मूलं सेवते कियत्कालं गमनागमनं करोतीति प्रश्नः, एवम्—एकेन्द्रिय-विक्रलेन्द्रिय-तिर्यक्पञ्चेन्द्रिय—मनुष्यत्वं प्राप्य पुनरपि अतसीप्रभृतिमूले उत्पद्य तत् कियत्कालं सेवते कियत्कालं च गमनागमनं करोतीति च प्रश्नः, जघन्येन भवद्वयपर्यन्तम् उत्कृष्टतोऽसंख्यातभवपर्यन्तं तिष्ठति गमनागमनं करोतीति उत्तरम्। एष सेवनकालः, गमनागमनकालश्च पृथिवीत आरभ्य वायुकायपर्यन्तं बोध्यः, अन्येषां तु पृथक् पृथगेव सेवनकालो गमनागमनकालश्च किन्तु नैव सर्वेषां सम इति सर्वं शाल्या-

आदि के मूल को छोड़कर यदि वह पृथिवी के जीव रूप से उत्पन्न हो जाता है और फिर वहां से भी सरकर वह पुनः अतसी आदि के मूल के जीवरूप से उत्पन्न हो जाता है—तो इस प्रकार से वह कबतक गमनागमन किया करता है? इसी प्रकार से वह अनसी आदि के मूल का जीव एकेन्द्रिय, द्वीन्द्रिय, त्रैन्द्रिय, चौरन्द्रिय, तिर्यक्पञ्चेन्द्रिय एवं मनुष्य इनकी पर्याय प्राप्त कर पुनः वहां से सरकर उनके मूल का जीव बन जाता है तो इस प्रकार से वह कबतक उनके मूल का सेवन करता रहता है—अर्थात् इस प्रकार से वह कबतक गमनागमन किया करता है? जघन्य से वह वहां दो अबतक और अधिक से अधिक असंख्यात अबतक रहता है इस प्रकार वह वहां इतने कालतक गमनागमन किया करता है यह सेवनकाल और गमनागमनकाल पृथिवी से लेकर वायुकायतक जानना चाहिये अन्य जीवों का तो पृथक् पृथक्

विगेरेना भूणने छोडीने जे तेज्जे पृथ्वीकायिकना एवइपथी उत्पन्न थई जय छे, अने पछी त्यांथी पक्षु भरीने ते इरीथी अणसी विगेरेना भूणना एउ इपे उत्पन्न थाय छे. अर्थात् आ रीते तेज्जे डेटला काण सुधी गमनागमन अवरजवर करे छे? जेज रीते ते अणसी विगेरेना भूणना एवे अकेन्द्रिय, द्वीन्द्रिय, त्रीन्द्रिय अतुरिन्द्रिय, तिर्यक् पञ्चेन्द्रिय, अने मनुष्यनी पर्याय प्राप्त करीने अने इरीथी त्यांथी भरीने तेना भूणना एवइपे जनी जय छे. ते आ रीते ते कथां सुधी तेना भूणमां रडे छे? अर्थात् आ रीते कथां सुधी अवर जवर कथां करे छे? जघन्यथी ते त्यां जे लव सुधी अने वधादेमा वधादे असंख्यात लव सुधी त्यां रडे छे. आ रीते तेज्जे त्यां आटला काण सुधी अवर जवर कथां करे छे. आ सेवन काण अने अवर जवर काण पृथ्वीथी लघने वायुकाय सुधी समजवे. जील एवेना सेवनकाण अने

घृहेणके प्रतिपादितं ततोऽवसेयमिति । आहारो द्रव्यतोऽनन्तप्रदेशिकद्रव्यरूपः । स्थितिर्जघन्येन अन्तर्मुहूर्तम् उत्कृष्टतो वर्षपृथक्त्वम् । एषामतसीप्रभृति मूलजीवानाम्, वेदनाकषायमारणान्तिकास्त्रयः समुद्घाताः । मारणान्तिक-समुद्घातेन समवहता अपि म्रियन्ते असमवहता अपि म्रियन्ते । तत-उद्घृत्ताः तिर्यक्षु उत्पद्यन्ते मनुष्येषु वा । भदन्त ! सर्वे प्राणाः, सर्वे भूताः, सर्वे जीवाः, सर्वे सत्त्वाः, अतस्यादिमूले पूर्वमुत्पन्ना नवेति प्रश्नस्य अनेकवारमनन्तवारं वा

ही सेवनकाल और गमनागमन काल है सब का समान काल नहीं है सो यह सब शाल्युद्देशक से कहा जा चुका है अतः वही से जान लेना चाहिये, आहार के विषय में इनका आहार द्रव्य की अपेक्षा अनन्तप्रदेशिकद्रव्यरूप होता है स्थिति इनकी जघन्य से एक अन्त-मुहूर्त की है और उत्कृष्ट से २ वर्ष से लेकर ९ वर्ष तक की है इन अतसी आदि के मूल जीवों के वेदना, कषाय और मारणान्तिक ये ३ समुद्घात होते हैं । ये मारणान्तिक समुद्घात से समवहत होकर भी मरते हैं और समवहत न होकर भी मरते हैं । उद्घृत्त होने पर ये तिर्यचों में अथवा मनुष्यों में उत्पन्न होते हैं । हे भदन्त ! जितने भी प्राण हैं, जितने भी भूत हैं, जितने भी जीव हैं, जितने भी सत्त्व हैं ये सब क्या पहिंछे अतसी आदि के मूल जवरूप से उत्पन्न हुए हैं ? हां, गौतम ! समस्त प्राण, समस्तभूत, समस्तजीव और समस्त सत्त्व ये सब पहिंछे अतसी आदि के मूल

अपरं नवरुनो काण अंतग अलग डोय छे. गंधानो. काण सरणो डोतो नथी. आ तमास प्रकृषु शास्त्री उद्देशाभां कडेवामां आवेल छे. तेथी त्यांथी संमल्ल 'लेवु' आहारना विषयभां तेजोना आहार द्रव्यनी अपेक्षाजे अनन्त प्रदेशवांगा द्रव्य ३। डोय छे, तेजे.नी स्थिति जघन्यथी जेक अनन्तमुहूर्तनी छे, अने उत्कृष्टथी जे वर्षथी लगेने ६ नव वर्ष सुधीनी छे. आ अतसी वगेरेना भूणना एवेने वेदना, कषाय, अने मारणान्तिक जेभ त्रषु समुद्घातो डोय छे तेजे मारणान्तिक समुद्घातथी समवहत-समुद्घात-वाणा धरने पणु मरे छे, अने समवहत यथा वितो पणु मरे छे. उद्घृत्त छे. गमनवाणा धरने तेजे तिर्यचोभां, अने मनुष्योभां प्रमन करे छे. हे भगवन् नेटवा प्राणो छे, नेटवा भूतो छे, नेटवा एवो नेटवा सत्त्वो छे, ते अथा शुं पडेवां अणसी वगेरेना भूणना एवरेपथी उत्पन्न यथा छे ? हा गौतम ! सधणा प्राण, सधणा भूत, सधणा एवो, अने सधणा सत्त्वो, ते अथा पडेवां अणसी वगेरेना भूणना एवरेपथी अने

समुत्पन्ना अतसीप्रभृतिवनस्पतिमूले, इत्युत्तरम् । एतत् पर्यन्तं शाल्यादिमूल-
प्रकरणवदिह ज्ञातव्यम् । एवमेव-मूलवदेव कन्दस्कन्धत्वक्शाखापत्राण्येति
सप्तोद्देशकेष्वपि सर्वमध्येतव्यम् । एवमेव-मूलवदेव पुष्पोद्देशकोऽपि वक्तव्यः ।
नवरमतसीप्रभृतिवनस्पतिगुण्ये देवा अपि उत्पद्यन्ते इति वक्तव्यम् शुभस्थाने
देवोत्पत्ते रभ्युपगमात्, पुष्पोद्देशके च त्रस्रो लेश्याः वक्तव्या तत्राशीति भेदा अपि
ज्ञातव्याः । शरीरावगाहना जघन्येना अंगुलसंख्येयभागम्, उत्कृष्टतो-
ऽंगुलपृथक्त्वम् द्व्यंगुलादारभ्य नवाङ्गुलपर्यन्तम् एतद् भिन्नम् सर्वमपि

जीवरूप से अनेकवार अथवा अनन्तवार उत्पन्न हो चुके हैं । इस प्रकार
के अन्तिम कथन तक शाल्यादि के मूल प्रकरण के जैसा यह सब
कथनरूप प्रकरण जानना चाहिये, इसी प्रकार से मूल के जैसा ही
अतसी आदि के कन्द, स्कन्ध, त्वचा, शाखा प्रशाख और पत्र संबंधी
सात उद्देशकों में भी कहना चाहिये, मूलोद्देशक के जैसा पुष्पोद्देशक
भी कहना चाहिये यहां विशेषता केवल इतनी सी ही जानना चाहिये
कि अतसी आदि के जो पुष्प होते हैं उनमें देव भी उत्पन्न होते हैं ।
क्यों कि देवों की उत्पत्ति शुभस्थानों में ही होनी है, अशुभस्थानों
में नहीं । पुष्पोद्देशक में चारलेश्याएँ होनी हैं और इनके ८० भंग होते
हैं । शरीर की अवगाहना जघन्य से अंगुल के अखंडातवे भाग प्रमाण
होती है और उत्कृष्ट अवगाहना दो अंगुल से लगकर नौ अंगुलतक
होती है, सो ऐसा यह सब कथन स्रोद्देशक के जैसा पुष्पोद्देशक में

अनेकवार अथवा अनन्तवार उत्पन्न थोड़ा बूँदला डोय छे, आ रीते आ
छेला कथन सुधी शास्त्री विगेरेना भूणना प्रकरणनी भाइक आ णधुं कथन
समज्जुं. ओर रीते भूणनी जेस अणसी विगेरेना कन्द, स्कंध, छाल,
डाणी, रूपण अने पान संबंधी साने उद्देश्यामां पणु समज्जुं. भूणना
उद्देशा प्रमाणे पुष्प उद्देशो पणु समज्जुं. तेमां विशेषपणुं इक्षत अट्ठुं ज
छे के-अणसी विगेरेना जे पुष्पो डोय छे, तेमां देवो पणु उत्पन्न धाय छे,
कभके देवोनी उत्पत्ति शुभस्थानोमांज डोय छे, अशुभस्थानोमां यती नधी.
पुष्पोद्देशकमां चार लेश्याओ डोय छे, अने तेना ८० अंसी भंगो धाय छे.
शरीरनी अवगाहना जघन्यधी आगणना असंख्यातमां लाग प्रमाणे वाणी
डोय छे, उत्कृष्टधी अवगाहना जे आगणधी लधने नव आंगण सुधीनी
डोय छे. आ प्रमाणेनुं आ तमां कथन मूयोद्देशक प्रमाणे पुष्पोद्देशकमां

मूलोद्देशकवदेव पुष्पोद्देशकोऽपि ज्ञातव्यः । यथा अतसी मभृतिवनस्पतिजीवानां
पुष्पोद्देशकः कथित स्तथैव फलोद्देशकोऽपि बीजोद्देशकोऽपि ज्ञातव्य इति ॥सू०१॥

॥ इति श्री विश्वविख्यात-जगद्बल्लभ-प्रसिद्धवाचक-पञ्चदशभाषा-

कलितकलितकलापालापकमविभुद्गद्यपद्यनैकग्रन्थनिर्मापक,

वादिमानमर्दक-श्रीशाहूच्छत्रपति-कोल्हापुरराजपदत्त-

'जैनाचार्य' पदभूषित-कोल्हापुरराजगुरु-

वालब्रह्मचारि — जैनाचार्य — जैनधर्मद्विवाकर

-पूज्यश्री घासिलालव्रतिविरचितायां श्री "भग-

वतीसूत्रस्य " प्रमेयचन्द्रिकाख्यायां

व्याख्यायाम् एकत्रिंशतितमशतके

तृतीयो वर्गः समाप्तः ॥२१-३॥

कहना चाहिए, जिस प्रकार अतसी आदि वनस्पति जीवों का पुष्पो-
द्देशक कहा गया है उसी प्रकार से इनका फलोद्देशक और बीजोद्देशक
भी समझना चाहिये ॥सू०१॥

जैनाचार्य जैनधर्मद्विवाकर पूज्यश्री घासीलालजीमहाराजकृत
"भगवतीसूत्र" की प्रमेयचन्द्रिका व्याख्याके एकवीसवें शतकका
तृतीय-वर्ग समाप्त ॥२१-३॥

पण्यु समन्वयुः ॥ ३ ॥ रीते अणसी विगेरे वनस्पति लुवेनो पुष्पोद्देशक कडेल
छे, अण्य रीते तेना इणोद्देशक अने भीणेद्देशकना प्रकरणे। पण्यु
समन्वया. ॥ सू १ ॥

जैनाचार्य जैनधर्मद्विवाकर पूज्यश्री घासीलालजीमहाराज कृत "भगवतीसूत्र"नी
प्रमेयचन्द्रिका व्याख्याना अेकवीसमा शतकेना त्रीणे वर्ग समाप्त ॥२१-३ ॥



अथ चतुर्थो वर्गः प्रारभ्यते ।

अतसी प्रभृत्यौषधिवनस्पतिविषयकतृतीयं वर्गं समाप्त्य पर्वकवनस्पतिजातीय-
वंशादिवनस्पतिविषयकचतुर्थो वर्गः प्रारभ्यते, तदनेन संबन्धेन आयातस्य चतुर्थ-
वर्गस्येदमादिमं सूत्रम्—‘अह भंते ! वंसवेणु’ इत्यादि ।

मूलम्—‘अह भंते ! वंसवेणुकणककक्कावंस वारुवंस दंडा
कुडा विमा चंडा वेणुया कल्लाणाणं, एएसि णं जे जीवा मूल-
त्ताए वक्कमंति० एवं एत्थवि मूलादीया दस उद्देसगा जहेव
सालीणं नवरं देवो सब्वत्थ वि न उववज्जइ, तिन्नि लेस्साओ
सब्वत्थ वि छव्वीसं भंगा सेसं तं खेव ॥सू० १॥

॥ एकवीसइमे सए चउत्थो दग्गो समत्तो ॥

छाया—अथ भदन्त ! वंशवेणुकनककर्क्यावंशवारुवंसदण्डाकुडाविमा चंडावेणुका
कल्याणानाम् एतेषां खलु ये जीवा मूलतया अवक्रामन्ति० एवमत्रापि मूलादिकाः
दशोद्देशकाः यथैव शालीनाम्, नवरं देवः सर्वत्रापि नोत्पद्यते तिस्रो छेद्याः
सर्वत्रापि पद्भविंशति भङ्गाः शेषं तदेव ॥सू० १॥

एकविंशतितमशतके चतुर्थो वर्गः समाप्तः ॥

टीका—वंशादिकल्याणपर्यन्तानां पर्वकवनस्पतिविशेषाणाम्, ‘एएसि णं

चतुर्थवर्ग—अतसी—(अलसी) आदि औषधिरूप वनस्पति सम्बन्धी
तृतीयवर्ग समाप्तकर अथ सूत्रकार पर्वक वनस्पति के जातीय जो वंश
आदि वनस्पति हैं उनके सम्बन्ध में यह चतुर्थ वर्ग प्रारंभ करते हैं ।
इस चतुर्थ वर्ग का यह ‘अह भंते ! वंसवेणु’ आदिरूप सूत्र प्रथमसूत्र है—
‘अह भंते ! वंसवेणु’ इत्यादि ।

टीकार्थ—गौतमस्वामी प्रभु से ऐसा पूछ रहे हैं ‘अह भंते ! वंस-

श्रेया वर्गने प्रारंभ

अतसी (अलसी) विगेरे औषधीरूप वनस्पति सम्बन्धी त्रीजे वर्ग
समाप्त करीने छेवे सूत्रकार पर्व (गांठ) वाणी वनस्पतिनी जतना जे वांस
वगेरे वनस्पति छे, तेना सम्बन्धमां आ श्रेया वर्ग प्रारंभ करे छे. आ
श्रेया वर्गनुं पछेनुं सूत्र आ प्रमाणे छे—अह भंते ! वंस वेणु’ इत्यादि

टीकार्थ—गौतम स्वामी प्रभुने जेहुं पूछे छे छे—‘अह भंते ! वंसवेणुकणक-

भंते ! एतेषा मुपर्युक्तानां पर्वकवनस्पतिविशेषाणाम् खलु भदन्त ! 'जे जीवा-
मूलत्ताए वकमंति' ये जीवाः मूलतया-मूलरूपेण अवक्रामन्ति-समुत्पन्ना भवन्ति
'ते णं भंते ! जीवा' ते खलु भदन्त ! जीवाः 'कओहितो उववज्जंति' कुत
उत्पद्यन्ते, हे भदन्त ! वंशवेणुकल्याणान्तानां वनस्पतिविशेषाणां मूलतया ये
जीवाः समुत्पद्यन्ते ते केभ्यः स्थानेभ्य आगत्य तत्र वंशादिमूले उत्पत्तिं लभन्ते

वेणु-कणक कक्कावंस चारुवंस' हे भदन्त ! वांस, वेणु, कनक, कर्कावंश,
आरुवंश, दंडा, कुडा विमा, चंडा, वेणुका एवं कल्याणी-इस जाति
की जो वनस्पतियां हैं सो इन सबस्त वनस्पतियों के मूलरूप से जो
जीव उत्पन्न होते हैं ऐसे वे जीव कहां से आकर के उसरूप से उत्पन्न
होते हैं ? इसके उत्तर में प्रभु गौतम से कहते हैं 'एवं एत्थ वि मूलादीया
दस उद्देशगा जहेव सालीणं-नवरं देवा सव्वत्थ वि न उववज्जह' हे
गौतम ! पूर्व में कथित शालिवर्ग के अनुसार यहां पर भी मूलादिक
दशउद्देशक कहना चाहिये, विशेष-यह है कि यहां पर कहीं पर भी
'देव उत्पन्न नहीं' होते हैं यहां पर तीन लेश्याएँ होती हैं और उनके २६
भंग होते हैं। वाकी का और सब कथन पहिले के ही जैसा है तात्पर्य
ऐसा है-वंश से लेकर कल्याणकरु की जो ये पर्वकवनस्पतियां हैं सो इन
वनस्पतियों के मूलरूप से जो जीव उत्पन्न होते हैं वे जीव कहां से
आकरके उत्पन्न होते हैं ? क्या नैरधिक से आकरके उत्पन्न होते हैं ? या

कक्कावंस चारुवंस' हे भगवन् वांस, वेणु, कनक, कर्कावंश, आरुवंश, दंडा, कुडा
विमा, चंडा, वेणुका अने कल्याणी आ नतनी जे वनस्पतियो छे, जे तमाम
वनस्पतियोना मूण इपधी जे लुवे उत्पन्न थाय छे, जेवा ते लुवे कयांथी
आवीने ते इपे उत्पन्न थाय छे ? आ प्रश्नना उत्तरमां प्रभु गौतम स्वामीने
उडे छे-के-एवं एत्थ वि मूलादीया दस उद्देशगा जहेव सालीणं-नवरं देवा
सव्वत्थ वि उववज्जह' हे गौतम ! पडेला कडेल शालीवर्ग प्रभाषे अडियां
पल्लु मूण विगेरेना दस उद्देशाओ समल देवा. विशेष जे छे-अडियां कौठ
पल्लु स्थणे देवा उत्पन्न थता नथी. अडियां त्रल्लु लेश्याओ डाय छे. अने तेना
२६ छन्दीस भांगो थाय छे. गाडीनुं पीनुं तमाम कथन पडेला कड्या
प्रभाषे जे छे उडेवानुं तात्पर्य-जेवुं छे-के-वांसथी लधने कल्याणी मुधीनी
जे आ पर्व-गांड वाणी वनस्पतियो छे, आ वनस्पतियोना मूण इपेज
लुवे उत्पन्न थाय छे, ते लुवे कयांथी आवीने उत्पन्न थाय छे ? शुं

इत्यर्थः 'किं नैरइर्द्वितो तिरिर्द्वितो मणुस्सेर्द्वितो' नैरयिकेभ्यस्तिर्यग्भ्यो मनुष्येभ्यो वा नारकतिर्यग् मनुष्येभ्य आगत्य किं ते जीवा वंशादिमूलतया समुत्पद्यन्ते-किमिति प्रश्नः, भगवानाह—'एवं एत्थ वि' एवं एत्थ वि मूलादीया दस उद्देशगा जहेव सालीणं' एवमत्रापि मूलादिका दश उद्देशका यथैव शालीनाम्, यथा प्रथमवर्गस्य प्रथमशाल्युद्देशकस्तत्र यथोत्पत्त्यादिकं जीवानां कथितं तथैव सर्वमिहापि निरवशेषं यक्तव्यम् । शाल्युद्देशकापेक्षया एतदेवात्र वैलक्षण्यं यत् शालिपुष्पफलबीजेषु देवानामुत्पत्तिः कथिता वंशादौ तु कुत्रापि देवस्योत्पत्तिर्न भवतीति वैशिष्ट्यम्, एतदेव कथितम्—'नवरं देवो सव्वत्थ वि न उव्वज्जइ' देवः सर्वत्रापि मूलादारभ्य पुष्पफलबीजादिषु कुत्रापि नोत्पद्यते इति 'तिन्नि

तिर्यञ्चो से आकरके उत्पन्न होते हैं ? या मनुष्यों से आकर के उत्पन्न होते हैं ? इस गौतमके प्रश्न पर उत्तर देते हुए ब्रह्म उनसे कहते हैं—हे गौतम ! जैसा प्रथमवर्गका प्रथम शाल्युद्देशक है और उसमें जीवों की उत्पत्ति आदि का जैसा कथन किया गया है—उसी प्रकार का कथन सब यहां पर भी करना चाहिये, परन्तु उसके कथन की अपेक्षा यहां के कथन में जो विशेषता है वह इतनी सी ही है कि यहां वंश आदि में कहीं पर भी देव की उत्पत्ति नहीं होती है वहां तो देवों की उत्पत्ति पुष्पादि शुभ स्थानों में होती कही गई है पर यहां तो वह पुष्पफल बीजादि रूप किसी भी स्थान में होती नहीं कही गई है । यही बात 'नवरं देवो सव्वत्थ वि न उव्वज्जइ' इस सूत्र पाठ द्वारा प्रकट की गई

नैरयिकपक्षाधी आवीने त्यां उत्पन्न थाय छे ? अथवा तिर्य्योभांथी आवीने त्यां उत्पन्न थाय छे ? गौतम स्वामीना आ प्रश्नना प्रत्युत्तरमां ब्रह्म उडे छे डे—डे गौतम ! पडेला वर्गाने पडेला शाली उद्देशे ने प्रभाणु उडे छे, अने तेमां एवेनी उत्पत्ति विगेरेनु' ने प्रभाणु वर्युन उर्यु' छे, अने प्रकारनु' सधणु कथन अहीयां पणु समणुपुं. त्यांना कथननी अपेक्षाअे अर्हिना कथनमां ने विशेषपणु' छे, ते अने छे डे—अर्हियां वांस विगेरेमां डेअ पणु स्थणे देवेनी उत्पत्ति धती नथी. त्यां तो देवेनी उत्पत्ति वगेरे शुभ स्थानेमां होवानुं उडेअ छे. पणु अर्हितो ते पुष्प, इण, धीण वगेरे डेअमां पणु देवेनी उत्पत्ति न होवानुं उर्यु' छे. अने वात 'नवरं देवो सव्वत्थ वि न उव्वज्जइ' आ सूत्रपाठधी प्रकट उदेअ छे. अर्हियां पणु

लेसाओ' तिस्रः कृष्ण नीलकापोतिकलेश्याः वंशमूलस्थितजीवानाम् 'सव्वस्थ वि
छवीसं भंगा' सर्वत्रापि पड्विंशति भङ्गाः 'सेसं तं चेव' शेषं तदेव ॥सू०१॥

॥ इति श्री विश्वविख्यात-जगद्बल्लभ-प्रसिद्धवाचक-पञ्चदशभाषा-
कलितललितकलापालापकप्रविशुद्धगद्यपद्यनैकग्रन्थनिर्मापक,
वादिमानमर्दक-श्रीशाहचउत्रपति कोल्हापुरराजप्रदत्त-
'जैनाचार्य' पदभूषित — कोल्हापुरराजगुरु-
वालब्रह्मचारि-जैनाचार्य — जैनधर्मदिवाकर
-पूज्य श्री घासीलालव्रतिदिरचितायां श्री
"भगवतीसूत्रस्य" प्रमेयचन्द्रिकाख्यायां-
व्याख्यायाम् एकविंशतिशतकस्य
॥ चतुर्थो वर्गः समाप्तः ॥

है। यहां पर भी कृष्ण, नील, कापोतिक ये तीन लेश्याएँ होती हैं।
और इनके २६ भंग होते हैं ॥सू०१॥

जैनाचार्य जैनधर्मदिवाकर पूज्यश्री घासीलालजी महाराजकृत
"भगवतीसूत्र" की प्रमेयचन्द्रिका व्याख्याके एकवीसवें शतकका
॥ चतुर्थवर्ग समाप्त ॥२१-४॥

कृष्ण; नील, कापोतिक ये त्रय लेश्याओ होय छे, अने तेना २६ छवीस
भंगो थाय छे तेम समजवुं ॥ सू. १ ॥

जैनाचार्य जैनधर्मदिवाकरपूज्यश्री घासीलालजी महाराजकृत "भगवतीसूत्र"नी
प्रमेयचन्द्रिका व्याख्याना ओकवीसमा शतकनो ओथो वर्ग समाप्त ॥२१-४॥



॥ अथ पञ्चमो वर्गः प्रारभ्यते ॥

चतुर्थवर्गे वंशादिवनस्पतिजीवानामुत्पादादिकं निरूप्य सम्प्रति पर्वकवनस्पतिजातीयेक्षरादिवनस्पतिजीवानाम् उत्पादादिकं दर्शयितुं पञ्चमं वर्गं प्रस्तौति—‘अहंभंते ! इक्खु’ इत्यादि ।

सूत्रम्—अहंभंते ! इक्खु—इक्खुवाडिया-वीरणा-इक्कड भन्नास सुण्ठिसरवेत्ततिभिरसतशोरनललाणं, एएसि णं जे जीवा मूलत्ताए वक्कमंति ते णं जीवा कज्जेहिंलो उववज्जंति एवं जहेव वंसवग्गो तहेव एत्थ वि मूलादीया दस उद्देशणा, नवरं खंधुद्देशे देवो उववज्जइ चत्तारि लेस्साओ येजं तं येव ॥सू० १॥

॥ एकवीसइमे खए पंचमो वर्गो लभन्तो ॥

छाया—इक्षु-इक्षुवाटिका-वीरण इक्कड भन्नास-सुण्ठी, शर, वेत्त तिमिर-शतपर्वकनलानाम् एतेषां खलु ये जीवाः मूलतया अश्क्रामन्ति ते खलु जीवाः कुत आगत्योत्पद्यन्ते एवं यथैव वंशवर्गस्तथैवात्रापि मूलादिका दशोद्देशकाः, नवरं स्रन्धोद्देशे देवो उत्पद्यते चत्सो लेख्याः शेषं तदेव ॥सू० १॥

॥ एकविंशतितमशतके पञ्चमो वर्गः समाप्तः ॥

टीका—‘इक्षुत आरभ्य नलपर्यंतानां पर्वकवनस्पतिविशेषाणाम्, ‘एएसि णं जे जीवा’ एतेषाम् इक्षोरारभ्य नलान्तवनस्पतिविशेषाणाम् खलु ये जीवाः

पांचवें वर्ग का प्रारंभ

पंचमवर्ग—चतुर्थवर्ग में वंश आदि वनस्पतियों में जीवों के उत्पाद आदि का निरूपण करके अब ये पर्वक वनस्पति के जो इक्षु आदि वनस्पति हैं उनके जीवों के उत्पादक आदि को दिखाने के लिये पंचम वर्ग का कथन करते हैं इसका ‘अहंभंते इक्खु’ इत्यादि प्रथम सूत्र है—

‘अहंभंते ! इक्खु, इक्खुवाडिया’ इत्यादि

टीकार्थ—गौतमस्वामी प्रभु से प्रेक्षा पूछ रहे हैं ‘अहंभंते ! इक्खु

पांचमा वर्गोना प्रारंभ

शेधा वर्गमां वांस वगेरे वनस्पतियोमां लोवोना उत्पात विगेरेनुं निष्पद्य करीने हुवे पर्वनी वनस्पति जतीना ले धिक्षु-सेलडी वगेरे वनस्पतिओ छे, तेना लोवोना उत्पात विगेरे षताववा भाटे पांचमा वर्गनुं कथन करवाभां आवे छे. तेनुं पडेछुं सूत्र या प्रमाणे छे.—‘अहंभंते ! इक्खु’ इत्यादि

टीकार्थ—‘गौतमस्वामी प्रभुने जेपुं पूछे छे ठे-अहंभंते ! इक्खु इक्खु-

‘मूलताए वक्रमंति’ मूलतयाऽवक्रामन्ति समुत्पद्यन्ते इत्यर्थः, ‘ते णं जीवा कओहिंतो उववज्जंति’ ते खलु जीवाः कुत्र आगत्योद्यन्ते किं नैरयिकेभ्य स्तिर्यग्भ्यो देवेभ्यो वा इति प्रश्नः, अथाग्रेऽतिदेशेनाह—‘एवं जहेव’ इत्यादि। ‘एवं जहेव वंसवगो’ एवं एतन्न दशोद्देशकयुक्तो वंशवर्गः कथितस्तथैव ‘एत्थ वि मूलादीया दस उद्देसगा’ अत्रापि मूलादिकाः वीजान्ताः दशोद्देशका मणितव्याः मूलकन्दस्कन्धत्वक् शाखाप्रवालपत्रपुष्पफलीजनामका दशोद्देशका वंशवर्गवदेव वक्तव्याः। वंशवर्गापेक्षया यद्वैलक्षण्यं तदाह—‘नवरं खंधुद्देसे देवा उववज्जंति’ नवरं

इत्थं वाडिया’ हे भदन्त ! इक्षु से लेकर नलनक जो पर्वक वनस्पतियां हैं सो इन वनस्पतियों के मूलरूप से जो जीव उत्पन्न होते हैं ‘ते णं जीवा कओहिंतो उववज्जंति’ वे जीव वहां कहां से आकरके उत्पन्न होते हैं ? क्या नैरयिकों से आकरके वहां उत्पन्न होने हैं ? अथवा तिर्यञ्चों से आकरके वहां उत्पन्न होते हैं अथवा अनुष्यों से आकरके वहां उत्पन्न होते हैं ? अथवा देवों से आकरके उत्पन्न होते हैं इसके उत्तर में प्रभु गौतम से कहते हैं—‘एवं जहेव वंसवगो तहेव एत्थ वि मूलादीया दस उद्देसगा’ हे गौतम ! जैसा कथन दश उद्देशकों से युक्त वंश वर्ग में किया गया है, उसी प्रकार का कथन यहां पर भी मूलादि से लेकर वीजतकके दश उद्देशकों द्वारा करना चाहिये अर्थात् वंशवर्ग में जैसे ये मूल, कन्द, स्कन्ध, त्वचा, शाखा, प्रवाल, पत्र, पुष्प, फल एवं बीज इन नामों वाले १० उद्देशक हैं उसी प्रकार से इस पंचम वर्ग

वाडिया’ से लगवान् सेलडीथी लधने नल सुधीना ने पर्व—गोठवाणी वनस्पतियो छे, ते वनस्पतियोना मूण रुपथी ने एवे उत्पन्न थाय छे, ‘ते णं जीवा । कओहिंतो । उववज्जंति’ ते एवे त्यां क्यथी आवीने उत्पन्न थाय छे ? शुं तेओ नारडोभांथी आवीने उत्पन्न थाय छे ? के तिर्यंओभांथी आवीने त्यां उत्पन्न थाय छे ? अगर अनुष्योभांथी आवीने त्यां उत्पन्न थाय छे ? अथवा देवोभांथी आवीने त्यां उत्पन्न थाय छे ? आ प्रश्नना उत्तरमां प्रभु गौतम स्वामीने कहे छे के—‘एवं जहेव वंसवगो तहेव एत्थ वि मूलादीया दस उद्देसगा’ हे गौतम ! इस उद्देशवाणा वंशवर्गमां ने प्रभाषेतुं वरुणं करवामां आव्युं छे, ओण प्रभाषेतुं तमाम वरुणं मूणथी लधने थीन सुधीना दश उद्देशओथी अडिंथां पणु करी वेवुं. अर्थात् वंशवर्गमां ने प्रभाषे मूल, कन्द, स्कंध, छाल, छान, रूपणो, पत्र, पुष्प रण अने थीन आ नामोवाणा दस उद्देशओ कथा छे, ओण

स्कन्धोद्देशके देवा उत्पद्यन्ते वंशवर्गे दशस्वपि उद्देशकेषु कुत्रापि देवस्योत्पत्तिर्न भवतीति कथितम् इक्षुवर्गे तु इक्षुस्कन्धे देवानामुत्पत्तिर्भवेति इति वैलक्षण्यम् 'चत्वारि लेखाओ' चतस्री लेखाः यदा देवस्यापि उत्पत्तिरिक्ष्मादीनां स्कन्धे भवति तदा देवानां लेखाचतुष्टयसद्भावेन ते जीवाः चतुर्लेशावन्तो व्रक्तव्याः । लेखायां भङ्गाश्च पूर्वोक्तरीत्या अतीतिर्व्रक्तव्याः । 'सेसं तदेव' शेषम्-एतद्विन्तं सर्वं वंशवर्गवदेव भवतीति द्रष्टव्यम् । सू० १॥

॥ एकविंशतितमव्रतके पञ्चमो वर्गः समाप्तः ॥

में भी ये ही दश उद्देशक हैं—तो यहां पर ये कहना चाहिये, वंश वर्ग की अपेक्षा जो इस वर्ग में विलक्षणता है वह 'नवरं खंधुद्देशे देवा उववज्जन्ति' स्कन्धोद्देशक में देवों की उत्पत्ति को लेकर है अर्थात् स्कन्धोद्देशक में इक्षु संबंधी स्कन्धोद्देशक में देवों की उत्पत्ति कही गई है वंश वर्ग के दश उद्देशकों में तो कहीं पर भी देवों की उत्पत्ति होती नहीं है 'चत्वारि लेखाओ' जब कि इक्षु आदि के स्कन्ध में देव की भी उत्पत्ति होती है तो देवों के लेखाचतुष्टय के सद्भाव को लेकर वे जीव चारलेखावाले होते हैं ऐसा कहना चाहिये । लेखा में भंग पूर्वोक्तरीति के अनुसार ८० कहेगये हैं । इनके अतिरिक्त और सब कथन वंशवर्ग के जैसा ही है ॥सू० १॥

॥ पंचम वर्ग समाप्त ॥२१-५॥

रीते आ पांचमां वर्गमां पण्य आञ्ज प्रमाणेना दस उद्देशाओ क्खा छे. तो ते तमाभ उद्देशाओ अहीयां समञ्ज देवा. वंशवर्ग करतां आ वर्गमां जे विशेषपाणुं छे, ते 'नवरं खंधुद्देशे देवा उववज्जन्ति' स्कंधोद्देशकमां देवानी उत्पत्ति ओ विशेष प्रधार क्खी छे अर्थात् स्कंधोद्देशकमां ओट्से के ध्धु (सेतडी), संबंधी स्कंधोद्देशकमां देवानी उत्पत्ति क्खी छे, वंश वर्गना दस उद्देशाओमां तो केध पण्य द्धणे देवानी उत्पत्ति यती नथी 'चत्वारि लेखाओ' ध्धु-सेतडी वगेरेना स्कंधमां देवानी पण्य उत्पत्ति थाय छे. तो देवोमां आर लेख्याना सद्भावेने द्धने ते ल्खे आर लेख्याणाणो होय छे. तेभ समञ्ज देवुं. लेखा संबंधी कांओ पडेला क्खा प्रमाणे ८० ओंसी थाय छे. आ कथन शिवायतुं तमाभ कथन वंशवर्ग प्रमाणे ज छे ॥सू. १॥

पांचमो वर्ग समाप्त ॥२१. ५॥

॥ अथ षष्ठो वर्गः प्रारभ्यते ॥

पञ्चमवर्गे पर्वकवनस्पतिजातीयेक्षादिवनस्पतीनां स्वरूपं निर-
वृणवनस्पतिजातीय सेंडियभेंडियप्रभृतिवनस्पतीनां निरूपाणाय षष्ठो वर्गः
तदनेन सम्बन्धेन आयातस्य षष्ठवर्गस्येदमादिमं सूत्रम्—'सेडियभेंडि-

मूलम्—सेडियभेंडियदब्भकोतियदब्भकुसुपठवर्ग

अज्जुण आसाढग रोहियंसमुय-वेय-खीर भुष
कुरुविन्द करकर मुट्ट विभंग मधुरतण थुरग शिल्पिय
तणार्णं एएसि णं जे जीवा मूलत्ताए वकमंति ते
कओहिंतो उव्वज्जंति किं नैरइहिंतो तिरियमणुस्सेहिंतो
वा० एवं एत्थ वि दस उद्देसगा निरवसेसं जहेव वंसवर्गं

॥ एकवीसइसे सए छट्टो वर्गो समाप्तो ॥

छाया—सेडियभण्डिकदर्भकोन्तिक दर्भकुश, पर्वक पोडइव
आपाढक रोहितांसु य वेय खीर भुष एण्ड कुरुविन्द करकर मु
मधुरतण थुरग शिल्पि क मुंकलि वणानाम् एतेषां खल्ल ये जीवा मूलत्
मुन्ति ते खल्ल जीवाः कुत उत्पद्यन्ते किं नैरयिकेभ्य मनुष्येभ्योस्तिव
वा एतन्नापि दस उद्देशगाः निरवशेषं यथैव वंसवर्गं इति ॥सू० १॥

॥ एक त्रिंशद्विशवके षष्ठो वर्गः समाप्तः ॥

टीका—'सेडिय' इत्यारभ्य 'मुंकलिवृणपर्यन्ताः सर्वे वृणवनस्प
तेषाम् 'एएसि णं' एतेषाम् सेंडियादरभ्य मुंकलिवृणपर्यन्तानाम् खल्ल

छट्टा वर्ग का प्रारंभ

छट्टे वर्ग का प्रारंभ—उक्त पंचम वर्ग में पर्वक वनस्पति के
इक्षु आदि वनस्पतियों के स्वरूप का निरूपण करते अ
वृणवनस्पति जानिवाटे सेंडिय भेंडिय आदि वनस्पतियों
का निरूपण करने के लिये छट्टा वर्ग प्रारंभ करते हैं, इस व

छट्टा वर्ग का प्रारंभ—

पांचवां वर्ग में पर्व-गांठ वाली वनस्पति की लतना धनु-
वनस्पतियों का स्वरूप निरूपण करने के लिये सूत्रधार तृण-धातनी
लतवाणा सेंडिय लंडिय विगेरे वनस्पतियों का स्वरूप निरूपण करने

मूलत्वात् वक्रमंति' ये जीवाः मूलतयाऽवक्रामन्ति मूलरूपतया समुत्पद्यन्ते ये जीवाः 'ते णं जीवा कओर्हितो उववज्जंति' ते खलु जीवाः कुतः-केभ्यः स्थानेभ्य आगत्य एतेषां मूलरूपेण उत्पद्यन्ते? अथाग्रे अतिदेशेनाह-'एवं' इत्यादि, 'एवं एत्थं वि दस उद्देशगा निरवसेसं जहेव वंसवग्गो' एवमत्रापि दशोद्देशका भणितव्या निरवशेषम् यथैव वंशकवर्गः वंशवदेव अत्रापि मूलकन्दस्कन्धत्वक् शाखाप्रवालपत्रपुष्पफलबीजान्ता दशोद्देशका वक्तव्याः तत्र मूलकोद्देशके

'सेडिय भंडिय' इत्यादि सूत्र प्रथम सूत्र है-

'सेडिय भंडिय दवभकोतिय' इत्यादि ।

टीकार्थ--सेडिय से लेकर सुंकलि तृणतक सब तृण जाति के वनस्पतिविशेष हैं गौतम ने प्रभुसे इनके ही विषय में ऐसा पूछा है-हे भद्रन्त ! सेडिय से लेकर सुंकलि तृण तक जो तृण जाति विशेष हैं सो इनके मूलरूप से जो जीव उत्पन्न होते हैं 'ते णं जीवा कओर्हितो उववज्जंति' वे जीव वहां पर कहां से आकरके उत्पन्न होते हैं ? क्या नैरयिक आदि से आकरके उत्पन्न होते हैं ? इसके उत्तर में प्रभु गौतम से कहते हैं-'एवं एत्थं वि दस उद्देशगा निरवसेसं जहेव वंसवग्गो' हे गौतम ! वहां पर वंशवर्ग के जैसा मूलादिक दश उद्देशक कहना चाहिये, वे दश उद्देशक इस प्रकार से हैं-मूलोद्देशक१, कन्दोद्देशक२, स्कन्धोद्देशक३ त्वगुद्देशक४ शाखोद्देशक५, प्रवालोद्देशक६, पत्रोद्देशक७ पुष्पोद्देशक८ फलोद्देशक९ और बीजोद्देशक१०, इन उद्देशकों से मूलक

'सेडिय भंडिय' ध्यादि

टीकार्थ--सेडियथी लधने संप्रुति तृषु सुधीनी णधी तृषु णतनी वन-स्पति विशेष छे आ विषयभां गौतम स्वामीणे प्रभुने जेपुं पूछयुं छे छे-छे लगवन् सेडियथी लधने संप्रुति तृषु सुधी ने तृषु णत विशेष छे, तेना भूण इपथी ने लवे। उत्पन्न थाय छे, 'ते णं जीवा कओर्हितो उववज्जंति' ते लवे। त्यां ध्यांथी आधीने उत्पन्न थाय छे ? शुं ते लवे। नारक वगेरे-मांभी आधीने उत्पन्न थाय छे ? आ प्रश्नना उत्तरमां प्रभु गौतम स्वामीने कहे छे उ-'एवं एत्थं वि दस उद्देशगा निरवसेसं जहेव वंसवग्गो' छे गौतम ! वंश-वंस वर्गानी नेम अदि'या भूण निगेरे इस उद्देशाओ गमछ लेवा. ते इस उद्देशाओ आ प्रसाए छे. मूलोद्देशक १, कन्दोद्देशक २, स्कन्धोद्देशक ३, त्वगु-द्देशक ४, शाखोद्देशक ५, प्रवालोद्देशक ६, पत्रोद्देशक ७, पुष्पोद्देशक ८, फलोद्देशक ९ अने बीजोद्देशक १०, आ उद्देशाओ पीडी मूलोद्देशाभां 'सेडिय' थी लधने

सैंडियादारभ्य संकलितृणान्तानाम् मूलतया, समुत्पद्यमाना जीवाः कस्मादागतयो-
त्पद्यन्ते इति प्रश्नस्य तिर्यग्भ्यो वा मनुष्येभ्यो वा आगत्योत्पद्यन्ते इत्युत्तरम्
भगवतो, न तु देवाः कदाचिदपि उत्पद्यन्ते वंशवर्गे कुत्रापि देवस्योत्पत्तिर्न कथिता
अतोऽत्रापि मूलादारभ्य वीजान्तसर्वस्थानेष्वपि देवोत्पत्तिर्न वक्तव्याः, एवं शालि-
वर्गस्थ मूलोद्देशकवत् अत्रापि सर्वं वक्तव्यम् सर्वे प्राणाः सर्वे जीवा असकृत्
अनन्तवारं वा समुत्पन्नपूर्वा एतत् प्रकरणपर्यन्तम् एवमेवैतेषां कन्दरूपतया
समुत्पद्यमाना जीवाः कुत आगत्योत्पद्यन्ते इत्यारभ्य असकृदनन्तवारं वेति पर्यन्तं

उद्देशकस्य 'सैंडिय' से लेकर 'संकलि तृण' तक के रूप में उत्पन्न
होते हुए जीव कहां से आकरके वहां उस रूप से उत्पन्न होते हैं ?
तो गौतम के इस प्रश्न का उत्तर प्रभु ने ऐसा ही दिया है कि वे वहां
उत्पन्न रूप से जो उत्पन्न होते हैं वे तिर्यगो से अथवा मनुष्यों से आये
हुए होते हैं देव इस रूप से वहां कभी भी उत्पन्न नहीं होते हैं।
वंशवर्ग में देवों की उत्पत्ति किसी भी उद्देशक में नहीं कही गई है।
इस कारण इस वर्ग में भी मूल से लेकर वीजतक के किसी भी उद्दे-
शक में नहीं कहनी चाहिये इस प्रकार शालिवर्गस्थ मूलोद्देशक के
जैसा यहां पर भी सब कथन करना चाहिये और वह 'समस्त प्राण
समस्तभूत समस्तजीव समस्त सत्त्व' अनेक वार या अनन्तवार
वहां पहिले उत्पन्न हो चुके हैं' यहां तक प्रकरण कहना चाहिये।
इसी प्रकार से इनके 'कन्दरूप से समुत्पद्यमान जीव कहां से आकरके
उत्पन्न होते हैं' यहां से लगाकर 'अनेक वार अथवा अनन्तवार समस्त

'संकलितृण' सुधीना भूगता इयमा उत्पन्न धनारा एवो ष्यांथी आवीने त्यां
ते इये उत्पन्न थाय छे ? गौतम द्वाभीना आ प्रश्नो उत्तर प्रभुञ्जे ओञ्
प्रभावे आभ्यो छे, के तेओ त्यां ओ इये तिर्यगोभांथी अथवा
मनुष्योभांथी आवीने उत्पन्न थाय छे, देवो ते इये त्यां केछ पणु
समये उत्पन्न धता नथी वश-वासना वर्गमां देवोनी उत्पत्ति केछ पणु
उद्देशाभां कही नथी. ते धारणुथी आ वर्गमा पणु भूणथी लछ ने णी सुधीना
केछ पणु उद्देशाभां देवनी उत्पत्ति कहेवानी नथी आ रीते शास्त्री वर्गमां
कहेल मूलोद्देशकनी जेम अडिया पणु तमाम कथन करी लेवुं. अने आ
सधणा प्राणु, सधणाभूत, सधणा एवो सधणा सत्त्वो' वारंवार अथवा
अनन्तवार पहेला त्यां उत्पन्न धर थूलेला छे. आटला सुधी ते प्रकरणु कही
लेवुं. ओञ् रीते तेना 'उन्-इ-इथी उत्पन्न धवावाणा एवो ष्यांथी आवीने
उत्पन्न थाय छे' आ कथनथी लछने अनेकवार अथवा अनन्तवार सधणा

सर्वमपि प्रश्नोत्तरवाक्यं कन्दप्रकरणेऽपि वक्तव्यम् एवमेव स्कन्धोद्देशकोऽपि वक्तव्यः, एवं त्वक् प्रकरणमपि एवमेव शाखाप्रकरणम् एवमेव फलप्रकरणम् एवमेव बीजप्रकरणम् तदेवं वंशवर्गवत् दशापि मूलादारभ्य जीवान्ता उद्देशका वक्तव्याः, नात्र वंशवर्गपेक्षया किमपि वैलक्षण्यमिति । सू० १॥

॥ इति श्री विश्वखरुयात-जगद्बल्लभ-मसिद्धवाचक-पञ्चदशभाषा-
कलितर्लालतकलापालापकप्रविभृद्भगवत्पद्यनैकग्रन्थनिर्मापक,
वादिमानमर्दक-श्रीशाहच्छत्रपति कोल्हापुरराजमदत्त-
'जैनाचार्य' पदभूषित — कोल्हापुरराजगुरु-
वाल्मज्जचारि-जैनाचार्य — जैनधर्मद्विवाकर
-पूज्य श्री घासीलालत्रिविरचितायां श्री
'भगवतीसूत्रस्य' प्रमेयचन्द्रिकारूपायां-
व्याख्यायाम् एकविंशतिशतकस्य
षष्ठो वर्गः समाप्तः ॥२१-६॥

प्राणादि पहिले कन्दरूप से उत्पन्न हो चुके हैं' यहां तक का प्रश्नोत्तर वाक्यवाला कन्द प्रकरण भी यहाँ कहना चाहिये इसी प्रकार से यहां स्कन्धोद्देशक भी त्वचा प्रकरण भी, शाखाप्रकरण भी, फल प्रकरण भी और बीजप्रकरण भी कहना चाहिये इस प्रकार वंशवर्ग के जैसा मूल से लेकर बीज तक के दर्शों उद्देशक यहां कहे गये हैं। वंशवर्ग की अपेक्षा इनके कन्द प्रकरण में कोई भी विलक्षणता नहीं है। सू० १॥

जैनाचार्य जैनधर्मद्विवाकर पूज्यश्री घासीलालजीमहाराजकृत
'भगवतीसूत्र' की प्रमेयचन्द्रिका व्याख्याके एकवीसवें शतकका
छठा वर्ग समाप्त ॥२१-६॥

प्राण, विगेरे पडेवा कन्दरूपधी उत्पन्न यध सूत्रया छे,' आ कथन सुधीना प्रश्नोत्तर वाक्य वाणुं कन्द प्रकरण पणु अडियां ठही देवुं. जेव प्रकारे अडियां स्कन्धोद्देशक, त्वचोद्देशक, शाखोद्देशक, इवोद्देशक अने बीजोद्देशक पणु छही देवा. आ रीते वंश वर्ग प्रभाणु भूणधी लधने धीव एव सुधीना दस उद्देशाओ अडियां छडेवाभां आओया छे. वंशवर्गनी अपेक्षाओ आना कन्द प्रकरणभां डेध पणु जतनी विलक्षणता नथी. ॥सू. १॥

जैनाचार्य जैनधर्मद्विवाकर पूज्यश्री घासीलालजी महाराज कृत 'भगवतीसूत्र'नी प्रमेयचन्द्रिका व्याख्याना ओकवीसवा शतकने छठो वर्ग समाप्त ॥२१-६॥

॥ अथ सप्तमो वर्गः प्रारभ्यते ॥

पष्ठ वर्गे सैन्धियप्रभृत्त्रिकृ तृणवनस्पतिविशेषाणां स्वरूपं तज्जीवानां मूलादिषु समुत्पद्यमानानां समुत्पत्त्यादिकं च प्रदर्श्य हरितवनस्पदिजातीयाभ्ररुहादिवनस्पति-मूलतयोत्पद्यमानजीवानामुत्पादादिव्यवस्थां प्रदर्शयितुं सप्तमो वर्गः प्रारभ्यते, तदनेन सम्बन्धेन आयातस्य सप्तमवर्गस्येदमादिसं सूत्रम्—‘अह भंते’ इत्यादि ।

मूलम्—‘अह भंते ! अबभरुहवायणहरितगतंदुलेज्जग-
तणवत्थुलपोरगसज्जारिया विल्लीपालकृदगपिप्पली दठ्ठी
सोत्थियत्सायमंडुक्की मूलगसरिस्रवधंभिलसागे य जियंतगाणं
एएसिं णं जे जीवा मूलत्ताए वक्कमंति ते णं जीवा कओ-
हिंतो उववज्जंति किं नेरइएहिंतो तिरिएहिंतो मणुस्सेहिंतो
देवेहिंतो वा० एवं एत्थ वि दस उद्देसगा जहेव वंसवग्गो ।सू. १।

॥ एक्कीसइमे सए सत्तमो वर्गो समत्तो ॥

सातवें वर्ग का प्रारंभ

सप्तम वर्ग प्रारंभ—चट्टे वर्ग में ‘सैन्धिय आदि रूप तृण वन-
स्पतियों के स्वरूप का कथन करके और इनके मूल आदि कों में समु-
त्पद्यमान जीवों की उत्पत्ति आदि प्रकट करके अब सूत्रकार हरितवन-
स्पति की जाति की जो अब्ररुहादिरूप वनस्पति है सो उस वनस्पति के
मूलरूप से उत्पद्यमान जीवों की उत्पाद आदि की व्यवस्था को दिखाने
के लिये सातवां वर्ग प्रारंभ करते हैं—इसी संबंध से आये हुए इस
सप्तम वर्ग का ‘अहभंते ! अबभरुह’ इत्यादि प्रथम सूत्र है,

‘अह भंते ! अबभरुह’ इत्यादि ।

सातमा वर्गोऽप्रारंभ-

छठ्ठीं वर्गमां ‘सैन्धिय’ विगेरे इय तृण वनस्पतियोना स्वरूपतुं कथन
करीने अने मूण विगेरेमां उत्पन्न धनारा एवोनी उत्पत्ति विगेरे प्रकट करीने
हवे सूत्रकार हरित (लीली) वनस्पतिनी जतनी ने अब्ररुह विगेरे इय वन-
स्पति छे, ते वनस्पतिना मूणइये उत्पन्न धनारा एवोना उत्पाद विगेरे
अताववा भाटे सातमा वर्ग प्रारंभ करे छे—सातमा वर्गनु पडेहुं सूत्र अ
प्रभावे छे.—‘अह भंते ! अबभरुह’ इत्यादि

छाया—अथ भदन्त ! अभ्ररुहवायणहरितकतन्दुलीयतृणवाथुलपोरकमार्ज-
रिका विल्लीपालकदगपिप्पली दर्वी स्वस्तिकशाकमंडकीमूळकसर्पपाम्लशाकैत-
जिवन्तकानाम् एतेषां खलु ये जीवा मूलतयाऽऽक्रामन्ति ते खलु जीवा कुत
उत्पद्यन्ते किं नैरधिकेभ्य स्तिर्पग्भ्यो मनुष्येभ्यो देवेभ्यो वा० एवमत्रापि
दशोदेशका यथैव वंशवर्गः ॥ १०१ ॥

॥ एकविंशतिशतके सप्तमो वर्गः समाप्तः ॥

टीका—‘अह भंते !’ अथ भदन्त ! ‘अभ्ररुह’ अभ्ररुहः—अत्रे—आकाशे रोहति ।
भूमिमुद्भिद्य समुद्भवति यः सोऽभ्ररुहः मेघर्षणानन्तर जायमानः प्रावृष्णालिकः
छत्राकाशियः शाकविशेषः ‘वायण’ वायणनामकः शाकविशेषः—‘हरितग’
हरितकः शाकविशेष एव ‘तंदुलेज्जग’ तन्दुलीयकः शाकविशेषः तादृक्भाजीति
लोकप्रसिद्धः ‘तण’ तृणाकारः, पत्रवनस्पतिविशेषः ‘वाथुल’ वस्तुला—वथुआ

टीकार्थ—‘अह भंते’ हे भदन्त ! अभ्ररुह—वायण—हरितग तंदुले-
ज्जग०’ अभ्ररुह, वायण, हरितक, तंदुलीयक, तृण, वथुल, पोरक,
मार्जरिका, विल्ली, पालक, दगपिप्पली, दर्वी, स्वस्तिक, शाकमंडुकी,
मूलक, सरसव, अंबिलशाक, एवं जियंतग, इन वनस्पतियों के मूलरूप
से जो जीव उत्पन्न होते हैं—वे वहाँ फर्हा से आकरके उत्पन्न होते
हैं ? जो वनस्पति भूमि को फोड़कर ऊगती है ऐसी वह वनस्पति
अभ्ररुह कही गई में इसे भाषा में छत्रक कहागया है, जंगल आदि
प्रदेशों में यह चातुर्मास में छत्ते के आकार जैसी होती है ‘वायण’
इस नाम का शाकविशेष होता है—हरितक यह भी एक प्रकार का
शाक ही है जिसे भाषा में तान्दलियाकी भाजी कहते है वहाँ तन्दुलीयक

टीकार्थ—‘अह भंते !’ हे भदन्त ! अभ्ररुह—वायण हरितग तंदुलेज्जग०’
अभ्ररुह, वायण, हरितक, तंदुलीयक, तृण, वथुल, पोरक, मार्जरिका, विल्ली,
पालक, दगपिप्पली, दर्वी, स्वस्तिक, शाकमंडुकी, मूलक, सरसव, अंबिल
शाक अने जियंतग, आ वनस्पतियोना भूग इये ले छये उत्पन्न घाय
छे, तेओ त्यां क्यांशी आवीने उत्पन्न घाय छे ? ले वनस्पति पृथ्वीने
झडीने छे तेवी वनस्पति अभ्ररुह छडेवाय छे, तेने वाषाभां छत्रक छडे
छे. जंगलना प्रदेशोभां योभासाभां छत्रीना आकार लेवी घाय छे. ‘वायण’
आ शाक विशेषतुं नाम छे, हरितक ओ पद्य ओक वततना शाक विशेषतुं
नाम छे. लेने वाषाभां तान्दलियानी भाछ छडेवाभां आवे छे तेने अडिभां

इति लोकप्रसिद्धो हैमन्तिक. पत्रशाकविशेषः 'पोरक' पोरको लताशाकः (पोरो)
इति लोकप्रसिद्धः पर्णशाकः 'मज्जारिया' मार्जारिका शाकविशेषः 'विल्ली' विल्लि-
रितिनामकः पत्रशाकः 'पालक' पालक इति नामकशाकविशेषः 'दृगपिप्पली'
उदकपिप्पलीनामकः शाकविशेषः 'दन्वी' दर्वीनामकः शाकविशेषः 'सोत्थिय-
साय' स्वस्तिकशाकः 'संडुकी' मण्डूकी, एतन्नामकः शाकविशेषः 'मूलक' मूलकः-
मूलकपत्रशाकः, 'सरिपत्र' सर्पपत्रः-सर्पपत्रशाकः 'अंबिलसाग' अम्बलशाकः
'जियंतगाणं' जीवन्तकः मालवदेशप्रसिद्धः जीवशाक इतिनाम्ना पत्रशाकविशेष-
स्तेषाम् अभ्ररुहादारभ्य जीवन्तकपर्यन्तानाम् 'एप्सि णं' एतेषामुपर्युक्त पत्रशाक-

शब्द से कहा गया है तृण के आकर जैसी जो पत्र वनस्पति होती है वह 'तण-तृण' शब्द से यहां प्रकट की गई है वथुआ नामका जो पत्र शाक होता है वह 'वत्थुल' से कहा गया है 'वत्थुल' शर्दी के समय में गेहूँओं आदि के खेतों में होता है-पोरों इस नामका जो लतारूप शाक होता है वह यहां पोरक शब्द के अभिहित हुआ है 'मार्जारिका' यह भी एक प्रकार का शाक है 'विल्ली' यह भी एक प्रकार का शाक है, पालक यह एक प्रकार का पत्र शाक है, जिसे पालक की भाजी शब्द से कहा जाता है, सरसव से सरसों का पत्ररूप शाक लिया गया है 'जीवन्तक' से मालवदेश प्रसिद्ध जीवशाक लिया गया है गौतम ने जो प्रश्न किया है वह स्पष्ट है हल् प्रकार से अभ्ररुहादि शाक वनस्पति के विषय में भी मूलादिक दश उद्देशक कहना चाहिये अतः

तदुद्गीयक शब्दથી કહેલ છે. તૃણના આકારની પત્ર પાનડાની વનસ્પતિ થાય છે, તે તૃણ-તૃણ શબ્દથી અહિયાં બતાવી છે વથુઆ નામની જે બાણ હોય છે તેને 'વત્થુલ' શબ્દથી કહેલ છે. વત્થુલ શિયાળાના સમયમાં ઘઉં વિગેરેના ખેતરોમાં થાય છે. પોરો એ નામની વેલ રૂપ બાણ વિશેષ હોય છે, તેને અહિયાં પોરક શબ્દથી કહેલ છે. માર્જારિકા' આ પશુ એક પ્રકારનું શાક છે. 'બિલ્લી' આ પશુ એક પ્રકારનું શાક છે 'પાલક' એ એક પ્રકારની બાણ છે. જેને બાધામાં 'પાલકની બાણ' એ પ્રમાણે કહે છે. સરસવ શબ્દથી સરસવના પાનની બાણ ગ્રહણ કરે છે. 'જીવન્તક' શબ્દથી માળવામાં પ્રસિદ્ધ છવરૂપ શાક ગ્રહણ કરેલ છે. ગૌતમ સ્વામીએ કહેલ પ્રશ્ન સ્પષ્ટ છે. આ રીતે અભ્રરૂક વિગેરે શાક વનસ્પતિના સંબંધમાં પણ મૂળ વિગેરે સંબંધી

हरितवनस्पतीनां खलु 'जे जीवा' ये जीवाः 'मूलचार' मूलतया-मूलरूपेण एतेषां मूलरूपेणेति पूर्वैर्गान्धवः । 'अवक्रामन्ति' अवक्रामन्ति-समुत्पद्यन्ते इत्यर्थः 'ते णं जीवा कओर्हितो उववज्जन्ति' ते खलु जीवाः केभ्यः स्थानेभ्यः आगत्य उत्पद्यन्ते 'किं नेरइएर्हितो विरिएर्हितो मणुस्सेर्हितो देवेर्हितो वा' किं नैरयिकेभ्यः स्तिर्यग्भ्यो मनुष्येभ्यो देवेभ्यो वा इति प्रश्नः नैरयिकेभ्यः आगत्य तिर्यग्भ्यो वा आगत्य मनुष्येभ्यो वा आगत्य समुत्पद्यन्ते अभ्ररुहादीनां मूलादितया समुत्पद्यमाना जीवा देवेभ्यः आगत्य नोत्पद्यन्ते इत्युत्तरम् । 'एवं' एवम्-अनेन प्रकारेण सर्वद्वाराणि आश्रित्य 'एत्थ वि' अत्रापि अभ्ररुहादिशाकवनस्पतिविषयेऽपि 'दस उद्देशगा' दशउद्देशका मूलादिकाः सर्वेऽपि वक्तव्याः 'जहेव वंसवग्गो' यथैव वंशवर्गं स्तथैवायं सप्तमोऽभ्ररुहवर्गोऽपि वाच्य इति । सू० १॥

॥ इति श्री विश्वविख्यात-जगद्बल्लभ-मार्सद्वैवाचक-पञ्चदशभाषा-कलितकलितकलापालापकपविशुद्धयद्यपद्यनैकग्रन्थनिर्मापक, वादिमानमर्दक-श्रीशाहूच्छत्रपति कोल्हापुरराजपदच- 'जैनाचार्य' पदभूषित-कोल्हापुरराजगुरु-वालब्रह्मचारि — जैनाचार्य — जैनधर्मदिवाकर-पूज्यश्री घासिलालत्रतिविरचितायां श्री "भगवतीसूत्रस्य" प्रमेयचन्द्रिकाख्यायां व्याख्यायाम् एकविंशतितमशतके सप्तमो वर्गः समाप्तः ॥२१-७॥

जिस प्रकार से वंशवर्ग कहा गया, है, उसी प्रकार से यह सप्तम अभ्ररुहवर्ग भी कहना चाहिये ॥सू० १॥

जैनाचार्य जैनधर्मदिवाकर पूज्यश्री घासीलालजी महाराजकृत "भगवतीसूत्र" की प्रमेयचन्द्रिका व्याख्याके एकवीसवें शतकका ॥ सप्तमवर्ग समाप्त ॥२१-७॥

दश उद्देशाओ समजवा, जेथी जेथी रीते 'वंश' वांसनेो वर्गं छडेल छे जेन रीते आ सातमे अप्ररुह वर्गं पद्य पद्य छही देवे। ॥सू. १॥

जैनाचार्य जैनधर्मदिवाकरपूज्यश्री घासीलालजी महाराज कृत "भगवतीसूत्र"नी प्रमेयचन्द्रिका व्याख्याना ओकवीसमा शतकेने सातमेो वर्गं समाप्त ॥२१-७॥

॥ अथाष्टमो वर्गः प्रारभ्यते ॥

सप्तमवर्गे समाप्य सम्प्रति पुनर्हरित वनस्पतिजातीयतुलस्यादिवनस्पति-
विषयकाऽष्टमो वर्गो निरूप्यते तस्येदमादिमं सूत्रम् 'अह भंते !' इत्यादि ।

मूलम्—अह भंते ! तुलसीकण्हदरालफणिज्ज अज्जग-
चौरगजीरगदमणगमरुयगइंदीवरसयपुप्फाणं एएसि णं जीवा
मूलत्ताए वक्कमंति ते णं जीवा कओहिंतो उववज्जंति किं
नेरइएहिंतो तिरिएहिंतो सणुस्सेहिंतो देवेहिंतो वा० एत्थ वि
दंस उद्देसगा निरवसेसं जहा वंसाणं । एवं एएसु अट्टसु वग्गेसु
असीति उद्देसगा भवंति ॥सू० १॥

॥ एकवीसइमे सए अट्टमो वग्गो समत्तो ॥

छाया—अथ भदन्त ! तुलसीकृष्णदरालफणिज्जाऽज्जकचौरवजीरकदमन-
कमरुयगे—न्दीवरशतपुष्पाणाम् एतेषां खलु ये जीवा मूलतयाऽवक्रामन्ति
ते खलु जीवाः केभ्य उत्पद्यन्ते किं नैरयिकेभ्यस्तिर्यग्भ्यो मनुष्येभ्यो देवेभ्यो
वा० अत्रापि दशउद्देशकाः निरवशेषं यथा वंशानाम् । एवमेतेषु अष्टसु वर्गेषु अशीति
रुद्देशका भवन्तीति ॥सू० १॥

॥ एकविंशतितमशतकेऽष्टमो वर्गः समाप्तः ॥ २१-८

आठवें वर्ग का प्रारंभ

सप्तमवर्ग समाप्त करके अत्र हरितवनस्पति की जाति की जो
तुलसी आदि वनस्पति हैं उस लम्बन्ध में सूत्रकार इस अष्टमवर्ग का
निरूपण करते हैं—'अह भंते ! तुलसी कण्हदरालफणिज्ज' इत्यादि ।

आठमा वर्गना प्रारंभ—

सातमो वर्ग संपूर्ण करीने हवे हरित (शीली) वनस्पतियोनी अतोमा
ने तुलसी विगेरे वनस्पतियो छे, तेना संघंधमां सूत्रकार आ आठमा
वर्ग'तु' निरूपण करे छे,—'अह भंते ! तुलसी कण्हदरालफणिज्ज' इत्यादि

टीका—‘अहं भंते’ अथ भदन्त ! ‘तुलसी’ तुलसी ‘कण्ह’ कृष्णा-कृष्णा तुलसीविशेषः । अत्र तुलसीत आरंभ शतपुष्पपर्यन्तानां पत्रवनस्पतिविशेषाणाम् ‘एषसि पां जे जीवा’ एतेषां खलु ये जीवाः ‘मूलत्ताए वक्कमंति’ मूलयाऽवक्रामन्ति-एतेषां वनस्पतिविशेषाणां मूलरूपेण समुत्पद्यन्ते ते खलु जीवाः ‘कओहिंतो उववज्जंति’ केभ्यः स्थानेभ्य आगत्य समुत्पद्यन्ते ‘किं नेरएहिंतो तिरिएहिंतो मणुस्सेहिंतो देवेहिंतो वा’ किं नैरयिकेभ्य आगत्य तिर्यग्भ्यो वा आगत्य मनुष्येभ्यो वा आगत्य देवेभ्यो वा आगत्य समुत्पद्यन्ते? इति प्रश्नः, अतिदेशमाह-‘एत्यवि’ इत्यादि, ‘एत्य वि दस उद्देशगा निरवसेसं जहेव वंसाणं’ अत्रापि दश उद्देशकाः निरवशेष यथैव वंशानाम्, वंशादीनां वनस्पतिविशेषाणाम् येन प्रकारेण मूलादारभ्य बीजान्ता दश उद्देशकाः कथिताः, तत्र च मूलादितया यथा जीवानामुत्पादादिकं च कथितम् तथैव-तेनैव, प्रकारेणात्र अष्टमवर्गेऽपि मूलकन्दस्कन्धत्वकृशाखाप्रवालपत्रपुष्पफलबीजान्ता दशोद्देशका भणितव्याः । एवं शालिकादिवर्गे यथा

टीकार्थ—‘अहं भंते !’ गौतमस्वामी प्रभु से ऐसा पूछते हैं-हे भदन्त ! ‘तुलसी-कण्ह-दराल’ तुलसी-कृष्ण-काली तुलसी, दराल, फणिज्ज, अर्जक, चोरक, जीरक, दमनक, मरुवा, इन्दीवर और शतपुष्प इन वनस्पतियों के मूलरूप से जो जीव उत्पन्न होते हैं-वे जीव कहां से आकरके इसरूप में उत्पन्न होते हैं? क्या नैरयिक से आकर के उत्पन्न होते हैं? अथवा तिर्यच से आकर के उत्पन्न होते हैं? अथवा मनुष्य से आकर के उत्पन्न होते हैं? अथवा-देवगति से आकर के उत्पन्न होते हैं? इसके उत्तर में प्रभु कहते हैं-हे गौतम ! वंशवर्ग

टीकार्थ—‘अहं भंते’ गौतम स्वामी प्रभुने जेवुं पूछे छे हे-हे भगवन् ‘तुलसी-कृष्ण-दराल’ तुलसी, काली तुलसी, दराल, इच्छिन्न, अर्जक, चोरक, एरक, दमनक, मरुवा, इन्दीवर अने शतपुष्प आ वनस्पतियोना भूण रुपे ले एवो उत्पन्न धाय छे, ते एवो क्यांथी आवीने आ रुपे उत्पन्न धाय छे? शुं नैरयिक पद्याथी आवीने उत्पन्न धाय छे? अथवा तिर्यचपद्याथी आवीने उत्पन्न धाय छे? हे मनुष्य पद्यामांथी आवीने उत्पन्न धाय छे? अथवा देव गतिमांथी आवीने उत्पन्न धाय छे? आ प्रश्नना उत्तरमां प्रभु कहे छे हे-हे गौतम ! वंशवर्ग प्रभावे अहियां पद्य भूण वगेदे

यथा कथितं तथा तथेहापि कथनीयम् वंशवर्गवत् देवानामनुत्पत्तिरपि समुदाहरणीया । एवं कन्दस्कन्धादिष्वपि पूर्ववदेव व्यवस्थाऽवगन्तव्येति संक्षेपः ॥सू०१॥

॥ इति श्री विश्वविख्यात-जगद्बल्लभ-प्रसिद्धवाचक-पञ्चदशभाषा-कलितललितकलापालापकप्रविशुद्धगद्यपद्यनैकग्रन्थनिर्मापक, वादिमानमर्दक-श्रीशाहच्छत्रपति कोल्हापुरराजमदत्त-
'जैनाचार्य' पदभूषित — कोल्हापुरराजगुरु-
वालब्रह्मचारि-जैनाचार्य — जैनधर्मदिवाकर
-पूज्य श्री घासीलालव्रतिधिरचितायां श्री
"भगवतीसूत्रस्य" प्रमेयचन्द्रिकाख्यायां-
व्याख्यायाम् एकविंशतिशतकस्य
अष्टमो वर्गः समाप्तः ॥२१-८॥
॥ समाप्तं चैकविंशतितमं शतकम् ॥

के जैसा यहां पर भी मूलादिक दश उद्देशक कहना चाहिये इस प्रकार से इन आठ वर्गों में एक एक वर्ग में १०-१० उद्देशक होने से ८० उद्देशक होते हैं ॥सू०१॥

जैनाचार्य जैनधर्मदिवाकर पूज्यश्री घासीलालजीमहाराजकृत
"भगवतीसूत्र" की प्रमेयचन्द्रिका व्याख्याके एकवीसवें शतकका
आठवाँ वर्ग समाप्त ॥२१-८॥
एकवीसमां शतक समाप्त

संबंधी इस उद्देशाभ्यां कडेवा जेथजे. आ आठ वर्गोंमां जेठ जेठ वर्गमां
१० १० इस इस उद्देशाभ्यां डोवाथी कुल जेसी उद्देशाभ्यां थाय छे. ॥सू०१॥
जैनाचार्य जैनधर्मदिवाकर पूज्यश्री घासीलालजी महाराज कृत "भगवतीसूत्र"नी
प्रमेयचन्द्रिका व्याख्याना जेठवीसमां शतकनो आठमो वर्ग समाप्त ॥२१-८॥

॥ जेठ वीसमां शतक संपूर्ण ॥



॥ अथ द्वाविंशतितमशतकमारभ्यते ॥

एकविंशतितमशतकं व्याख्यया समाप्यावसरमाप्तं 'तालादिविषयकं द्वाविंशतितमं शतकमारभ्यते, तस्यार्थसंग्रहिका गाथा आदावेव कथ्यते—

गाथा—'तालेगद्वियबहुवीयगा य गुच्छाय गुम्भवल्ली य ।

छद्मवग्मा एए सट्टि पुण हौति उद्देशा' ॥१॥

छाया—तालैकास्थिकबहुवीजकाश्च गुच्छाश्च गुल्माः वल्लयश्च ।

पद्दशवर्णा एते, षट्ठिः पुनर्भवन्ति उद्देशाः ॥१॥

व्याख्या--'ताल' तालो नाम वृक्षविशेषः, तद्विषयको दशोद्देशकसमुदायरूपो वर्गस्तालवर्ग इति कथ्यते, तत्र प्रथमः १। 'एगद्विय' एकास्थिकः—एकमस्थिकम् 'गुठली' लोकप्रसिद्धं फलमध्ये येषां ते एकास्थिका आम्रजम्बूनिम्बादयः, तद्विषयको द्वितीयो वर्गः २। 'बहुवीयगा य' बहुवीजकाश्च बहूनि

षाषीसर्वे शतकका प्रारंभ

२१ वां शतक व्याख्यात होकर अब अवसर प्राप्त ताल आदि वृक्षों से सम्बन्ध रखने वाला यह २२ वां शतक प्रारंभ होना है इसके अर्थ को संग्रह करके कहने वाली यह गाथा सष से पहिले सूत्रकार ने कही है--'तालेगद्वियबहुवीयगा य' इत्यादि'

टीकार्थ—ताल नामका एक वृक्ष होता है इसके सम्बन्ध में दश उद्देशकों का समुदायरूप प्रथम वर्ग है इस वर्ग का नाम तालवर्ग है, जिनके फलों के मध्यमें एक गुठली होती है ऐसे आम, जम्बू निम्ब आदि वृक्ष एकास्थिक कहलाते हैं इनके सम्बन्ध में जो दश उद्देशका का समुदाय-

षाषीसमा शतकना प्रारंभ—

षोडशीसमा शतकतुं निरूपयु ढरीने हुवे अवसरप्राप्त ताड विगेरे वृक्षे साथे संभंध राषवावाणा आ २२ षाषीसमा शतकना प्रारंभ करवाभा आवे छे. षाषीसमा शतकना विषयने णतापवावाणी गाथा सूत्रकारे कही छे ते आ प्रभाण्णे छे--'तालेगद्वियबहुवीयगा य' इत्यादि-

टीकार्थ—ताड नामतुं वृक्ष थाय छे. ते संभंधी दश उद्देशाञ्चोना समुदायरूप पडेवो वर्ग छे. तेनुं नाम ताल वर्ग छे. १ लेना कृणोनी अंहर ओक गोठवी छाय छे, ओवा—आंभो—लण्डा, लीमठो, विगेरे वृक्षे ओक अरिषवाणा कहेवाय छे. तेना संभंधमां इस उद्देशाञ्चो ३५ ले समुदायरूप वर्ग छे ते

बीजानि फलमध्ये येषां ते बहुबीजका वृक्षाः, ते चास्थिकृतिन्दुकवदरकपित्था-
दयः, तद्विषयकस्तृतीयो वर्गः। 'गुच्छाय' गुच्छाश्च गुच्छा वृन्ताकी प्रभृतय स्तद्वि-
षयको वर्गश्चतुर्थः। 'गुम्भ' गुल्माः सिरियक नवमालिकाकोरण्टकादयः, तद्विषयको
वर्गः पञ्चमः। 'वल्ली य' वल्ली च वल्लयः पूसफली कालिङ्गी तुम्बी प्रभृतया,
ताः षष्ठे वक्तव्याः, एतद्विषयको वर्गः षष्ठः। ते एते षड्वर्गाः अस्मिन् शतके
'छद्दसवग्गा ए' षड्दशवर्गाः दशोद्देशकात्मका एते अनन्तरोक्ताः षड्वर्गाः।
'सद्वि पुगर्होति उद्देशा' षष्टिः पुनर्मवन्ति उद्देशाः प्रत्येकं वर्गाणां दशदशोद्देशक-
प्रमाणत्वात् षष्टिरुद्देशका भवन्ति द्वाविंशतिशतके ताळादिकाः षड्वर्गाः प्रत्ये-
कवर्गे मूलकन्दस्कन्धत्वकृशाखाप्रवालपत्रपुष्पफलबीजनामका दश उद्देशकाः तथा
च दशानां षट्संख्यया गुणने षष्टिरुद्देशका भवन्तीति गार्थार्थः।

रूप वर्ग है वह एकास्थिक द्वितीयवर्ग है, जिनके फलों में बहुत बीज
होते हैं वे बहुबीजक वृक्ष हैं जैसे तिन्दुक, कपित्थ आदि इनके सम्बन्ध
में जो दश उद्देशकों का समुदायरूप वर्ग है वह बहुबीजक तृतीयवर्ग
है। गुच्छारूप जो बैंगन आदि वनस्पतियां हैं वे गुच्छारूप वनस्पतियां
हैं इनके सम्बन्ध में चतुर्थवर्ग है सिरियक, नवमालिका, कोरण्टक
आदि के सम्बन्ध में पांचवां वर्ग है, पूसफली, कालिङ्गी तुम्बी आदि
के सम्बन्ध में छठा वर्ग है इस प्रकार के ये छहवर्ग इस शतक में हैं।
'छद्दसवग्गा' इत्यादि एक एक वर्ग १०-१० उद्देशात्मक होने से कुल
उद्देश यहाँ ६० हैं। इन एक एक वर्ग के उद्देशकों के नाम इस प्रकार

ओकास्थिक, नामने बीजे वर्ग' छे. २ बेना इणोभां धणा बीज डाय छे ते
अहुबीज वाणा वृक्षो कडेवाय छे. जेम के-(तिङ्क) कोडु' विगेरे आना
सं'धमां दश उद्देशाओना समुदाय इय जे वर्ग' छे, ते अहुबीज'क'
नामने त्रीजे वर्ग' छे. गुच्छाइय जे रिङ्गणु विगेरे वनस्पति छे, ते गुच्छा-
इय वनस्पति कडेवाय छे. ते सं'धी ओयो वर्ग' छे. सिरियक. नवमालिका,
कोरण्टक, विगेरे सं'धी पांचमे वर्ग' छे. पूसङ्गी, कालिङ्गी, तुम्बी,
वगेरेना सं'धमां छहो वर्ग' छे. आ रीते आ शतकमां दस वर्ग' छे.

'छद्दसवग्गा' इत्यादि-ओक ओक वर्गना १० १० दस दस उद्देशाओ छे.
जे रीते छ वर्गना कुल ६० साठ उद्देशा थाय छे. आ ओक ओक उद्देशा-

॥ अथ प्रथमो वर्गः प्रारभ्यते ॥

अथ वलयवनस्पतिजातीयतालतमात्रादिवनस्पतिस्वरूपमाह—‘रायगिहे’ इत्यादि
 मूलम्—‘रायगिहे जाव एवं वयासी—अह भंते ! तालतमा-
 लतकलितेतलिसालसरलसारगललाणजावई केयईकदलीचस्य —
 रुक्खयुंतरुक्खहिंशुक्खलदंगरुक्ख पूषफली खञ्जरी नालिष-
 रीणं, एएसि षं जे जीवा मूलत्ताए वक्कमंति, ते षं भंते !
 जीवा कओहितो उववज्जंति । एवं एत्थ वि मूलादीया दस
 उद्देसगा कायन्वा जहेन सालीणं नत्तं इयं षाणत्तं मूले कंदे
 खंधे तथाए साले य एएसु पंचसु उद्देससु देवो न उववज्जइ ।
 तिन्नि लेस्साओ । ठिती जहन्नेणं अंतोमुहुत्तं उक्कोसेणं दस-
 वासलहस्साइं उवरिल्लेसु पंचसु उद्देससु देवो उववज्जइ
 चत्तारि लेस्साओ, ठिती जहन्नेणं अंतोमुहुत्तं उक्कोसेणं वास-
 पुहुत्तं ओगाहणा मूले कंदे धनुहपुहुत्तं खंधे तथाए साले य
 गाउय पुहुत्तं पवाले पत्ते धणुहपुहुत्तं पुप्फे हत्थपुहुत्तं फले
 बीए थ अंगुलपुहुत्तं सव्वेसिं जहन्नेणं अंगुलस्स असंखेज्जइ-
 भागं । लेसं जहा सालीणं । एवं एए दस उद्देसगा ॥सू० १॥

छाया—रात्रगृहे यावदेव मवादीत् अथ भदन्त । तालतमालतकलितेतलि-
 शालसरलसारकल्याण जावतीकेतकी—कदलीचर्मवृक्षगुन्दवृक्षहिंशुवृक्ष—लवंगवृक्ष-
 पूषफलीवर्जनीनारिकेरीणाम् एतेषां खल्ल ये जीवा मूलतया अवक्रामन्ति
 ते खल्ल भदन्त । जीवाः कुतः उत्पन्न्ते । एश्मनापि मूलादिकाः दशोद्देशकाः
 कर्तव्या यथैव शालीनाम् नवरमिदं नानात्वम्—मूले कन्दे स्फन्धे त्वचि शाले च
 एतेषु पञ्चसु उद्देशकेषु देवो नोत्पद्यते । तिस्रो लेश्याः । स्थिति जघन्येन अन्त-

से हि—मूलोद्देशक१ कन्दोद्देशक२ स्फन्धोद्देशक३ त्वगुद्देशक४ शाखो-
 द्देशक५ प्रवालोद्देशक६ पत्रोद्देशक७ पुष्पोद्देशक८ फलोद्देशक९,
 बीजोद्देशक१०, इस प्रकार का यह गाथा का अर्थ है ।

ओना नामो आ प्रभात्ते छे । भूयोद्देशक१ षडोद्देशक२, स्फन्धोद्देशक३, त्वगु-
 द्देशक४, शाखोद्देशक५ प्रवालोद्देशक६ पत्रोद्देशक७ पुष्पोद्देशक८ इत्योद्देशक९-
 बीजोद्देशक१० आ प्रभात्ते आ गाथानो अर्थ छे”

मुहूर्त्तम् उत्कर्षेण दशवर्षसहस्राणि उपरितनेषु पञ्चसु उद्देशकेषु देव उत्पद्यते, चतस्रो-
 लेश्याः स्थितिर्जघन्येन अन्तर्मुहूर्त्तम्, उत्कर्षेण वर्षपृथक्त्वम्, अवगाहना मूले कन्दे
 धनुःपृथक्त्वम् स्कन्धे त्वचि शाले च गन्युत पृथक्त्वम् मवाले पत्रे च धनुःपृथक्त्वम्,
 पुष्पे हस्तपृथक्त्वम् फले बीजे चाङ्गुलपृथक्त्वम् । सर्वेषां जघन्येन अङ्गुल-
 स्यासंख्येयभागम्, शेषं यथा शालीनाम् । एव मेते दशउद्देशकाः ॥सू०१॥

॥ द्वात्रिंशद्विंशतके प्रथमो वर्गः समाप्तः ॥

टीका—‘रायगिहे जाव एवं वयासी’ राजगृहे यावद्देवमवादीत् अत्र यावत्
 भगवतः समवसरणमभूत् परिषत् निर्गता, धर्मोपदेशो भगवता दत्तः धर्मकथां
 श्रुत्वा परिषत् प्रतिगता, तदनन्तरं भगवन्तं वन्दित्वा नमरियत्वा ऊर्ध्वजानुः
 इत्यादि विशेषणयुक्तः प्राञ्जलिपुटो गौतमः, एतदन्तस्य प्रकरणस्य संग्रहो भवति
 किमवादीत् गौतमो भगवन्तम् ? तत्राह—‘अइ’ इत्यादि । ‘अह भंते’ अथ भदन्त ।

अब सूत्रकार बलयवनस्पति जाति की जो ताल तमाल आदि
 वनस्पतियां हैं उनके स्वल्प का कथन करते हैं—‘रायगिहे जाव एवं
 वयासी’ इत्यादि ।

टीकार्थ—राजगृह नगर से भगवान् से गौतम ने ऐसा कहा—ऐसा
 यहां यावत् शब्द से इत्य पाठ का ग्रहण हुआ है—‘भगवान् का सम-
 वसरण हुआ, परिषत् अपने २ स्थान से निकली, धर्मोपदेश भगवान् ने
 दिया धर्म कथा को सुनकर परिषत् पीछे चली गई इसके बाद भगवान्
 को वन्दना करके, उन्हें नमस्कार करके, ऊर्ध्वजानु छुए’ गौतम ने दोनों
 हाथ जोड़कर भगवान् से ऐसा पूछा—वया पूछा ? सो वही अथ स्पष्ट

इसे सूत्रकार वनस्पतिनी जनता ने ताल, तमाल वगैरे वनस्पतियों
 - से, तेना स्वल्पं कथन करे से. ‘रायगिहे जाव एवं वयासी’ इत्यादि—

टीकार्थ—राजगृहनगरमां भगवान्ने गौतम स्वामीणे आ प्रभाषे
 पूछ्युं अडिं यावत् शब्दधी आ प्रभाषेणे पाठ अडिषु करायो से. ‘राजगृ-
 नगरमां भगवान्तुं समवसरणं यथुं. परिषत् भगवान्ने वंदना करवा नगर-
 नी अडार नीडणी, भगवान्ने तेणेने धर्मदेषना आपी. धर्मदेषना सांख-
 जीने परिषद् भगवान्ने वंदना नमस्कार करीने चोतपोताने स्थाने पापी
 गर्ध. ते यधी भगवान्ने वंदना नमस्कार करीने ऊर्ध्वजानु वाजा गौतम
 स्वामीणे अन्ने हाथ जोडीने घण्टा न वितय साथे प्रभुने आ प्रभाषे पूछ्युं

‘ताल’ तालो नामातिदीर्घो वृक्षविशेषः ‘तमाल’ तमालनामको वन्यो वृक्षः
 ‘तक्कलि’ तक्कलिनामको वृक्षविशेषः ‘तेतलि’ तेतलिर्वृक्षविशेषः ‘साल’ शाली
 वृक्षविशेषः ‘सरल’ सरलो वृक्षविशेषः ‘सारगल्लाण’ सारकल्याणो वृक्षविशेषः
 ‘जावई’ जावती वृक्षविशेषः ‘केवई’ केतकी पुष्पवृक्षविशेषः ‘कदली’ कदली-
 वृक्षः ‘चर्मरुक्ख’ चर्मवृक्षः चर्मवत् स्निग्धः ‘गुन्दरुक्ख’ गुन्दवृक्षः
 ‘हिंगुरुक्ख’ हिंगुकवृक्षः ‘लवंगरुक्ख’ लवङ्गवृक्षः ‘पूयफली’ पूगफली वृक्षः
 सुपारीति मसिद्धः ‘खज्जूरी’ खजूरी खजू वृक्षः ‘नालएरी’ नारिकेलवृक्षः, एते
 वलयवनस्पतिजातीया वृक्षास्तेषाम् ‘एएसि णं जे जीवा’ एतेषामुपरिनिर्दिष्टा-
 नाम् तालादि नारिकेलान्तानां वृक्षाणां खलु ये जीवाः ‘मूलत्ताए वक्कमंति’
 मूलतया-मूलरूपेण एतेषां वृक्षाणाम्, अवक्रामन्ति समुद्भवन्ति ‘ते णं भंते ! जीवा’
 ते खलु एतेषां वृक्षाणाम् मूलतया समुत्पद्यमाना जीवाः ‘कओर्दितो उववज्जंति’
 केभ्यः स्थानविशेषेभ्य आगत्योत्पद्यन्ते इति प्रश्नः । ‘एवं एत्थ वि मूलादीया
 दस उद्देसगा कायव्वा जहेव सालीणं’ एवमत्रापि दश मूलकन्दस्कन्धत्वक्

किया जाता है ‘अह भंते ! ताल-तमाल-तक्कलि-तेतलि-साल-सरल
 -सारगल्लाणं जाव०’ हे अदन्त ! जो ये ताल, तमाल, तक्कलि, तेतलि,
 साल, सरल-देवदारु, सारगल्ल यावत् केतकी-केवड़ा, कदलीकेला,
 चर्मवृक्ष, गुंदवृक्ष, हिंगुवृक्ष, लवंगवृक्ष, सुपारी के वृक्ष, खजूर के वृक्ष
 और नारियल के वृक्ष हैं सो इन वृक्षों के मूलरूप से जो जीव उत्पन्न
 होते हैं, वे कहां से आकर के उत्पन्न होते हैं ? इसके उत्तर में प्रभु
 कहते हैं-‘एवं एत्थ वि मूलादीया दस उद्देसगा कायव्वा जहेव सालीणं’
 हे गौतम ! शालिवर्ग के जैसा यहां पर भी मूलादिक दश उद्देशक

-अहभंते ! ताल-तमाल तक्कलि, तेतलि, साल सरल सारगल्लाणं जाव
 हे भगवन् के आ ताल, तमाल, तक्कली, तेतलि, साल, सरल-
 सारगल्ल, यावत् केतकी, केवड़ा, कदली, (केण) चर्मवृक्ष, गुंदवृक्ष (गुंदानाआड)
 हिंगनाआड लवंगना आड सोपारीना आड पाजुरीना आड अने नारीयेक्षना
 आडो छे, आ णथा आडोना मूण संधी के छवो उत्पन्न थाय छे, तेओ
 ध्यांधी आवीने उत्पन्न थाय छे ? आ प्रश्नना उत्तरमां प्रभु हडे छे ह-
 ‘एवं एत्थ वि मूलादीया दस उद्देसगा कायव्वा जहेव सालीणं’ हे गौतम !
 शाली वर्गना ध्यत प्रमाणे अहियां पलु मूण विगेरे दस उद्देशाओ सम-

शाखाप्रवालपत्रपुष्पफलवीजनामका उद्देशकाः कर्तव्याः यथैव शास्त्रीनां
शालिकवर्गे यथा मूलादिका वीजान्ताः दशोद्देशका निरूपिता स्तथैव इहापि
मूलादिका वीजान्ता दश उद्देशका वक्तव्याः । तत्र प्रथमो मूलकोद्देशकः, यना-
श्रित्य मूलतया उत्पद्यमाना जीवाः कुत आगत्योत्पद्यन्ते इति प्रश्नः, तिर्यग्भ्यो
मनुष्येभ्य आगत्य अत्रोत्पद्यन्ते इत्युत्तरम्, उत्पत्तिद्वारे-हे भदन्त ! तालादीनां
मूलतया समुत्पद्यमाना जीवा एकसमयेन क्रियत्संख्यका उत्पद्यन्ते इति प्रश्नः ।
उत्तरमाह-गौतम ! जघन्येन एको वा द्वौ वा, त्रयो वा उत्कृष्टतः संख्येया वा

कहना चाहिये-वे दश उद्देशक इस प्रकार से हैं-मूलोद्देशक १ कन्दो-
द्देशक २ स्कन्धोद्देशक ३ त्वगुद्देशक ४ शाखोद्देशक ५, प्रवालोद्देशक ६
पत्रोद्देशक ७ पुष्पोद्देशक ८ फलोद्देशक ९ और बीजोद्देशक १०, इनमें
प्रथम मूलोद्देशक को लेकर ही गौतम ने प्रभु से ऐसा पूछा है-
इसमें वे कहां से आकर के उत्पन्न होते हैं-क्या नरक से
आकर के उत्पन्न होते हैं ? या तिर्यचगति से आकर के उत्पन्न
होते हैं ? या मनुष्यगति से आकरके उत्पन्न होते हैं ? या देवगति से
आकरके उत्पन्न होते हैं ऐसा प्रश्न किया गया है ? इसके उत्तर में प्रभु
ने कहा है-तिर्यच से या मनुष्य से आकरके ही वे इन पूर्वोक्त वृक्षों
के मूलरूप से उत्पन्न होते हैं । हे भदन्त ! ताल आदिकों के मूलरूप
से उत्पद्यमान जीव एक समय में कितने उत्पन्न होते हैं ? हे गौतम !
जघन्य से वे एक या दो या तीन उत्पन्न होते हैं और उत्कृष्ट से वे

-एवा ते दस उद्देशाणो आ प्रमाणे छे-मूलोद्देशक १ कन्दोद्देशक २ स्कन्धोद्देशक ३
त्वगुद्देशक ४ शाखोद्देशक ५ प्रवालोद्देशक ६ पत्रोद्देशक ७ पुष्पोद्देशक ८ फलोद्देशक ९
अने बीजोद्देशक १० आ दश उद्देशाणो पैरी पड़ेला मूलोद्देशाना संख्येया
-गौतम स्वामीजे प्रभुने ऐवुं पूछुं के-हे लगवन् तेजो कथांधी आवीने
आमां भूण इपे उत्पन्न थाय छे ? शुं नरकथी आवीने उत्पन्न थाय छे ?
अथवा तिर्य'च गतिमाधी आवीने उत्पन्न थाय छे ? अथवा मनुष्य गति-
मांधी आवीने उत्पन्न थाय छे ? अथवा देवगतिमाधी आवीने उत्पन्न थाय
छे ? आ प्रमाणे प्रश्न कथो छे, आ प्रश्नना उत्तरमा प्रभुजे इहुं के-तिर्य'च
अथवा मनुष्य गतिमाधी आवीने ए ते लुवो आ पड़ेला कहेल वृक्षेना भूण
इपे उत्पन्न थाय छे, इरीथी गौतम स्वामी पूछे छे के हे लगवन् ताल
पणेरेमा भूणइपे उत्पन्न थनारा लुवो अेक समयमां कहेल उत्पन्न थाय
छे ? उत्तर छे गौतम ! जघन्यथी तेजो अेक अथवा जे अथवा त्रयु उत्पन्न
थाय छे अने उत्कृष्टथी तेजो संख्यात अने असंख्यात इपथी उत्पन्न थाय

असंख्येया वेत्युत्तरम् । अपहारद्वारे-ते मूलजीवा असंख्येयोत्सर्पिण्यवसर्पिणी पर्यन्तम् यदि प्रतिसमयम् असंख्याता अपि निष्काश्यन्ते तदापि ततो न निष्काशयितुं शक्यते इत्यपहारोऽपि मूलजीवानां वक्तव्यः । अवगाहनाद्वारे-तेषां मूलजीवानां शरीरावगाहना क्रियती प्रज्ञप्तेति प्रश्नः, जघन्येनाङ्गुलस्यासंख्येय-भागम् उत्कृष्टतो धनुःपृथक्त्वम् द्विधनुरारभ्य नवधनुःपर्यन्तमित्युत्तरमिति । वन्धनकद्वारे-ते जीवाः खञ्ज ज्ञानावरणीयस्य कर्मणो वन्धका अवन्धका वेति

संख्यात और असंख्यातरूप से उत्पन्न होते हैं । अपहारद्वार में-प्रभु से गौतम ने ऐसा पूछा है-हे भदन्त । इनके मूल से यदि जीव प्रति-समय संख्यात या असंख्यात उत्सर्पिणीकाल तक भी असंख्यातेर निकाले जावें तो वे उसमें से कितने काल में पूरे निकाले जा सकते हैं ? हे गौतम ! यदि प्रतिसमय भी असंख्यात के रूप में संख्यात या असंख्यात उत्सर्पिणी कालतक भी उस में से जीव निकाले जावें-तो भी वे उसमें से पूरे नहीं निकाले जा सकते हैं, उन मूलगत जीवों की शरीर की अवगाहना कितनी कही गई है ? हे गौतम ! उन मूलगत जीवों की शरीर-अवगाहना जघन्य से अंगुल के असंख्यातवें भागप्रमाण और उत्कृष्ट से दो धनुष से लेकर ९ धनुषतक की कही गई है । हे भदन्त । वे मूलगत जीव ज्ञानावरणीय आदि कर्मों के वन्धक होते हैं या अवन्धक होते हैं ? हे गौतम ? वे मूलगतजीव ज्ञानावरणीय आदि

छे. अपहारद्वार संबंधमां गौतम स्वामी प्रभुने एषु पूछे छे हे-हे लगवन् तेना भूणमांधी ने एवो प्रतिसमयमां संख्यात अने असंख्यात उत्सर्पिणी काल सुधी असंख्यातपणुधी कडाडवामां आवे तो ते केटला कालमां तेमांधी पूरे पुरा पहार कडाडी शक्य तेम छे ? उत्तर-हे गौतम । प्रत्येक समये ने असंख्यात रुपधी संख्यात अथवा असंख्यात उत्सर्पिणी काल सुधी तेमांधी एवो पहार कडाडवामां आवे, तो पणु ते एवो तेमांधी पूरे पूरा पहार कडाडी शक्यता नथी. गौतम स्वामीने प्रश्न-ते भूणमा रडेला एवोना शरीरनी अवगाहना (संघाठ पडे.जाठ) केटली कही छे ? लगवानने उत्तर हे गौतम ! ते भूणमां रडेला एवोना शरीरनी अवगाहना जघन्यधी अथ आंगणना असंख्यात लाग प्रमाणु अने उत्कृष्टधी ने धनुषधी एधने नव धनुष सुधीनी कही छे. गौतम स्वामीने प्रश्न-हे लगवन् ते भूणमां रडेला एवो ज्ञानावरणीय विगेरे प्रमेनि वंध करतार डाय छे ? हे अवन्धक डाय

प्रश्नः, बन्धका एव न तु अवन्धका इत्युत्तरम् । एवं वेदे उदये उदीरणायामपि अवगन्तव्यमिति । लेश्वाद्वारे-कृष्णलेश्या नीललेश्या कापोतिकलेश्या इति तिस्रो लेश्या मूलजीवानाम्, लेश्यायां पद्मविंशति भङ्गाः । दृष्टौ-मिथ्यादृष्टय इमे जीवाः । ज्ञानद्वारे-अज्ञानिन इमे जीवाः । योगे केवलं काययोगिनः, उपयोगे साकारोपयोगिनोऽनाकारोपयोगिनश्च, एतमेव वर्णाद्यारभ्य इन्द्रियद्वारपर्यन्तं द्वादशद्वारेषु यथायथं ज्ञेयम् इति इमे मूलजीवा मूलादौ क्रियत्कालपर्यन्तं तिष्ठ-

कर्मों के बंधक ही होते हैं अवंधक नहीं होते हैं । इसी प्रकार का कथन कर्मों के वेदन के संबंध में, उदय होने के संबंध में और उदीरणा के सम्बन्ध में भी जानना चाहिये । हे भदन्त ! वे मूलगत जीव कितनी लेश्याओं वाले होते हैं ? हे गौतम ! वे मूलगत जीव कृष्ण, नील, कापोत, इन तीनलेश्याओं वाले होते हैं । इन लेश्याओं के पूर्वोक्त पद्धति के अनुसार २६ भंग होते हैं-वे सब यहां पर कहना चाहिये 'दृष्टिद्वार में-ये समस्तजीव मिथ्यादृष्टि ही होते हैं, ज्ञानद्वार में-ये अज्ञानी ही होते हैं, योगद्वारमें-ये केवल काययोगवाले ही होते हैं, उपयोग द्वार-में ये साकार अनाकाररूप दोनों प्रकार के उपयोगवाले होते हैं' ऐसा सब कथन यहां पर करना चाहिये इसी प्रकार से वर्णादि से लेकर इन्द्रियद्वारतक के १२ द्वारों में यथायोग्य जानना चाहिये,

छे ? भगवानने उत्तर- हे गौतम ! ते भूणमां रडेता एवो ज्ञानावरणीय विगेशे कर्मेना भ'वक-बध करतारा न डोय छे. अगंधक होता नधी आ प्रभाषेपुं कथन कर्मेना वेदनता संबंधमां, उदयना संबंधमां अने उदीरणा संबंधमां पणु समजपुं. हे भगवन् ते भूणमां रडेता एवो कटकी लेश्याओ वाणा डोय छे ? गौतम स्व'भीना आ प्रश्नता उत्तरमां प्रभु छडे छे डे- हे गौतम ! तेना भूणमां रडेता एवो कृष्ण, नील, अने कापोत आ त्रणु लेश्याओवाणा डोय छे. आ लेश्या संबंधी पडेला दरेल पद्धतिथी २६ छन्वीस ल'गो थाय छे. ते तमाम ल'गो अहियां छडेवा लेछ'ओ.

दृष्टिद्वारमां-आ भधा एवो मिथ्यादृष्टि न डोय छे, ज्ञानद्वारमां-आ भधा एवो अज्ञानी न डोय छे योगद्वारमां आ एवो देवण काययोग वाणा न डोय छे. उपयोगद्वारमां-आ एवो साकार-अने अनाकार रूप अने प्रकरता उपयोगवाणा डोय छे. आ तमाम कथन अहियां छडेपुं. ओन रीते वर्याद्विधी लउने इन्द्रियद्वार सुधीना पारे द्वारे संबंधनुं विवेच्यन येत्प रीते समञ्ज वेपुं. प्रश्न-हे भगवन् आ भूणता एवो भूण वगे-

न्ती ? ति प्रश्नः, जघन्येन अन्तर्मुहूर्त्तम् उत्कृष्टतोऽसंख्येयं कालमिति । मूलादौ स्थिता जीवाः पृथिव्यादिकायं गच्छन्ति ततः पुनरागत्य मूले समुत्पद्यन्ते, एवं प्रकारेण क्रियन्तं कालं मूलमनुसेवन्ते क्रियन्तं च कालं मत्यागतिं कुर्वन्तीति प्रश्नः, जघन्येन भवद्वयमुत्कृष्टतोऽसंख्यातभवमिति वायुकायपर्यन्तं बोध्यम्, वनस्पति-विडलेन्द्रियतिर्यग्योनिकमनुष्येषु पृथक् पृथग्निजेयम्, तच्चोत्पलो देश इदं भणितव्यम् । हे भदन्त ! सर्वे प्राणाः सर्वे भूताः सर्वे जीवाः सर्वे

हे भदन्त ! ये मूलजीव मूल आदि में कबतक रहते हैं ? हे गौतम ! ये मूलजीव मूल आदि में जघन्य से तो एक अन्तर्मुहूर्त्तक रहते हैं और उत्कृष्ट से असंख्यात कालतक रहने हैं । हे भदन्त ! ये मूलादि-गत जीव यदि वहाँ से सरकर पृथिवी आदि काय में उत्पन्न हो जावे और फिर वहाँ से भी सर कर पुनः मूल आदि में उत्पन्न हो जावे तो इस प्रकार से सरकर पुनः वहीं उत्पन्न होकर फिर वे वहाँ कितने कालतक रहते हैं और इस प्रकार से वे गमनागमन कबतक करते रहते हैं ? हे गौतम ! वे इस प्रकार से कम से कम दो भवग्रहणतक और उत्कृष्ट से असंख्यात भवग्रहणतक वहाँ रहते हैं और गमनागमन क्रिया करते हैं । इसी प्रकार से वनस्पति-विकलेन्द्रिय, तिर्यचपंचेन्द्रिय एवं मनुष्य इन सब में उत्पन्न होकर पुनः वहीं उत्पन्न होकर रहने का काल जानना चाहिये यह सब कथन उत्पल उद्देश में पीछे प्रकट किया

रेमां कथां सुधी रडे छे ? लगवानने उत्तर-डे गौतम ! आ मूणना लुवा मूण वगेरेमां जघन्यधी ओक अंतर्मुहूर्त्त सुधी रडे छे, अने उत्कृष्टधी असंख्यात काण सुधी रडे छे. गौतम स्वामीने प्रश्न-डे लगवन् आ मूण विगेरेमां रडेला लुवा ने त्यांधी मरीने पृथ्वीकाय विगेरेमां ने उत्पन्न थछे लथ अने पाछा त्यांधी पछु मरीने इरीधी मूण विगेरेमां उत्पन्न थछे लथ. तो आ रीते मरीने इरीधी त्यांज उत्पन्न थछेने तेओ त्यां डेटला काण सुधी रडे छे ? अने आ रीते तेओ अवर जवर कथां सुधी करता रडे छे ? आ प्रश्नना उत्तरमां प्रलु कडे छे डे-डे गौतम ! तेओ आ रीते ओछामां ओछा ने लवग्रहण सुधी अने उत्कृष्टधी असंख्यात लवग्रहण सुधी त्यां रडे छे, अने गमनागमन-अवर जवर करता रडे छे. आन् रीते वनस्पतिकाय, विकलेन्द्रिय, तिर्यच, पंचेन्द्रिय, अने मनुष्य आ लधामां उत्पन्न थछेने इरीधी त्यांज उत्पन्न थछेने रहेवाने काण समजवे. आ तभाम वधुंन उत्पल उद्देशमां पडेला कडेला छे. त्यांधी वमलु सेवुं.

सर्याः मूलादिजीवतया समुत्पन्नवर्गाः किमिति प्रश्नः, असकृत् अनन्तवारं
चेत्युत्तरम् । एवमेव मूलदेशकवत् कन्दकोदेशकोऽपि शालिवर्गवत् अध्येतव्यः,
एवमेव स्कन्धोदेशकोऽपि एवमेव त्वगुद्देशोऽपि एवमेव शाखोद्देशकोऽपि एवमेव
प्रवालोद्देशकोऽपि एवमेव पत्रपुष्पफलजीवोद्देशका अपि कर्तव्या-ज्ञातव्याश्चेति
शालिवर्गवत् सर्वे उद्देशका मूलकन्धस्कन्धत्वक्शाखाप्रवालपत्रपुष्पफलजीवान्ता
दशोद्देशका वक्तव्याः तत्र शालिवर्गपेक्षया यद्वैलक्षण्यं तद्वर्णयितुमाह—
'नवरं' इत्यादि । 'नवरं इमं णाणत्तं' नवरं-केवलम् इदं नानात्वं-येदा
शालिवर्गपेक्षया द्वाविंशतिशतजीव प्रथमादिवर्गेषु तथाहि—'मूले कन्दे खंभे तथाए
साले य मूले कन्दे स्कन्धे त्वचि शाखायां च 'एएतु पंचसु उद्देशमेषु' एतेषु उप-

व्याया ई । हे भदन्त ! स्वमस्त प्राण, स्वमस्तश्वेत, स्वमस्तजीव, और
स्वमस्तसन्ध क्रिया मूल आदि के जीव रूप से उत्पन्न हो चुके हैं ? हां,
गौतम ! ये स्वमस्त प्राण आदि मूल आदि में जीवरूप से अनेक बार
या अनन्तवार उत्पन्न हो चुके हैं । इस प्रकार के इस शालिवर्गगत
मूलोद्देश के जैसा कन्दकोद्देश भी कहना चाहिये इसी प्रकार से
स्कन्धोद्देशक, त्वगुद्देशक, शाखोद्देशक, प्रवालोद्देशक और पत्र, पुष्प,
फल, एवं पीज सम्बन्धी उद्देश भी जनना चाहिये । शालिवर्ग के जैसा
ही ये सब मूल, कन्द, स्कन्ध आदि १० उद्देश स्वतः बनालेना चाहिये
परन्तु इस वर्ग में शालिवर्ग की अपेक्षा से जो भिन्नता है उसे सूत्रकार
ने 'नवरं' इस पद द्वारा इस प्रकार से स्पष्ट किया है—कि इस २२ वे
शतक के प्रथमादिवर्गों में पूर्वोक्त शालिवर्ग की अपेक्षा मूल, कन्द,

गौतम स्वामीने प्रश्न-हे भगवन् स्वमस्त प्राणो, सधणा भूतो सधणा
लुवो अने सधणा सत्तो भूण विगेरेना लुव इपे शु' पडेतां उत्पन्नं धर्ध
चूकया छे ? आ प्रश्नना उत्तरमां प्रलु छे छे के-डा गौतम ! आ स्वमस्त
प्राणो, विगेरे भूण विगेरे भूण विगेरेमां लुव इपधी अनेक वार अथवा
अनन्तवार उत्पन्न धर्ध चूकया छे. आ रीते आ शाली वर्गमां छेलेल भूदो-
द्देशक प्रभाणो छेदेद्देशक पणु समज्जवो. अने अण रीते स्कन्धोद्देशक, त्वगु-
द्देशक, शाखोद्देशक, प्रवालोद्देशक, अने पत्र, पुष्प, इण अने जीव संबन्धी
उद्देशाओ पणु समज्जवा.

शालीवर्ग प्रभणो अ आ तमास भूण-कन्द स्कन्ध-विगेरे १० उद्देशाओ
स्वयं णनावी लेवा. परंतु आ वर्गमां शाली वर्गनी अपेक्षाओ-भूण, कन्द,

युक्तेषु मूलादिशाखान्तपञ्चोद्देशकेषु 'देवो न उववज्जइ' देवो नोत्पद्यते, मूला-
दिशाखान्तपञ्चस्थाने देवानामुत्पत्तिर्न भवति, अनेन प्रवालादिपञ्चस्थानेषु देवो
त्पत्तिर्भवतीति सिद्धम्' अशुभस्थानेषु देवोत्पत्तेरनभ्युपगमात् शुभेष्वेव स्थानेषु
देवोत्पत्तेरिति । यद्यपि शालिवर्गेषु मूलादौ देवोत्पत्ते निषेधः कृत इहापि तदेव
निषिध्यते इति न वैलक्षण्यं किन्तु समत्वमेव, तथापि-एतावदंशे समश्वेऽपि
वैलक्षण्यस्य सद्भावो विद्यते एव, तथाहि-शालिकवर्गे पुष्पादौ देवोत्पत्तिः
कथिता इह तु प्रवालादारभ्य बीजान्तेषु पञ्चसु स्थानेषु देवोत्पत्ते रग्रे प्रतिपादना-
दस्त्येव वैलक्षण्यम्, अपि च इदमपि नानात्पत्त्यु 'दित्रि लेसदाओ' तिस्रो लेखाः

स्कन्ध, लङ्क और छात्रा इन पांच उद्देशकों में देवों की उत्पत्ति होने
का अभाव कहा गया है, अतः इस कथन से प्रवाल, पत्र पुष्प, फल
बीज एवं उद्देशकों में देवों की उत्पत्ति होती है ऐसी बात सिद्ध हो
जाती है देवों की उत्पत्ति अशुभस्थानों में नहीं होती है-किन्तु शुभ
स्थानों में ही होती है-कद्यपि शालिवर्ग आदि वर्गों में कुछ आदिकों
में देवों की उत्पत्ति होने का निषेध किया ही गया है और यहाँ पर
भी वही बात कही गई है अतः इससे कुछ भिन्नता तो आती नहीं है
इस कथन में-समानता ही आती है अतः फिर इसके कहने की क्या
आवश्यकता पड़ी ? तो इसका उत्तर ऐसा है कि इतने अंशमें भले ही
समानता रहे, तब भी विलक्षणता का तो सद्भाव है ही जैसे-शालिक
वर्ग में पुष्प आदि स्थानों में देवों की उत्पत्ति कही गई है और यहाँ
प्रवाल से लेकर बीजान्त पांच स्थानों में देवों की उत्पत्ति कही जाने

रुध त्वइ अने शाखा आ पांच उद्देशाओमां देवोनी उत्पत्तिनो अभाव
कडेल छे. जेथी आ कथनथी प्रवाल, पत्र, पुष्प इण अने बीज आ उद्देशा
शाओमां देवोनी उत्पत्ति धाय छे. जे वात सिद्ध छे देवोनी उत्पत्ति
अशुभ स्थानोमां थती नथी. परंतु शुभ स्थानोमां धाय छे. जे छे शाली
विगेरे वर्गमां भूण विगेरेमां देवोनी उत्पत्ति धवानो निषेध करेल छे, अने
अद्वि'यां पद्य जेन वात कही छे. जेथी आमां कांछ जुहापद्य आवतु नथी.
आ कथनमां सरभापद्युं न आवे छे. तो पद्य पाद्य आ कथन कडेवानी
शी नइर पडी ? आ शंका नो प्रत्युत्तर जे छे छे-आटला अंशमां सरभा
पद्युं लदे डोय तो पद्य विलक्षणपद्युं तो छे न जेमके-शाली विगेरे
वर्गमां पुष्यो वगेरे स्थानोमां देवोनी उत्पत्ति कही छे, अने अद्वि'यां
प्रवालधी लछने बीज सुधीना पांच स्थानोमां देवोनी उत्पत्ति कडेवामां

मूलादिशाखान्तजीवानां कृष्णनीलकापोतिकाः 'ठिती जघ्ननेणं अंतोमुहुत्तं उक्को-
सेणं दसवाससदस्साइं' स्थितिर्मूलादिजीवानां जघन्येन अन्तर्मुहूर्त्तम् उत्कर्षेण
दशवर्षसहस्राणि, शालिप्रकरणे जघन्या स्थितिरन्तर्मुहूर्त्तप्रमाणा उत्कृष्टा
स्थितिर्वर्षपृथक्त्वरूपा कथिता, इह तु उत्कृष्टा स्थितिर्दशवर्षसहस्रपरिमिता
कथिता इति भक्त्युक्तयोः स्तानामौ वैलक्षण्यम् । 'ओगाहणा मूले कंदे धणुहपुहुत्तं'
अवगाहना मूले कन्दे च धनुःपृथक्त्वं, फलकन्दजीवानाम् शरीरावगाहना
धनुः पृथक्त्वम्, द्विधनुसारभ्य तत्रधनुःपर्यन्तम् । शालिकवर्गे शरीरावगाहना
जघन्येन अङ्गुलस्यासंख्येयनाया उत्कृष्टतो धनुःपृथक्त्वमात्रं सर्वेषां मूलादीनां

वाली है इस अपेक्षा हज कथन से भिन्नता आती ही है—तथा इस प्रकार से भी यहां विलक्षणता आती है—'तिन्नि लेस्साओ' मूल से लेकर शाखातक के जीवों के कृष्ण, नील और कापोत ये तीन लेश्याएँ कही गई हैं तथा इनमें देवों की उत्पत्ति का अभाव भी कहा गया है स्थिति जघन्य से अन्तर्मुहूर्त्त की एवं उत्कृष्ट से दस हजार वर्ष की कही गई है एवं बाकी के प्रवाल आदि पांच उद्देशकों में देवों की उत्पत्ति और चार लेश्याओं का कथन किया गया है तब कि शालिप्रकरण में जघन्य स्थिति अन्तर्मुहूर्त्त की और उत्कृष्ट स्थिति २ वर्ष से लेकर ९ वर्ष तक की कही गई है इस प्रकार से इन दोनों स्थानों में भिन्नता है । 'ओगाहणा मूले कंदे धणुहपुहुत्तं' मूल एवं कन्दगत जीवों की अवगाहना २ धनुष से लेकर ९ धनुष तक की कही गई है तब कि शालिकवर्ग में सब मूलादिकों की शरीरावगाहना जघन्य से अंगुल के

आवशे. आ अपेक्षाये आ ध्यनमां भिन्नपणु आवे ७ छे तथा आ रीते पणु अडीं विलक्षणपणुं आवे छे, 'तिन्नि लेस्साओ' मूलादी लधने शाखा सुधीना लधेमां दृष्ट. नील अने कापोत ये पणु लेश्याओ छडी छे, तथा तेमां देवोनी उत्पत्तिनेः अभाव पणु द्यो छे. स्थिति जघन्यथी अन्तर्मुहूर्त्त सुधीनी अने उत्कृष्टथी अन्तर वर्षनी छडी छे. अने गाडीना प्रवाल विगेरे पांच उद्देश्याओमां देवोनी उत्पत्ति अने चार लेश्याओनुं ध्यन करेद छे. शाखी प्रकरणमां जघन्य स्थिति अन्तर्मुहूर्त्त अने उत्कृष्ट स्थिति २ से वर्षथी लधने ९ नव वर्ष सुधीनी छडी छे. ये रीते आ अन्ने स्थानोमां भिन्नपणु छे. 'ओगाहणा मूले कंदे धणुहपुहुत्तं' मूल अने कंदमां रहैला लधेनी अवगाहना २ से धनुषनी ९ नव धनुष सुधीनी छडी छे. अने शाखी प्रकरणमां मूल विगेरे पधाना शरीरनी अवगाहना जघन्यथी आंजणना असंख्यायमां

कथितम्, इह तु पृथक् पृथगिति भवत्येव उभयत्रापि वैलक्षण्यमिति। 'खंधे तथाप्य साखे य गाउयपुहुत्तं' स्कन्धे त्वच्चिं शाखायां च गव्यूतपृथक्त्वमित्यर्थः द्विक्रो-
शादारभ्य नवक्रोशपर्यन्तं स्कन्धत्वकृशाखानाम् अवगाहना अत्रापि शलिवर्गा-
पेक्षया वैलक्षण्यमुन्नेयम्। 'पत्राले पत्रे धनुहपुहुत्तं' प्रवाल पत्रे च धनुषपृथक्त्व-
मवगाहना कोमलपत्रम्-अविकशिताऽयत्रं वा पत्रं-प्रवालस्तरिमन्, प्रस्फुटि-
तावयवे पत्रे च धनुषपृथक्त्वमवगाहना, 'पुष्पे हस्तपुहुत्तं' पुष्पे हस्तपृथक्त्वम्
द्विहस्तादारभ्य नवहस्तपरिमिताऽवगाहना कथिता 'पुष्पे फले वीण्य अंगुलपुहुत्तं'
पुष्पे फले बीजे चाङ्गुलपृथक्त्वम् फलबीजयोरवगाहना अङ्गुलद्वयादारभ्य
नवाङ्गुलपर्यन्ता। लपयुक्ताः सर्वा अपि अवगाहना उत्कृष्टतः प्रदर्शिताः
जघन्यामवगाहनां तु स्वयमेव सूत्रे कथयति 'सव्वेसि' इत्यादि। 'सव्वेसि जघ-
न्नेणं अंगुलस्स असंखेज्जइभागं' सर्वेषां मूलकन्दस्कन्धत्वशाखाप्रवालपत्र-
पुष्पफलबीजानाम् अवगाहना जघन्येन अङ्गुलस्य अर्सेख्येयभागम् अङ्गुलस्या-
संख्येयभागमात्रा सर्वेषामवगाहनेति उत्कृष्टाऽवगाहना तु विविच्य सर्वेषां यथा-

असंख्यातवे भाग प्रमाण तक और उत्कृष्ट से २ धनुष से ९ धनुष
प्रमाण तक की कही गई है पर यहाँ वह पृथक् २ रूप से कही गई है
जैसे-स्कन्ध, त्वचा और शाखा की १ गव्यूति पृथक्त्व, प्रवाल एवं पत्र
की धनुष पृथक्त्व, पुष्प की हस्तपृथक्त्व, फल और बीज की अंगुल
पृथक्त्व पत्र में जघनक अवयव विकसित नहीं होते हैं तब तक तो
वह प्रवाल कहा गया है और जब उसमें अवयव प्रकट हो जाते हैं
तब वह पत्र कहा जाता है। यह सब कथन जघन्य अवगाहना को
लेकर नहीं किया गया है किन्तु उत्कृष्ट अवगाहना को लेकर ही किया
गया है अतः इन सब की जघन्य अवगाहना 'अंगुलस्स असंखेज्जइ-
भागं' अंगुल के असंख्यात वे भाग प्रमाण है ऐसा जानना चाहिये।

भाग प्रमाण सुधी अने उत्कृष्टथी २ ओ धनुषथी नव धनुष प्रमाण सुधीनी
कही छे. परंतु अडियां ते हरेकनी जुदा जुदा रूपथी कही छे. जेम के-शाणानी
१ अक गव्यूति (मेगाडथी लथ नव गाड) पृथक्त्व, प्रवाल अने पत्रनी
धनुष पृथक्त्व, पुष्पनी हाथ पृथक्त्व अने बीजनी आंगण पृथक्त्व, पत्रमां
न्यां सुधी अवयवो विकस पायता नथी त्यां सुधी तेने प्रवाण-रूपण
कडेवामां आवे छे, अने न्यारे तेमां अवयव प्रकट थथ नय छे, त्यारे तेने
पान कडेवामां आवे छे, आ तभाम कथन जघन्य अवगाहनाने लथने कडेल
नथी परंतु उत्कृष्ट अवगानाना संअधमां न कडेल छे. तेथी आ अधानी
जघन्य अवगाहना 'अंगुलस्स असंखेज्जइभागं' आंगणना असंख्यातमा भाग

યથ સૂત્રે એવ પ્રદર્શિતા ઇતિ । 'સેસં જહા સાલીણં' શેષં યથા શાલીનામ્ શાલિક-
પ્રકરણાપેક્ષયા યદ્વૈલક્ષણ્યં તત્ સૂત્રે એવ પ્રદર્શિતમ્ યત્ શિષ્ટમ્ તત્ સર્વં શાલિક-
વર્ગવદેવ દ્રષ્ટવ્યમ્ । ઇહ ભવતિ પ્રાચીન ગાથા—

‘પત્તે પવાલે પુષ્પે, ફલે ચ વીજે ચ હોઈ ઉવવાઓ ।

રુક્ષેસુ સુરગણાં પશસ્તરસવર્ણગન્ધેસુ ॥૧॥

છાયા—પત્રે પવાલે પુષ્પે ફલે ચ વીજે ચ ભવતિ ઉપપાતઃ ।

વૃક્ષેષુ સુરગણાનાં પ્રશસ્તરસવર્ણગન્ધેષુ ॥૧॥ ઇતિ ।

સુરગણાનાં દેવાનામુત્પાદઃ—ઉત્પત્તિઃ પ્રશસ્તરસવર્ણગન્ધવતાં વૃક્ષાણાં પત્રે
પવાલે વીજે ચ ભવતિ યૌડ્યં પ્રશસ્તરસવર્ણગન્ધવાન્ વૃક્ષો ભવતિ તસ્ય પવાલા-
દારમ્ય વીજાન્તેષુ દેવાનામુત્પત્તિ ભવતિ નાન્યત્ર મૂલાદિપશ્ચકે ઇતિ ભાવઃ । ‘એવં

‘સેસં જહા સાલીણં’ ઇસ પાઠ સે સૂત્રકાર ને યહ પ્રકટ કિયા હૈ કિ
શાલિક પ્રકરણ કી અપેક્ષા ઇસ પ્રકરણ મેં જો ભિન્નતા હૈ વહ તો હમને
સૂત્ર મેં હી પ્રકટ કર દી હૈ પર જહાં કોઈ ભિન્નતા નહીં હૈ વહ સવ
શાલિકપ્રકરણ હી જૈસા હૈ ભતઃ ઉસે પ્રકટ નહીં કિયા ગયા હૈ । યહાં
પ્રાચીન-ગાથા એસી હૈ—‘પત્તે પવાલે પુષ્પે’ ઇત્યાદિ ।

ઇસ ગાથા દ્વારા યહ પ્રકટ કિયા ગયા હૈ કિ દેવોં કા ઉત્પાદ
પ્રશસ્ત રસ, વર્ણ, ગન્ધ વાલે વૃક્ષોં કે પત્ર મેં, પવાલ મેં, પુષ્પ મેં, ફલ
મેં ઓર ળીજ મેં હોતા હૈ ઉનકે મૂલ મેં, કન્દ મેં, સ્કન્ધ મેં, ત્વક્ મેં
ઓર જ્વાલા મેં નહીં હોતા હૈ । ‘એવં એ દસ ઉદેસગા’ ઇસ પ્રકાર સે

પ્રમાણુ સુધીની છે. તેમ સમજવું. ‘સેસં જહા સાલીણં’ આ પાઠથી સૂત્રકારે
એ પ્રકટ કરેલ છે કે-શાલી પ્રકરણની અપેક્ષાએ આ પ્રકરણમાં જે ફેરફાર
છે, તે તો સૂત્રમાંજ બતાવેલ છે. પરંતુ બીજાં ફેરફાર નથી. તે તમામ શાલી
પ્રકરણની જેમ જ સમજવાનું છે તેથી તે ભાગ અથ વિસ્તાર લયથી અહિં
કહેલ નથી. અહિયાં પ્રાચીન ગાથા આ પ્રમાણે છે—‘પત્તે પવાલે પુષ્પે’ ઇત્યાદિ
આ ગાથાથી એ બતાવેલ છે કે-દેવોના ઉત્પાદ પ્રશસ્ત રસ, વર્ણ, ગન્ધ
વાળા વૃક્ષોના પાનમાં, ફળોમાં, પુષ્પોમાં, ક્ષોમાં અને બીજાંમાં, થાય છે,
તેના મૂળમાં, કંદમાં, સ્કન્ધમાં, છાલમાં, અને શાખા-ડાળોમાં થતો નથી.
‘એવં એ દસ ઉદેસગા’ આ રીતે આ તાલ નામના પહેલા વર્ગમાં મૂળ, કંદ,

एष दस उद्देशगा' एवम्-उपरोक्तवर्णितमूलकन्दस्कन्धत्वक्शाखाप्रवालपत्रपुष्प-
फलबीजप्रकारेण एते दश उद्देशका भवन्ति तालनामकप्रथमवर्गे इति ॥सू०१॥

इति श्री विश्वविख्यात-जगद्बल्लभ-प्रसिद्धवाचक-पञ्चदशभाषा-
कलितललितकलापालापकप्रविशुद्धगद्यपद्यनैकग्रन्थनिर्मापक,
वादिमानमर्दक-श्रीशाहूच्छत्रपति कोल्हापुरराजप्रदत्त-
'जैनाचार्य' पदभूषिणः—कोल्हापुरराजगुरु-
वालब्रह्मचारि-जैनाचार्य—जैनधर्मदिवाकर
पूज्य श्री घासीलालव्रतिविरचितायां श्री
“भगवतीसूत्रहय” प्रमेयचन्द्रिकाख्यायां
व्याख्यायाम् द्वाविंशतिशतकस्य
तालनामकः प्रथमवर्गः
॥ समाप्तः २२-१ ॥

प्रवाल, इस ताल नाम के प्रथमवर्गमें मूल, कन्द, स्कन्ध, त्वक्, शाखा,
पत्र, पुष्प, फल एवं बीज इस प्रकार के थे १० दश उद्देश होते हैं।सू०१।
जैनाचार्य जैनधर्मदिवाकर पूज्यश्री घासीलालजीमहाराजकृत
“भगवतीसूत्र” की प्रमेयचन्द्रिका व्याख्याके बावीसवें शतक का
॥ ताल नामका प्रथमवर्ग समाप्त ॥२२-१॥

स्कन्ध, त्वक्, शाखा, प्रवाल, पत्र, पुष्प, फल अने बीज के रीते दस
उद्देशाये होय छे. ॥सू०॥

जैनाचार्य जैनधर्मदिवाकर पूज्यश्री घासीलालजी महाराजकृत “भगवतीसूत्र”नी
प्रमेयचन्द्रिका व्याख्याना बावीसवा शतकने ताल नामने पड़ेवे।

वर्ग समाप्त ॥ २२-१ ॥



अथ द्वितीयो निम्ब नामको वर्गः प्रारभ्यते ॥

प्रथमं तालवर्गव्याख्यायावसरप्राप्तोद्वितीयैः कास्थितिकवनस्पतिजातीयवर्ग-
आरभ्यते तस्येदमादिमं सूत्रम्—‘अह भंते ! निंबंब’ इत्यादि,

मूलम्—अह भंते ! निंबंब जंबु कोसंब ताल अंकोल्ल पीलु
सेलु सल्लई सोयई मालुय बउल पलास करंज पुत्तंजीवग
अरिट्टु विहेलग हरिडग भल्लाय उवेभरिय—खीरणी धायईपियाल-
पूइ णिंबसण्ह य पासिय सीसव असणपुन्नाग नागरुक्ख-
सीवण्णी असोगाणं षण्णि णं जे जीवा मूलत्ताए वक्कमंति ते
णं जीवा कओहितो उववज्जंति० एवं मूलादीया दस उद्देशगा
कायठ्ठा निरवसेसं जहा तालवग्गो’ ॥सू० २॥

॥ बात्रीसइमे सए बीतीओ वग्गो समत्तो ॥२॥

छाया—अथ भदन्त ! निम्बाम्रजम्बू कोशम्ब ताल अंकोलय पीलु सेलुक
सल्लकी मोचकी मालुकवकुळपलासकरञ्जपुत्रञ्जीवकारिष्टविभीतकहगीतकी भल्ला-
तक उवेभरिका क्षीरणी धातकी प्रियालपूतिनिम्बसण्हकपासिकर्शिशपाऽशन-
पुन्नाग वृक्ष श्रीपर्यशोकानाम् एतेषां खल्ल भदन्त ! ये जीवा मूलतयाऽऽक्राम-
न्ति ते खल्ल जीवाः कुत उत्पद्यन्ते एवं मूलादिका दश उद्देशकाः कर्तव्या निवशेषं
यथा तालवर्गः ॥सू० १॥

इति द्वाविंशतितमे शतके द्वितीयो वर्गः समाप्तः ॥

निम्ब नामक द्वितीय वर्ग

प्रथम तालवर्ग का कथन करके अब सूत्रकार अवसर प्राप्त दूसरे
वर्ग का प्रारंभ करते हैं—‘अह भंते ! निंबंब’ इत्यादि ।

निम्ब नामना णील वर्गोना प्रारंल-

पडेला ताल वर्गोनु कथन करीने हवे-सूत्रकार अवसरप्राप्त आ णील
वर्गोना प्रारंल करे छे.—‘अह भंते ! निंबंब’ इत्यादि-

टीका—‘अह भन्ते !’ अथ भदन्त ! ‘निर्व्वजंजू, निम्बाम्र-जम्बू निम्बो वृक्षस्तिक्ततागुणविशिष्टः आम्रो रसालः जम्बू वृक्षविशेषः ‘कोसंब’ कोशम्बो वन्यो वृक्षविशेषः ‘ताल’ तालो वृक्षविशेष एवम् ‘अंकोल्ल’ अंकोलः-कङ्कोलापरनामकः ‘पीलु’ पीलुर्वृक्षविशेषः ‘सेलु’ सेलुको वृक्षविशेषः ‘सल्लई’ सल्लकी-कण्टकवान् वृक्षविशेषः ‘मोथई’ मोचकी ‘मालक’ मालकः ‘वडल’ वडुलः ‘पलास’ पलाशः ‘करंज’ करञ्ज, एते वृक्षविशेषाः ‘पुत्रंजीव’ पुत्रंजीवकः ‘पित्तोज्झिया’ इति लोकप्रसिद्धः ‘रिड्ड’ अरिष्टः ‘अरीठा’ इति लोकप्रसिद्धः ‘विहेलम’ विहीतकः-‘वहेडा’ इति प्रसिद्धः ‘हरितम’ हरीतकी ‘मल्लाय’ मल्लायः-भेला इतिलोकप्रसिद्धः ‘उवेमरिय’ उवेमरिका ‘खीरणी’ क्षीरणी-‘रायण’ इति लोकप्रसिद्धम्-

टीकार्थ—हे भदन्त ! नीम, आम्र, जाम्बून, कोशंब, ताल, अंकोल्ल, पीलु, सेलुक, सल्लकी, मोचकी, मालुक, पलास, करंज, पुत्रंजीवक, अरिष्ट-अरीठा, बहेरा, हरड, भिलाम्ना उंबेभरिका, क्षीरिणी धाविणी-धातकी, प्रियाल-विरोजी, पूतिनिम्बकरंज, सण्हक, पासिक, शिंशपा, अशान, पुन्नाग, नागवृक्ष, श्रीपर्ण और अशोक ये जो वृक्ष हैं सो इन वृक्षों के मूलरूप से जो जीव उत्पन्न होते हैं वे वहाँ कहां से आकरके उत्पन्न होते हैं? इस प्रश्न के उत्तर में प्रभु गौतम से कहते हैं-हे गौतम ! यहाँ इसके उत्तर को प्राप्त करने के लिये मूलादिक रामस्त उद्देशक तालवर्ग के जैसा कहना चाहिये, कङ्कोल वृक्ष का नाम ही अङ्कोल है सल्लकी काटोवाला एक वृक्षविशेष होता है। जिसे भाषा में पित्तोज्झिया-या अदाद्वारा कहा जाता है वही पित्तंजीव शब्द से यहाँ लिखा गया है अरीठा का नाम रिष्ट है। क्षीरिणी वृक्ष

टीकार्थ—हे लगवान् नीम. लीमडो, आम-आंगो नांभू कोशंब, ताल, अंकोल्ल, पीलु, सेलुक, सल्लकी, मोचकी, मालुक, पलाश, करंज, पुत्रंजीवक, अरिष्ट-अरीठा, बहेडा, हरडे, भिलाम्ना, उंबेभरिका क्षीरिणी, धाविणी-धातकी, प्रियाल, विरोज पूतिनिम्बकरंज, सण्हक, पासिक, शिंशपा, अशान पुन्नाग, नागवृक्ष, श्रीपर्ण अने अशोक आ वृक्षोना मूलादिके से उत्पन्न थाय छे, तेओ त्यां कथांथी आवीने उत्पन्न थाय छे ? आ प्रश्नो उत्तरमां प्रभु गौतम स्व भीने कहे छे के-हे गौतम ! अदियां आ प्रश्नो उत्तर भेणववा भाटे मूल विगेरे सधणा उद्देश्यो ताल वर्ग प्रभावे सम्भववा. अंकोलवृक्षनुं नाग न अकोल छे. सल्लकीओ कांटावाणा वृक्ष विशेषनुं नाम छे, जेने भाषामां पित्तोज्झिया उदेवाग आवे छे, तेने अदियां पित्तंजीव शब्दधी कहेल छे. अरिष्टानुं नाम रिष्ट छे. क्षीरिणी वृक्षने भाषामां

फलवान् वृक्षः 'धायई' धातकी-वृक्षविशेषः 'प्रियाल' प्रियालकः 'पूतिर्णिव' पूतिनिम्बः 'सण्हय' सण्हकः 'पासिय' पासिको वृक्षविशेषः 'सीसव' शिशपः 'असण' अतसी 'पुन्नाग' पुन्नागो वृक्षविशेषः, 'नागरुख' नागवृक्षः 'सीवन्नी श्रीपर्णी' असोगाणं अशोकानाम् निम्बादारभ्य अशोकपर्यन्तानामेकास्थिकवन स्पतिजातीयवृक्षाणाम् 'एएसि' एतेषां निम्बादिवृक्षाणाम् खलु 'जे जीवा' ये जीवाः 'मूलत्ताए वक्कमंति' मूलतया-मूलरूपेण अवक्रामन्ति-समुत्पन्ना भवन्ति 'ते णं जीवा' ते खलु जीवा' ये मूलतया उत्पन्ना भवन्ति 'कओ-हिंतो उवज्जंति' केभ्यः स्थानेभ्य आगत्य समुत्पत्तिं लभन्ते किं नैरयिकेभ्य स्तिर्यग्भ्यो मनुष्येभ्यो देवेभ्यो वेति प्रश्नः। 'एवं मूलादिया दस उद्देशकाः कायव्वा, निरवसेसं जहा तालवर्गो' एवं मूलादिका दश उद्देशकाः कर्तव्याः निर-वशेषं यथा तालवर्गः येन प्रकारेण तालनामक प्रथमवर्गे मूलादिका दश उद्देशकाः प्रदर्शिता स्तथैव इहापि निरवशेषं सर्वेऽपि मूलादिका दश उद्देशकाः पठनीयाः तालवर्गेऽपि शालिकवर्गस्य अतिदेशः शालिकवर्गवदेव तालवर्गः कथितः शालि-

को भाषा में खिरनी कहते हैं। इसके फलों में दूध निकलता है। विहेलग नाम बहेडा का है। 'हरितग' नाम हरड का है। धातकी वृक्ष विशेष का नाम है। 'प्रियालक' नाम चिरोजी का है इस के वृक्ष को 'आचार का वृक्ष' कहा जाता है 'असण' अतसी का नाम है। ये जितने भी यहां वृक्ष प्रकट किये गये हैं उनके फलों में एक ही गुठली होती है। इसलिये इन्हें एकास्थिक के प्रकरण में रखा गया है।

तालवर्ग में मूलादिक १० उद्देशक प्रकट कर दिये गये हैं सो उसी पद्धति से वे सब उद्देशक यहां पर भी कहना चाहिये तालवर्ग शालिक-वर्ग के जैसा कहा गया है तथा शालिकवर्ग की अपेक्षा तालवर्ग में

भिरनी-रायण्डु कडे छे तेना इणोमां दूध नीकणे छे, विहेलग, अहेडानुं नाम छे, 'हरितग' हरडेनुं नाम छे. धातकीये अेक जातना वृक्ष विशेषतुं नाम छे, प्रियाल चिरोलने कडे छे, तेना वृक्षने आचारतुं वृक्ष अे प्रमाणे कडेवामां आवे छे, 'असण' अे अतसीतुं नाम छे, अडियां आ अेटला वृक्षा कहा छे, तेना इणोमां अेकज गोठनी डाय छे. तेथी तेअेने अेक स्थिक प्रकरणुमां राअेला छे.

ताल वर्गमां मूल निगेरे १० दस उद्देशाअे कडेल छे अेक पद्धतिथी ते अथा अ उद्देशाअे अडियां पणु समजवा तालवर्ग शालीवर्ग प्रमाणे

कापेक्षया यद्वैलक्षण्यं तत्सर्वं तालार्गे प्रतिपादितम् । तदतिरिक्तं सर्वं शालिक-
प्रकरणातिदेशनिष्पन्नतालवर्गवदेव ज्ञातव्यम् । एवमत्र द्वितीयवर्गेऽपि मूल, कन्द-
स्कन्धत्वकशाखा प्रवालपत्रपुष्पफलबीजनामका दशोद्देशका भवन्तीति ॥सू० १॥

॥ इति श्री विश्वविख्यात-जगद्बल्लभ-प्रसिद्धवाचक-पञ्चदशभाषा-
कलितललितकलापालापकप्रविशुद्भगधपद्यनैकग्रन्थनिर्मापक,
वादिमानमर्दक-श्रीशाहूच्छत्रपति कोल्हापुरराजपदत्त-
'जैनाचार्य' पद्भूषित—कोल्हापुरराजगुरु-
बालब्रह्मचारि — जैनाचार्य — जैनधर्मदिवाकर
-पूज्यश्री घासिलालप्रतिदिरजितायां श्री 'भग-
वतीसूत्रस्य' प्रमेयचन्द्रिकाख्यायां
व्याख्यायाम् द्वाविंशदितिसशतके
द्वितीयो वर्गः समाप्तः ॥२२-२॥

जो विलक्षणता है, वह सब तालवर्ग में प्रकट ही कर दी गई है इस प्रकार
यहां द्वितीयवर्ग में भी मूल, कन्द, स्कन्ध, त्वचा-छाल, शाखा, प्रवाल,
पत्र, पुष्प, फल और बीज इन नामों के दश उद्देशक होते हैं । सू० १॥

जैनाचार्य जैनधर्मदिवाकर पूज्यश्री घासीलालजी महाराजकृत
“भगवतीसूत्र” की प्रमेयचन्द्रिका व्याख्याके बावीसवें शतकका
॥ द्वितीयवर्ग समाप्त ॥२२-२॥

कहेल છે, તથા શાલીવર્ગની અપેક્ષાએ તાડ વર્ગમાં બે કેરકાર છે, તે તમામ
તાડ વર્ગમાં પ્રગટ કરેલ છે. આ રીતે અહિયાં આ બીજા વર્ગમાં પશુ
મૂળ, ઠંઠ, સ્કંધ, ત્વચા, છાલ, શાખા, પ્રવાલ, પત્ર પુષ્પ ફળ અને બીજા
આ નામોના દસ ઉદ્દેશ્યો થાય છે. ॥સૂ ૧॥

જૈનાચાર્ય જૈનધર્મદિવાકરપૂજ્યશ્રી ઘાસીલાલજી મહારાજ કૃત “ભગવતીસૂત્ર”ની
પ્રમેયચન્દ્રિકા વ્યાખ્યાના બાવીસમા શતકનો બીજો વર્ગ સમાપ્ત ॥૨૨-૨॥



॥ अथ तृतीयो वर्गः प्रारभ्यते ॥

द्वितीयवर्गे निम्बाम्रजम्बूप्रभृतिर्कैकारिथकवनस्पतिजातीयवृक्षाणां मूलादि-
तया समुत्पद्यमानजीवानां कुत उत्पादादिकं भवतीति विचिन्त्य क्रममाप्तबहुबीजक-
वनस्पतिजातीयाऽगस्तिकतिन्दुकादिवृक्षमूलद्याश्रितजीवानामुत्पादादिकं विचि-
न्त्यितुं तृतीयो वर्गः प्रारभ्यते, तदनेन संबन्धेन आयातस्यास्य तृतीयवर्गस्येद-
मादिमं सूत्रम्—‘अह भन्ते । अत्थिय तिन्दुय’ इत्यादि ।

मूलम्—‘अह भन्ते ! अत्थियतिन्दुयकद्रिटुअंवाडममाडलिङ्ग-
विल्लआमलगफणसदाडिमआसत्थउंवरवडणग्गोहनंदिस्खपि-
प्पलिसतरपिलक्खुरुक्ख काउंवरिय कुळ्ळंभरिय देवदालि
तिलगलउयळत्तोहसिरीससत्तवन्नदहिवन्नलोद्धवचंदणअज्जु-
णणीवकुडयकलंबाणां, एणसि णं जे जीवा मूलत्ताए वक्कमंति
ते णं भन्ते !० एवं एत्थ वि मूलादीया दस उद्देशगा तालव-
ग्गसरिसा नेयव्वा जाव वीथं’ ॥सू० १॥

॥ बाइसमे सए तइओ वग्गो ससत्तो ॥२२-३॥

छाया—अथ भदन्त ! अगस्तिकतिन्दुककपित्याऽऽघ्रातकमातुलिङ्गविल्लाम-
लकपनसदाडिमाश्रत्योदुम्बरवटन्यग्रोधनन्दिवृक्षपिप्पलीसतरप्लक्षवृक्षकाकोदुम्बरि-
ककोकस्तुम्भरिकदेवदालितिलकककुवळत्रौघशिरीषसप्तपर्णदधिपर्णलोध्रकधवचन्द-
नार्जुननीपकुटजकदम्बानाम्, एतेषां खलु ये जीवा मूलतयाऽवक्रामन्ति
ते खलु भदन्त० । एव मत्रापि मूलादिका दश उद्देशका स्तालवर्गसदृशाः
ज्ञातव्या यावद् बीजम् ॥सू० १॥

द्वाविंशतितमे शतके तृतीयो वर्गः समाप्तः ॥

तीसरा वर्ग का प्रारंभ

द्वितीयवर्ग से नीम, आम, जासुन आदि एक अस्थिवाले वनस्पति-
सम्बन्धी वृक्षों के मूलादि के रूप से उत्पन्न हुए जीवों का वहाँ आना

तीसरा वर्ग का प्रारंभ—

तीसरा वर्ग में नीम, आम, जासुन आदि एक अस्थिवाले वनस्पति-
सम्बन्धी वृक्षों के मूलादि के रूप से उत्पन्न हुए जीवों का वहाँ आना

टीका--'अह भंते !' अथ भदन्त ! 'अत्थिय' अगस्तिको मुनिवृक्षः 'तिंदुय' तिन्दुकः 'कविट्ट' कपित्थः 'कौठ' इति प्रसिद्धः 'अंवाडय' आम्रातकः 'माउलिग' मातुलिङ्गः (विजोरा) इति लोकरूपसिद्धः 'विल्ल' विल्वः प्रसिद्धः श्रीवृक्षापरनामकः, 'आमलग' अमलकः, 'फणस' पनसः 'दाडिम' दाडिमः 'आमत्थ' अश्वत्थः, 'उंबर' उदुम्बरः 'वड' वटवृक्षः, 'णग्गोह' न्यग्रोधः विपुलशाखायुक्तो वट एव, 'नन्दिवृक्ष' नन्दिवृक्षः 'पिप्पलि' पिप्पली अश्वत्थजातीया एवैषा यद्वा-औषधि विशेषः । 'सतर' सतरः 'पिलक्खुरुक्ख' प्लक्षवृक्षः, 'काउंबरिय' काकोदुम्बरिका, 'कुच्छुंभरिय' कौस्तुम्बरिकाः, 'देवदालि' देवदालिः-देवदारुशब्देन प्रसिद्धः 'तिलग' तिलकः 'लउय' लकुचः, 'छत्रौघ' छत्रौघः 'सिरीस' शिरीषः 'सीसम' इति

कहाँ से होता है इस बात का निरूपण करके अब सूत्रकार क्रमशः बहुबीजक वनस्पति सम्बन्धी अगस्तिक, तिन्दुक आदि वृक्षों के मूल आदि रूप से उत्पन्न हुए जीवों का उत्पाद आदि का विचार करने के लिये तृतीयवर्ग प्रारंभ करते हैं-इस तृतीयवर्ग का यह 'अह भंते ! अत्थियतिंदुयकविट्ट' इत्यादि सूत्र प्रथम सूत्र है--

टीकार्थ--गौतम प्रभु से ऐसा पूछ रहे हैं--'अह भंते !' हे भदन्त ! 'अत्थिय, तिंदुय, कविट्ट, अंवाडग, माउलिग, विल्ल, आमलग, फणस, दाडिम, आमत्थ, उंबर, वड०' अगस्तिक, तिंदुक, केंथ, अंवाडग, मातुलिङ्ग, विल्व-वेल, आमलक, पनस, अश्वत्थ, उदुम्बर, वड, न्यग्रोध, नन्दिवृक्ष, पिप्पली, सतर, प्लक्षवृक्ष, काकोदुंबरी, कुरतुंभरि, देवदालि, तिलक, लकुच, छत्रौघ, शिरीष, सप्तपर्ण, दक्षिपर्ण, लोभ्रक, धव, चन्दन,

त्यां कथांधी थाय छे ? आ णाअतनु निरूपणु करीने डवे सूत्रकार कभथी प्राप्त थयेत णहु णीजवाणा वनस्पतियोना संणंधमां अगस्तिक, तिंदुक, वगेरे वृक्षाना भूण विगेरे इथथी उत्पन्न थयेता छवेता उत्पाद-उत्पत्ति वगेदेना विचार करवा माटे त्रील वर्गाने आरल करवामां आवे छे, आ त्रील वर्गानुं पडेलुं सूत्र आ प्रमाणे छे--'अह भंते ! अत्थियतिंदुय-कविट्ट' इत्यादि-

टीकार्थ--गौतम स्वामी प्रभुने अप्पुं पूछे छे के--'अह भंते !' हे भगवान् 'अत्थिय तिंदुय कविट्ट अंवाडग, माउलिग, विल्ल आमलग, फणस, दाडिम, आसत्थ, उंबर, वडग अगथियो तिंदुक, टैडु, अंवाडग, मातुलिङ्ग, पिक्ख-पीली, अमलग-आमला, फणस, दाडिम, पीपली, उमरडा, वड, नन्दिवृक्ष, पीपर, सतर, प्लक्ष, काकोदुंबरी, कुरतुंभरी, देवदालि, तिलक, लकुच, छत्रौघ, कडम्भ, आ अथा वृक्षाना भूण इथे उत्पन्न थनाश के छवे छे, ते

प्रसिद्धः 'सत्त्वन्न' सप्तपर्णः 'दहिवन्न' दधिपर्णः, 'लोद्धः, लोध्रः, 'धव' धवः
 'चंदण' चन्दनम्, 'अज्जुण' अर्जुननामकः श्वेतवृक्षः 'नीव' नीपः, 'कुडय' कुटजः
 'कलंघाणं' कदम्बानाम् अगस्तिकादारभ्य कदम्बान्तानां द्वन्द्वे षष्ठीवहुचनेकदम्बा-
 नाम् 'एएसिणं' एतेषाम् खलु आगस्तिकादारभ्य कदम्बान्तानां बहुबीजक-
 वृक्षाणाम् 'जे जी' ये जीवाः, 'मूलताए वकमंति' मूलतया-मूलरूपेण अवक्रा-
 मन्ति-समुत्पद्यन्ते 'ते णं भंते ! जीवा' ते खलु ये मूलतया समुत्पन्ना स्ते जीवाः,
 'कओहिंतो उववज्जंति' केभ्य स्थानेभ्य आगत्य मूलतया समुत्पन्ना भवन्ति,
 'किं नेरइएहिंतो तिरि० मणुस्सेहिंतो देवेहिंतो वा' किं नैरयिकेभ्यः तिर्यग्भ्यो
 मनुष्येभ्यो देवेभ्यो वा आगत्य मूलादीं समुत्पद्यन्ते इति प्रश्नः । उत्तरमाह-
 'एवं' इत्यादि, 'एवं एत्थ वि मूलादीया दस उद्देशगा तालवग्गसरिसा नेयव्वा जाव
 बीयं' एव मत्रापि मूलादिका दशोद्देशका स्तालवर्गसदृशा नेतव्या यावद्बीजम् यथा
 तालवर्गे दशोद्देशका मूलकन्दादिकाः कथिता स्तत्सदृशा स्तत्समानाकारा एवेहापि

अर्जुन, नीपकुटज और कदम्ब-ये जो वृक्ष हैं सो इन वृक्षों के मूलरूप
 से उत्पद्यमान जो जीव हैं वे जीव यहां कहां से आकरके उत्पन्न होते हैं ?
 'किं नेरइएहिंतो तिरियमणुस्सेहिंतो' क्या नैरयिक से आकरके उत्पन्न
 होते हैं ? या तिर्यंचों से आकरके उत्पन्न होते हैं ? या मनुष्यों से आकरके
 उत्पन्न होते हैं ? या देवों से आकरके उत्पन्न होते हैं ? इसके उत्तर में
 प्रभु गौतम से कहते हैं- 'एवं एत्थ वि मूलादीया दस उद्देशगा तालवग्ग-
 सरिसा नेयव्वा जाव बीयं' हे गौतम । यहां पर भी मूलादिक दश
 उद्देशक तालवर्ग के जैसे कहना चाहिये यहां यावत्पद से कन्द, स्कन्ध,
 त्वचा, शाखा, प्रवाल, पत्र, पुष्प और फल' ये अवशिष्ट उद्देशक
 गृहीत हुए हैं । तथा च-तालवर्ग में जैसे ये दश उद्देशक मूल से लेकर

लेवे। क्यांथी आवीने तेना भूण इये उत्पन्न थाय छे ? 'किं नेरइएहिंतो तिरि-
 यमणुस्सेहिंतो वा' शुं नरक्यांथी आवीने त्यां उत्पन्न थाय छे ? अथवा तिर्य'-
 चोमांथी आवीने उत्पन्न थाय छे ? के मनुष्योमांथी आवीने उत्पन्न थाय
 छे ? अथवा देवोमांथी आवीने त्यां उत्पन्न थाय छे ? आ प्रश्नना उत्तरमां
 प्रभु कहे छे ई- 'एवं एत्थ वि मूलादीया दस उद्देशगा तालवग्गसरिसा
 नेयव्वा जाव बीयं' हे गौतम । अडियां पणु ताल वर्ग प्रमाणे भूण वगे-
 रेना दस उद्देशाओ समल देवा यावत्पदथी अडियां कंद, स्कंध, छाल, डण,
 कूपण, पान, पुष्प, अने इण आ उद्देशाओ अहणु काया छे. तथा ताल
 वर्गमां भूणथी लधने भीण सुधीना दस उद्देशाओ शाली वर्ग प्रमाणे कथा छे-

मूलादिका उद्देशका नेतव्याः-वक्तव्याः, कियत्पर्यन्तं मूलादिका उद्देशकाः पठनीया
स्तत्राह-‘जाववीर्यं’ यावद्वीजम् यावत्पदेन कन्दश्कन्धत्तकशाखाप्रवालपत्र-
पुष्पफलान्तानां ग्रहणं भवति तथा च तालवर्गे यथा दश उद्देशका मूलादारभ्य
वीजान्ताः शालिवर्गवत् कचिद्देशे शालिवर्गवैलक्षण्येनापि कथिता स्तथैव इहापि
तालवर्गवद् दशोद्देशका मूलादारभ्य वीजान्ता वक्तव्या इति एवं च हे-भदन्त !
अगस्त्यादि वृक्षाणां मूलतया ये जीवा उत्पद्यन्ते केभ्यः स्थानैभ्य आगत्य उत्पद्यन्ते
इति प्रश्नस्य तिर्यग्भ्यो मनुष्येभ्यो वा आगत्य समुत्पद्यन्ते इत्युत्तरम् । ते मूलजीवा
एकसमये कियत्संख्यका उत्पद्यन्ते इति प्रश्नस्य जघन्येन एको वा द्वौ वा त्रयो
वा उत्कृष्टजः संख्याता वा असंख्याता वा समुत्पद्यन्ते इत्युत्तरम् । एवम् ते अग-

धीजतक के शालिवर्ग के जैसे कहे गये हैं-यद्यपि किन्हीं २ अंशों में
शालिवर्ग की अपेक्षा इनमें विलक्षणता होने पर भी वे उसके जैसे
कहे गये हैं उसी प्रकार से यहां पर भी तालवर्ग के जैसे दश उद्देशक
मूल से लेकर बीज तक के कहना चाहिये इस प्रकार से यहां जो प्रश्न
किया गया है कि अगस्तिक आदि वृक्षों के मूलरूप से जो जीव उत्पन्न
होते हैं वे किन स्थानों से आकर के उत्पन्न होते हैं ? ऐसे इस प्रश्न
का उत्तर यही होता है कि वे तिर्यगो या मनुष्यो से आकरके
ही उत्पन्न होते हैं-नैरयिक या देवों से आकरके उत्पन्न नहीं होते
हैं । हे भदन्त ! वे मूल जीव मूल में एक समय में कितने उत्पन्न होते
हैं हे गौतम ! वे मूलजीव मूल में एक समय में जघन्य से एक या दो
या तीन उत्पन्न होते हैं और उत्कृष्ट से संख्यात अथवा असंख्यात

वे के केष अंशोमां शालिवर्गं करतां तेषां द्वेदक्षर डोवा छतां पञ्च तेभ्योने ते
प्रभाषे कथा छे, अने रीते अडियां पञ्च ताल वर्गं प्रभाषे न मूलधी लघने
णीन सुधीना उद्देशाओ कडेवा नेधओ अर्थात् ते प्रभाषे समल डेवा.
अ रीते अडियां ने प्रश्न कदेवा छे डे-आस्तिक विगेदे पृश्नाता भूण इपे ने
लुवो उत्पन्न थाय छे, ते कथा स्थानेथी आवीने तेषां उत्पन्न थाय छे ?
आ प्रश्नो उत्तर अने छे डे-तिर्यगोमांथी अथवा मनुष्योमांथीन आवीने
त्यां उत्पन्न थाय छे, नरकमांथी अथवा देवेमांथी आवीने तेषां उत्पन्न था
नधी. डे लगवान् ते भूणता लुवो अेक समयमां भूणमां डेटवा उत्पन्न
थाय छे ? आ प्रश्नो उत्तरमां प्रभु गौतमस्वागीने कहे छे डे-डे गौतम !
ते लुवो भूणमां अेक समयमां जघन्यथी अेक, अथवा ने, अथवा त्रयु
उत्पन्न थाय छे, अने उत्कृष्टथी संख्यात अथवा असंख्यात उत्पन्न थाय छे,

स्त्यादिवृक्षमूलस्थजीवा यदि असंख्योत्सर्पिणी अवसर्पिणी पर्यन्तं प्रतिसमयम् असंख्येया निष्काशयन्ते तदपि निष्काशयितुं न शक्यन्ते इत्येवमपहारोऽपि वक्तव्यः । अवगाहना जघन्दे। अंगुलस्यासंख्यातभागपरिमिता, उत्कर्षेण धनुः पृथक्तवम् । ते जीवा ज्ञानावरणीयस्य कर्मणो बन्धका भवन्ति नवेति प्रश्नस्य बन्धका एव नाबन्धका इत्युत्तरम् । एवं वेदोदयोदीरणालेश्या दृष्टिज्ञान योगोपयोगेषु, तथा वर्णादारभ्येन्द्रियपर्यन्तद्वारेषु उत्पलोद्देशक (श०११-उ०१) वद् व्याख्या ज्ञातव्या । ते मूलजीवाः कालतः कियञ्चिरं भवन्तीति प्रश्नस्य जघन्यतोऽन्तर्मुहूर्तमुत्कृष्टतोऽसंख्येयं कालमित्युत्तरम् । ते जीवा मूलान्निष्क्रम्य

उत्पन्न होते हैं इसी प्रकार से यहाँ पर ऐसा अपहार भी कहना चाहिये कि अगस्त्यादिवृक्षों के मूलों में स्थित जीव यदि असंख्यात उत्सर्पिणी तक प्रतिसमय असंख्यात २ निकाले जावेँ तौ भी वे उनमें से पूरे नहीं निकाले जा सकते हैं । अवगाहनाके संबंध में इनकी अवगाहना जघन्य से अंगुल के असंख्यातवेँ भागप्रमाण और उत्कृष्ट से दो धनुष से लेकर नौ धनुषतक की होती है । बंधक के संबंध में वे मूलजीव ज्ञानावरणीयादि आठों कर्मों के बंधक ही होते हैं, अबंधक नहीं होते इसी प्रकार से वेद, उदय, उदीरणा, लेश्या, दृष्टि, ज्ञान, योग, उपयोग, इन द्वारों में तथा वर्ण से लेकर इन्द्रियतक के द्वारों में उत्पलोद्देशक (श. ११ उ. १) के जैसी व्याख्या करनी चाहिये । वे मूल जीव काल की अपेक्षा कितने समय तक रहते हैं ? वे मूल जीव काल की अपेक्षा जघन्य से एक अन्तर्मुहूर्त तक और उत्कृष्ट से असंख्यात कालतक

એજ રીતે અહિયા અપહાર સંબંધમાં આ પ્રમાણે કહેવું કે-અગથિયા વિગેરે વૃક્ષોના મૂળોમાં રહેલા જીવો જે અસંખ્યાત ઉત્સર્પિણી અવસર્પિણી સુધી પ્રતિસમય અસંખ્યાત બહાર કહાડવામાં આવે તો પણ તેઓ તેમાંથી પુરા બહાર કહાડી શકતા નથી. અવગાહના સંબંધમાં-તેઓની અવગાહના જઘન્યથી આંગળના અસંખ્ય તમા ભાગ પ્રમાણે વાળી અને ઉત્કૃષ્ટથી બે ધનુષથી લઈને નવ ધનુષ સુધીની હોય છે, બંધકના સંબંધમાં મૂળ ગત જીવો જ્ઞાનાવરણીય વિગેરે આઠ કર્મોના બંધ કરવા વાળા જ હોય છે, અબંધક હોતા નથી એજ રીતે વેદ, ઉદય, ઉદીરણા, લેશ્યા, દૃષ્ટિ, જ્ઞાન, યોગ, ઉપયોગ, આ દ્વારોમાં તથા વર્ણથી લઈને ઇન્દ્રિય સુધીના દ્વારોમાં ઉત્પલોદ્દેશક (શ ૧૧ ઉ ૧)ના ઇત્યન પ્રમાણે વર્ણુન સમજી લેવું. તે મૂળ ગત જીવો કાળની અપેક્ષાએ કેટલા સમય સુધી રહે છે ? એ મૂળના જીવો

પૃથિવ્યાદૌ ગચ્છન્તિ તતઃ પુનરપિ મૂલે આગચ્છન્તિ એવં ક્રિયત્કાલપર્યન્તં સેવન્તે ગત્યાગતિ ચ કુર્વન્તીતિ પ્રશ્નઃ । અત્ર પૃથિવીત આરબ્ધ્ય મનુષ્યપર્યન્તં સર્વેષાં પૃથક્ પૃથક્ ભવગ્રહણાનિ પ્રોક્તાનિ તાનિ ઉત્પલોદેશકે દ્રષ્ટવ્યાનિ । એવં સર્વે પ્રાણાઃ સર્વે ભૂતાઃ સર્વે જીવાઃ સર્વે સત્વાઃ મૂલવયા ઉત્પન્નપૂર્વાઃ કિમિતિ પ્રશ્નસ્ય અસકૃત્-અનન્તનામુત્પન્નપૂર્ણાં ઇત્યુત્તરમ્ । શાલિકવર્ગાપેક્ષયા નાનાત્વમિદમ્ મૂલકન્દસ્કન્ધત્વક્રશાખોદેશોપુ દેવાનામુત્પત્તિ ન ભવતીતિ પ્રવાલપત્રપુષ્પફલવીજાન્તાંદેશકેપુ દેવાનામુત્પત્તિ સંવતીત્યુત્પત્તૌ વૈલક્ષણ્યમ્ ।

રહતે હૈં । વે મૂલજીવ યદિ મૂલ સે ધારકર પૃથિવી આદિ મેં જન્મ ધારણ કર લેતે હૈં ઔર ફિર વહાં સે મર કર પુનઃ મૂલ મેં જન્મ ધારણ કરતે હૈં તો હસ પ્રકાર સે વે વહાં કવતક રહતે હૈં-કવતક ગતિ ઔર આગતિ કરતે રહતે હૈં ? યહાં પૃથિવી સે લેકર મનુષ્યપર્યન્ત સ્વ કે પૃથક્ પૃથક્ રૂપ સે ભવગ્રહણ કહે ગયે હૈં સો વે સ્વ ઉત્પલોદેશક મેં દેખલેના ચાહિયે । સમસ્ત પ્રાણ, સમસ્ત ભૂત, સમસ્ત જીવ, સમસ્ત સત્વ કયા હે ભદન્ત ! પહિલે મૂલ જીવરૂપ સે ઉત્પન્ન હો ચુકે હૈં ? હાં ગૌતમ । યે સ્વ પહિલે મૂલજીવરૂપ સે અનેક વાર અથવા અનન્તવાર ઉત્પન્ન હો ચુકે હૈં । શાલિક વર્ગ કી અપેક્ષા યહાં એસી ચિન્નતા હૈ-મૂલ, કન્દ, સ્કન્ધ, ત્વચા, શાખા इन उद्देशकों में देवों की उत्पत्ति नहीं होती है प्रवाल, पत्र, पुष्प, फल, बीज इन उद्देशकों में देवों की उत्पत्ति होनी है ऐसी यह उत्पत्ति में विलक्षणता है देवों की उत्पत्ति होने के कारण

કાળની અપેક્ષાએ જઘન્યથી એક અંતર્મુદ્ધત સુધી અને ઉત્કૃષ્ટથી અસંખ્યાત કાળ સુધી રહે છે. તે મૂળગત જીવોને મૂળમાંથી મરીને પૃથિવકાય વિગેરેમાં જન્મ ધારણ કરે અને યાજ્ઞ ત્યાંથી મરીને ક્ષીરથી મૂળમાં જન્મ ધારણ કરે, તો આ પ્રકારથી તેઓ ત્યાં કેટલા કાળ સુધી રહે છે ? અને કયાં સુધી એ રીતે અવર જવર કરતા રહે છે ? અહિયાં પૃથિવકાયથી લઈને મનુષ્ય સુધીમાં બધાને જુદા જુદા રૂપથી સ્વ ગ્રહણ કહેલ છે, તો તે તમામ કથન ઉત્પલોદેશમાંથી સમજી લેવું સઘળા પ્રાણો, સઘળા ભૂતો, સઘળા જીવો, સઘળા સત્વો, હે ભગવન્ પહેલાં મૂળના જીવરૂપે ઉત્પન્ન થયા છે ? હા ગૌતમ । આ બધા પહેલાં અનેક વાર અને અનંત વાર મૂળના જીવરૂપે ઉત્પન્ન થઈ ચૂકયા છે. શાલીવર્ગની અપેક્ષાએ આ કથનમાં એ દ્રેશકર છે કે-મૂળ, કન્દ, સ્કન્ધ, છાલ, શાખા, આ ઉદેશાઓમાં દેવોની ઉત્પત્તિ થતી નથી. અને પ્રવાલ-ફળ, પાન, ફૂલ, રૂળ, અને બીજ આ ઉદેશાઓમાં દેવોની ઉત્પત્તિ થાય છે, આ પ્રમાણે ઉત્પત્તિના સંબંધમાં દ્રેશકર છે. દેવોની ઉત્પત્તિ

ચતસ્રો લેશ્યા વક્તવ્યાઃ, एषु देवोत्पत्तिसद्भावात् । स्थितिर्जघन्येनान्तर्मुहूर्त्तम्, उत्कृष्टतो वर्षदशसहस्राणि, अवगाहना मूले कन्दे धनुष्कपृथक्त्वम्, स्कन्धे त्वचि शाखायां च गन्धूतपृथक्त्वम्, प्रवाले पत्रे धनुः पृथक्त्वम् पुष्पे हस्तपृथक्त्वं पत्रे बीजे चाङ्गुलपृथक्त्वम् सर्वत्र जघन्यतोऽङ्गुलस्यासंख्येयभागम् एतदतिरिक्तं सर्वं दशस्वपि उद्देशकेषु शालिकवर्गैर्बदेवेति । एवमगस्त्यादि, बहु बीजकफलविषयके तृतीयवर्गे दशोद्देशका मूलादिका यथा वर्णिता भवन्तीति । सू. १।

द्वाविंशतितमशતકે તૃતીયો વર્ગઃ સમાપ્તઃ ॥

यहां चार लेख्याएँ होती हैं यहाँ स्थिति जघन्य से अन्तर्मुहूर्त्त की है और उत्कृष्ट से १० हजार वर्ष की है, अवगाहना मूल, कन्द, इन दो द्वारों में धनुष्क पृथक्त्व की है स्कन्ध, त्वचा, और शाखा इन द्वारों में गन्धूतपृथक्त्व की है प्रवाल एवं पत्र में धनुः पृथक्त्व की है पुष्प में हस्तपृथक्त्व की है पत्र एवं बीज द्वार में अङ्गुलपृथक्त्व की है यह अवगाहना कथन उत्कृष्ट की अपेक्षा से है जघन्य की अपेक्षा से अवगाहना सर्वत्र अङ्गुल के असंख्यातवे भागप्रमाण है। इस भिन्नता से अतिरिक्त और सब कथन दशों उद्देशकों में शालिवर्ग के जैसा ही है इस प्रकार अगस्त्यादिक बहुबीजकफल के विषय वाले इस तृतीयवर्ग में मूलादिक दश उद्देशक वर्णित हुए हैं ॥सू०१॥

॥ तृतीय वर्ग समाप्त २२-३ ॥

થવાને કારણે અહિયાં ૪ ચાર લેશ્યાઓ હોય છે. અહિયાં સ્થિતિ જઘન્યથી અંતર્મુહૂર્તની છે, અને ઉત્કૃષ્ટથી ૧૦ હસ હજાર વર્ષ સુધીની છે. અવગાહના મૂળ અને કંદ એ બે દ્વારમાં ધનુષ્ક પૃથક્ત્વ નીજ છે. સ્કંધ, ત્વચા-છાલ અને શાખા-ડાળ આ દ્વારોમાં ગન્ધૂત (બે ગાઉ) પૃથક્ત્વની છે પ્રવાલ અને પત્રમાં ધનુષ્પૃથક્ત્વની છે. પુષ્પમાં હસ્ત પૃથક્ત્વની છે. પત્ર અને બીજ દ્વારમાં આંગળ પૃથક્ત્વની છે-અવગાહનાતું કથન ઉત્કૃષ્ટની અપેક્ષાએ છે. અને જઘન્યની અપેક્ષાએ અવગાહના બધે જ આંગળના અસંખ્યાત ભાગ પ્રમાણવાળી કહી છે આ રીતના ફેરફાર શિવાય બીજુ-તમામ કથન દશે ઉદ્દેશાઓમાં શાલીવર્ગના કથન પ્રમાણે જ છે. આ રીતે અગસ્ત્યા વિગેરે બહુ બીજવાળા ફળના વિષયવાળા આ ત્રીજા વર્ગમાં મૂળ વિગેરે સંબંધી દશ ઉદ્દેશાઓતું વર્ણન કરેલ છે. ॥સૂ૦૧॥

ત્રીજો વર્ગ સમાપ્ત ॥૨૨-૩॥

॥ अथ चतुर्थो वर्गः प्रारभ्यते ॥

तृतीयवर्गे अगस्त्यादियहुवीजरुक्षमूलादिजीवानामुत्पादादिकं वर्णितम्, अथ 'वाङ्गणि' आदि गुच्छजातीयवनस्पतिमूलादिजीवानामुत्पादादिकं विवेचयितुं चतुर्थो वर्ग आरभ्यते तदनेन संबन्धेन आयत्तरप चतुर्थवर्गस्य इत्यादिम् सूत्रम्—'अह भंते ! वाङ्गणि' इत्यादि ।

मूलम्—'अह भंते ! वाङ्गणि सल्लह्यं शुंडह्यं एवं जहा पञ्चवणाण गाहानुसारेण जैयव्वं जाव गंजपाटला दासि अंकोल्लापां षण्णसि णं जे जीवा मूलत्ताह्यं दक्कमंति० एदं एत्थं विमूलादीया दस उद्देशगा नेयव्वा जान वीथंति निरवसेसं जहा वंसवग्गो ॥सू० १॥

॥ बावीसइमे सष्ट चउत्थो वग्गो समत्तो ॥

छाया—'अथ भदन्त ! वृन्ताकी सल्लकी शुंडकी० एवं यथा प्रज्ञापनायाः गाथानुसारेण नेतव्यं यावत् गज्जपाटलादासिअंकोलानाम् एतेषां खलु ये जीवा मूलतयाऽवक्रामन्ति० एवमत्रापि मूलादिका दश उद्देशका नेतव्या यावद्द्वीजमिति निरवशेषं यथा वंशवर्गः ॥सू० १॥

॥ द्वाविंशतिशतके चतुर्थो वर्गः समाप्तः ॥

चतुर्थ वर्ग का प्रारंभ

तृतीयवर्ग में अगस्त्यादिक बहुमीजवाले वृक्षों के मूलगतजीवों के उत्पाद आदि का वर्णन करके अब सूत्रकार 'वाङ्गणि' आदि गुच्छजातीय वनस्पति के मूलगत जीवों का विवेचन करने के लिये चतुर्थवर्ग प्रारंभ करते हैं—इस वर्ग का यह 'अह भंते ! वाङ्गणि' आदि सूत्र प्रथम सूत्र है—'अह भंते ! वाङ्गणि सल्लह्यं शुंडह्यं' इत्यादि ।

योधा वर्गने प्रारंभ—

तीन वर्गों में अगस्त्यादि विगेरे षड्मीजवाणा वृक्षाना मूलमां रक्षेत् एवेना उत्पाद विगेरेतुं वर्णन करीने हवे सूत्रकार 'वाङ्गणि' विगेरे अगस्त्यावाणा जतना वनस्पतियोना मूलमां रक्षेत् एवेतुं विवेचन करवा भाटे आ योधा वर्गने प्रारंभ करे छे. आ वर्गनुं पडेडुं सूत्र आ प्रभाषे छे—'अह भंते ! वाङ्गणि' इत्यादि

टीक—‘अहं भंते !’ अथ भदन्त ! ‘वाङ्गणि सल्लइ थुंङइ०’ वृन्ताकी सल्लकी थुंङकी इत्यादि० ‘एवं जहा पन्नवणाए गाहानुसारेण जेयव्वं’ एवं यथा-प्रज्ञापनायाः प्रथमपदोक्तगाथानुसारेण नेतव्यम् तथाहि-प्रज्ञापनायाः प्रथमं पदम् ‘वाङ्गणि सल्लइ थुंङइ य तह कथुरी य जासुमणा रूवी आडइ णीली तुलसी तह माउलिंगीय’ इत्यादित् आरभ्य ‘जावइकेयइ तह गंज पाटलादसिअंकोले’ एतत् पर्यन्तं पञ्च गाथाः नेतव्याः, प्रज्ञापनाया गाथानुसारेण वृन्ताकीवर्गे वृक्षाणां नामाङ्कनम् कर्तव्यम् कियत्पर्यन्तं गाथा नेतव्याः चायत् गज्जपाटलादसिअंकोलानाम् ‘एएसि णं’ एतेषां वृन्ताकीत आरभ्य अङ्गोलान्तानाम्-गुच्छजातीय वनस्पतीनां खलु ये जीवाः, ‘मूलत्ताए वक्कमंति’ मूलव्याऽवक्रामन्ति ते जीवाः कुत आगत्य मूलादीं समुत्पद्यन्ते इति प्रश्नस्योत्तरम्-तिर्यग्भ्यो वा आगत्य समुत्प-

टीकार्थ—हे भदन्त ! ‘वाङ्गणि सल्लइ थुंङइ०’ वृन्ताकी, सल्लकी, थुंङकी इत्यादि वृक्षों के नाम प्रज्ञापना सूत्र के प्रथम पद में कथिक गाथा के अनुसार यावत् गंज, पाटला, दासी एवं अंकोल तक जानना चाहिये वह गाथा ‘वाङ्गणि-सल्लइ थुंङइ य तह कथुरी य जासुमणा’ रूवी आडइ णीली तुलसी तह माउलिंगीय’ इस प्रकार से है इस गाथा से लेकर ‘जावइकेयइ तह गंजपाटला दासि अंकोले’ इस गाथा तक पांच गाथाएं हैं सो इन गाथाओं के अनुसार यहाँ वृन्ताकीवर्ग में वृक्षों का नामाङ्कन गंज, पाटल दासी एवं अंकोल तक करना चाहिये सो इन वृन्ताकी (वेगन) से लेकर अङ्गोल तक के ये जितने भी गुच्छ जातीय वनस्पति हैं—इन वनस्पतियों के मूलरूप से जो जीव उत्पन्न होते हैं—वे कहां से आकरके इनमें उत्पन्न होते हैं? इसके उत्तर में

टीकार्थ—हे भगवन् ‘वाङ्गणि सल्लइ थुंङइ०’ वृन्ताकी, सल्लकी थुंङकी, विगेरे वृक्षाना नामो प्रज्ञापना सूत्रना पडेला पदमां कडेल गाथा प्रभाणु यावत् गंज, पाटला, दासी, अने अंकोल सुधी, समज्जुं. आ गाथा ‘वाङ्गणि-सल्लइ, थुंङइ, य तह कथुरी य जासुमणा ! रूवी आडइ णीली, तुलसी, तह माउलिंगीय०’ आ गाथाथी लधने ‘जावइ केयइ तह गंजपाटला दासिअंकोले’ आ गाथा सुधी पांच गाथाओ छे. आ गाथाओ प्रभाणु अंखियां वृन्ताकी वर्गमां वृक्षाना नामोअं कथन गंज, पाटल, दासी, अने अंकोल सुधी करवुं आ वृन्ताकी (रीगणु)थी लधने अंकोल सुधीना गुच्छानी जातना आ जेटला वनस्पतियो छे, आ वनस्पतियोना मूणइये जे एवो उत्पन्न थाय छे, तेओ कथांथी आनीने तेमां उत्पन्न थाय छे ?

घन्ते इत्युत्तरम् । 'एवं एत्थ वि' एवमेव-पूर्ववदेव अत्रापि चतुर्थवर्गोऽपि 'मूला-
दीया दस उद्देशगा नेयव्वा' मूलादिका दश उद्देशका नेतव्याः, कियस्पर्यन्तं तत्राह
- 'जाव' इत्यादि, 'जाव वीयं' यावद्वीजम् मूलादारभ्य कन्दस्कन्धत्वक्शाखा
प्रवालपत्रपुष्पफलबीजान्ता दशोद्देशका इहापि वक्तव्याः 'निरवसेसं जहा वंसवग्गो'
निरवशेषं यथा वंशवर्गः वंशवर्गवदेव अयं सर्वोऽपि चतुर्थो वर्गः सर्वथा व्याख्या-
तव्यः विशेषतोऽत्र वंशवर्ग एव द्रष्टव्यः ॥सू० १॥

इति श्री विश्वविख्यात-जगद्बल्लभ-प्रसिद्धाचक-पञ्चदशभाषा-
कलितललितकलापालापकंप्रथिशुद्धगद्यपद्यनैकग्रन्थनिर्मापक,
वादिमानधर्दक-श्रीशाहूच्छत्रपति कोल्हापुरराजपदत्त-
'जैनाचार्य' पदभूषित — कोल्हापुरराजगुरु-
बालब्रह्मचारि-जैनाचार्य - जैनधर्मदिवाकर
पूज्य श्री घासीलालव्रतिविरचितायां श्री
"भगवतीसूत्रस्य" प्रमेयचन्द्रिकाख्यायां
व्याख्यान्याम् द्वाविंशतिशतकस्य
तालनामकः चतुर्थो वर्गः
॥ समाप्तः २२-४ ॥

प्रश्नु कहते हैं-हे गौतम ! तिर्यचों से अथवा अनुष्णों से आकरके जीव
इनके मूलादिकों से उत्पन्न होते हैं । 'एवं एत्थ वि मूलादीया दस उद्दे-
सगा नेयव्वा जाव वीयंति निरवसेसं जहा वंसवग्गो' यहां पर भी मूल
से लेकर बीजतक दश उद्देशक वंश वर्ग के जैसा कहना चाहिये ॥सू० १॥

जैनाचार्य जैनधर्मदिवाकर पूज्यश्री घासीलालजीमहाराजकृत
"भगवतीसूत्र" की प्रमेयचन्द्रिका व्याख्याके दादीसर्वे शतक का
॥ चतुर्थ वर्ग समाप्त-२२-४ ॥

आ प्रश्ना उत्तरमां प्रश्नु कडे छे हे-हे गौतम ! तिर्यचोधी अथवा अनु-
ष्णोभांधी आवीने ते लुवे तेना भूण विगेरे इणे उत्पन्न थाय छे. 'एवं एत्थ
वि मूलादीया दस उद्देशगा निरवसेसं जहा सालीण' अडियां पणु भूणधी लधने
णीज सुधीना हस उद्देशाओ शालीवर्ग प्रमाणे कडेवा नेधजे आमां शाली-
वर्ग करतां ने विशेषता होय ते शाली वर्गमां ज नेधने समलु देवी ॥सू १॥
जैनाचार्य जैनधर्मदिवाकर पूज्यश्री घासीलाल भाई राजकृत "भगवतीसूत्र"नी
प्रमेयचन्द्रिका व्याख्याना आवीतमा शतकने चोथो वर्ग समाप्त ॥२२-४॥

अथ पञ्चमो वर्ग प्रारभ्यते-

चतुर्थे वर्गे वृन्ताकी प्रभृति गुच्छजातीय वनस्पतिमूलादिजीवानामुत्पादादिकं निरूप्य अथ शुल्मजातीय वनस्पतिविषयकः पञ्चमो वर्गो निरूप्यते तस्येदमादिमं सूत्रम्—'अह भंते ! सेरियए णवमालिय' इत्यादि ।

मूलम्—'अह भंते ! सेरियए णवमालिय कोरंटगबंधुजीव-
गमणोज्ज० जहा पन्नवणाए षडमे पदे गाहाणुसारेणं जाव नव-
णीइया कुंद महाजईणं एएसि णं जे जीवा मूलत्ताए वक्क-
मंति० एवं एत्थ वि मूलादीया दस उद्देशगा निरवसेसं जहा
सालीणं' ॥सू० १॥

॥ बावीसइमे सए पंचमो वर्गो समत्तो ॥

छाया—अथ भदन्त ! सेरियक नवमालिका कोरण्टकबन्धुजीवक मनोज्ज० यथा प्रज्ञापनायाः प्रथमपदे गाथानुसारेण यावत् नलिनी कुन्दमहाजातीनामेतेषां-
ये जीवा मूलतया अवक्रामन्ति० एव मत्रापि मूलादिका दशोद्देशका निरवशेषं यथा शालीनाम् ॥सू० १॥

टीका—अथ हे भदन्त ! 'सेरियका' सेरियकः—श्वेतपुष्पो शुल्मजातीयवन-
स्पतिविशेषः, 'णवमालिय' नवमालिका 'कोरंटग' कोरण्टकः, 'बंधुजीवग' बन्धु-

पंचम वर्ग प्रारंभ

चतुर्थवर्ग में वृन्ताकी आदि गुच्छ जातीय वनस्पति के मूलादिगत जीवों का उत्पाद आदि का निरूपण करके अब सूत्रकार शुल्म जातीय-
वनस्पति के मूलादिगत जीवों का निरूपण करने के लिये पांचवें वर्ग का कथन करते हैं इस वर्ग का प्रथम सूत्र 'अह भंते ! सेरियए' यह है।
'अह भंते ! सेरियए णवमालियकोरंटग' इत्यादि ।

पांचमा वर्गना प्रारंभ-

योथा वर्गमा वंतकी (रीगणी) विगेरे शुन्छावाणी वनस्पतिथेना मूणमा रडेता एवेना उत्पात विगेरेतुं निइपणु करीने डवे सूत्रधार शुल्म अतवाणा वनस्पतिना मूण विगेरेमां रडेता एवेतुं निइपणु डरवा भाटे पांचमा वर्गंतुं कथन करे छे—आ वर्गंतुं पडेले सूत्र आप्रभाणु छे.
'अह-भंते ! सेरियए' धत्यादि छे.

जीवकः, 'मणोज्जे' मनोज्जः० इत्यादि । 'जहा प नवणाए पढमपदे' यथा प्रज्ञापनायाः प्रथमपदे 'गाहाणुसारेणं' गाथासुसारेण 'जाव' यावत् 'णवणीइया कुंद महाजाईणं' नवनीतिका कुन्दमहाजातीनाए प्रज्ञापनायाः प्रथमपदोक्त 'णवमालिय-कोरंटयबंधुजीवगमणोज्जे' इत्यादिगाथात आरभ्य कुन्दमहाजातिकपर्यन्तानां गाथानयोक्तानाम् 'एएसि णं एतेवाम्-उपरोक्तानां गुल्मजातीयवनस्पतीनां खलु 'जे जीवा मूलत्ताए वककसंति' ये जीवा मूलतया-मूलस्वरूपेण अक्रामन्ति-समुत्पन्ना भवन्ति ते जीवाः कुतः-कस्मात् स्थानादागत्य समुत्पद्यन्ते इति मन्नोत्तरादिरूपाः 'एवं एत्थ वि' एवमत्रापि एवम्-पूर्वोपदेशितप्रकरणादिवदेव अत्रापि-पञ्चमवर्गेऽपि 'मूलादीया दसउद्देशगा' मूलादिकाः मूलरुन्द स्कन्धत्वक्-शाखामवालपत्रपुष्पफलजीवान्ता दशोद्देशकाः, 'निरवसेसं जहा शालीणं' निरवशेषं' यथा शालीनाम्, यथा एकत्रिंशतितमशतके शालिवर्गे दशोद्देशकाः कथिता स्तथा

टीकार्थ—गौतम स्वामी प्रभु से इस सूत्र द्वारा ऐसा पूछ रहे हैं—हे भदन्त ! सेरियक-श्वेतपुष्प, नवमालिका, कोरंटक, बंधुजीवक, मनोज्ज इत्यादि समस्त नाम प्रज्ञापना सूत्र में कही गई प्रथमपद की गाथा के अनुसार यावत् नलिनीकुंद एवं महाजातितक जानना चाहिये वे सब नाम वहां प्रज्ञापना के प्रथम पद में कथित 'णवमालिय कोरंटय बंधु जीवगमणोजे' इत्यादि गाथा से लेकर 'णवणीइया कुंदमहाजाईणं' इस गाथा तक कहे गये हैं—सो हे भदन्त ! इन उपर्युक्त गुल्म जातीय वनस्पतियों के मूलगत जो जीव हैं वे वहां कहां से आफरके उत्पन्न होते है? इसके उत्तर में प्रभु कहते हैं—'एवं एत्थ वि मूलादीया दस उद्देशगा निरवसेसं जहा शालीणं' हे गौतम ! वहां पर भी मूलादिक दश उद्देश शालिवर्ग के जैसा कहना चाहिये अर्थात् जिस प्रकार से

टीकार्थ—गौतम स्वामी प्रभुने या सूत्र द्वारा जेवुं पूछे छे के-हे भगवान् सेरियक-श्वेतपुष्प, नवमालिका, कोरंटक, बंधुजीवक, मनोज्ज वगैरे सधना नामे प्रज्ञापना सूत्रमा छेलेल पडेला पहनी गाथा प्रमाणे यावत् नलिनी कुंद तथा महाजाति सुधी समज्जा या गथा नामे त्यां प्रज्ञापनाना पडेला पदमां छेलेल 'णवमालिय कोरंटय बंधुजीवग मणोजे' इत्यादि गाथाधी लधने 'णवणीइया कुंद महाजाईणं' या गाथा सुधी छेलेल छे. तो हे भगवान् या उपर छेलेल गुल्म जातना वनस्पतिये ना भूणमां रहेला जे थवे छे, तेया त्यां कथांथी आपीने उत्पन्न पाय छे? या प्रश्नना उत्तरमां प्रभु छेले छे के-एव एत्थ वि मूलादीया दस उद्देशगा निरवसेसं जहा शालीणं' हे गौतम ! अदि' पथु भूण वगैरे दस उद्देशा शाती वर्ग प्रमाणे छेलेला अर्थात् जे रीते

सर्वेऽपि उद्देशका इह पञ्चमवर्गेऽपि वक्तव्याः । तत्र प्रथमउद्देशको मूलस्य, यत्र खलु अयं प्रश्नः, हे भदन्त ! नवमालिकात आरभ्य महाजातीपर्यन्तगुल्मजातीय वनस्पतीनां ये जीवाः मूलरूपेण उत्पद्यन्ते ते जीवाः कस्मात् स्थानादागत्यात्रोत्पद्यन्ते किं नैरयिकेभ्यस्तिर्यग्भ्यो मनुष्येभ्यो देवेभ्यो वेति, तिर्यग्भ्यो मनुष्येभ्यो वा आगत्य समुत्पद्यन्ते इत्युत्तरम् इत्यादि मूलादारभ्य पत्रान्तेषु सप्तोद्देशकेषु देवानामुत्पत्तिर्न भवति ? तत्र तिस्रो लेश्याः ज्ञातव्याः, पुष्पफलबीजोद्देशकेषु देवोत्पत्तिरपि वक्तव्या तत्र चतस्रो लेश्या देवोत्पत्तेरिति ॥सू०१॥

२१ वे शतक में शालिवर्ग में दश उद्देशो कहे गये हैं उसी प्रकार से सष उद्देशक भी यहां पांचवे वर्ग में भी कहना चाहिये इस प्रकार हे भदन्त ! नवमालिका से लेकर महाजाति पर्यन्त जो गुल्मजाति के वनस्पति हैं उन वनस्पतियों के मूलगत जो जीव हैं वे कहां से आकरके उत्पन्न होते हैं ऐसा जो गौतम का प्रश्न है सो उसका उत्तर प्रभुने ऐसा ही दिया है कि हे भदन्त ! वे वहां तिर्यंचों में से या मनुष्यों में से आकरके उत्पन्न होते हैं । इस प्रकार मूल से लेकर पत्र तक के सात उद्देशों में देवों की उत्पत्ति नहीं होती है जहां देवों की उत्पत्ति नहीं होती है—वहां तीन लेश्याएँ होती है पुष्प, फल बीज इन उद्देशकों में देवों की उत्पत्ति भी होती है और इसीसे यहां चार लेश्याएँ होती कही गई है ॥सू०१॥

॥ पंचम वर्ग समाप्त ॥ २२-५ ॥

२१ ओष्ठवीसमां शतकमां शालीवर्गमां दस उद्देशाओ क्ख्या छे, ओ ४ रीते षष्ठा उद्देशाओ आ पांचमा वर्गमां षष्ठी कडेवा आ रीते डे लगवान् नव मालिकाथी लधने मडा जात पर्यन्त गुल्म जातनी जे वनस्पति छे, ते वनस्पतियोना मूलमां जे लुवे छे, तेओ कयांथी आवीने त्यां उत्पन्न थाय छे ? गौतम स्वामीना आ प्रश्नना उत्तरमां प्रबु ओम ४ कडे छे डे-डे गौतम तेओ त्यां तिर्यंचोमांथी अथवा मनुष्योमांथी :आवीने उत्पन्न थाय छे. आ रीते मूलथी लधने पत्र सुधीना सात उद्देशाओमां देवोनी उत्पत्ति थती नथी. न्यां देवोनी उत्पत्ति नथी थती त्यां त्रबु लेश्याओ डोय छे. पुष्प, फल, अने बीज आ उद्देशाओमां देवोनी उत्पत्ति षष्ठी थाय छे, अने तेथी त्यां चार लेश्याओ डोवानुं कलुं छे. ॥सू०१॥

॥ पांचमो वर्ग समाप्त ॥ २२-५ ॥

॥ अथ षष्ठो वर्गः प्रारभ्यते ॥

पञ्चमवर्गं निरूप्य अवसरप्राप्तस्य षष्ठस्य वल्लीजातीयवनस्पतिवर्गस्य निरूपणं क्रियते तदनेन सम्बन्धेन आयातस्य षष्ठवर्गस्य इदमादिमं सूत्रम्—‘अह भंते ! पूसफली कालिंगी’ इत्यादि,

मूलम्—‘अह भंते ! पूसफली कालिंगी तुंची तउसी एल-
वालुंकी० एवं पदाणि छिंदियव्याणि पन्नवणागाहाणुसारेण
जहा तालवर्गो जाव दधिफोल्लकागणिसोक्कलिअक्क-
बोदीणं एएसि णं जे जीवा मूलत्ताए वक्कमंति० एवं मूला-
दीया दस उद्देसा कायव्वा जहा तालवर्गो नवरं फलउद्देसे
ओगाहणा जहन्नेणं अंगुलस्स असंखेज्जइभागं उक्कोसेणं धणु-
हपुहुत्तं ठिती सव्वत्थ जहन्नेणं अंतोमुहुत्तं उक्कोसेणं वासपुहुत्तं
सेसं तं खेव ॥ सेवं भंते ! सेवं भंते ! त्ति’ ॥सू० १॥

॥ बावीसइमे सए छट्टो वर्गो समत्तो ॥

॥ बावीसइमं सयं समत्तं ॥

छाया—अथ भदन्त ! पूसफली कलिङ्गी तुंचिकात्रयपुपी एलवालुंकी० इत्यादि,
एवं पदानि नेत्तव्यानि प्रज्ञापनागाथानुसारेण यथा तालवर्गे यावद् दधिफुल्ला
काकिणी मोक्कली अर्कवोन्दीनामेतेषां खलु ये जीवा मूलतयाऽवक्रामन्ति०
एवं मूलादिका दशोद्देशकाः कर्तव्याः यथा तालवर्गे । नवरं फलोद्देशे अवगाहना
जघन्येन अंगुलस्यासंख्येयभागम् उत्कर्षेण धनुःपृथक्त्वम् । स्थितिः सर्वत्र

छट्टा वर्ग प्रारंभ

पांचवे वर्ग का निरूपण करके अब सूत्रकार अवसरप्राप्त छट्टे
वल्ली जातीय वनस्पति वर्ग का निरूपण करते हैं—इसका सर्व प्रथम
सूत्र—‘अह भंते ! पूसफली कालिंगी’ आदि है—

‘अहभंते ! पूसफली कालिंगी’ इत्यादि ।

छट्टा वर्गने प्रारंभ—

पांचमा वर्गं तु निरूप्य करीने इवे सूत्रकार अवसरप्राप्त छट्टा वल्ली-
वेसनी लतना वनस्पति वर्गं तु निरूप्य करे छे—तेतुं सर्व प्रथम सूत्र आ
प्रभाषे छे—‘अह भंते ! पूसफली’ इत्यादि

कहा है वह सर्व प्रकार से सत्य ही है। इस प्रकार कह कर गौतम ने प्रभु को वन्दना की और नमस्कार किया वन्दना नमस्कार कर फिर वे तप और संयम से आत्मा को भावित करते हुए अपने स्थान पर धिराजमान हो गये ॥ सू०१ ॥

जैनाचार्य जैनधर्मदिवाकर पूज्यश्री घासीलालजी महाराजकृत
“भगवतीसूत्र” की प्रमेयचन्द्रिका व्याख्याके बाधीसवे शतकका
छट्टा वर्ग समाप्त ॥२२-६॥

बाधीसवां शतक समाप्त

‘सेवं भंते सेवं भंते त्ति’ हे भगवन् आप देवानुप्रिये जे कहुं छे ते सर्व प्रकारे सत्य छे. आपनुं कथन सत्य ज छे. आ प्रभाण्णे कहीने गौतम स्वामीजे प्रभुने वंदना करी अने नमस्कार कया वंदना नमस्कार करीने तेजे तप अने संयमथी पोताना आत्माने भावित कर-। थका पोताना स्थान पर धिराजमान थर्छ गया ॥सू०१॥

जैनाचार्य जैनधर्मदिवाकरपूज्यश्री घासीलालजी महाराजकृत “भगवतीसूत्र”नी प्रमेयचन्द्रिका व्याख्याना बाधीसमा शतकने छट्टो वर्ग समाप्त ॥२२-६॥
बाधीसमुं शतक समाप्त.



अथ त्रयोविंशतितमशतकमारभ्यते

द्वाविंशतितमशतकं निरूप्य अवसरप्राप्तं त्रयोविंशतिशतकंप्रस्तावं प्रस्तुवन्-
तस्यादौ एव तदर्थसंप्राहिकां गार्थां वक्ति—‘आलुय’ इत्यादि ।

गाथा—‘आलुय लोहिअवए पाढा तह मासवन्नी वल्ली य ।

पंचे ते दसवग्गा पन्नासं हीति उद्देशा ॥१॥

‘आलुय’ आलुक मूलकादिसाधारणशरीरवाद्वनस्पतिकायभेदविषय-
कोद्देशकदशात्मकआलुकनामकः प्रथमो वर्गः १ । ‘लोही’ लोही प्रभृत्यनन्त-
कायिकविषयको लोहीनामको द्वितीयो वर्गः दशाद्देशात्मकः २ । ‘अवए’ अव-
ककवकप्रभृत्यनन्तकायिकभेदविषयको दशोद्देशात्मकस्तृतीयो वर्गोऽवकनामकः
३ । ‘पाढा’ पाठा मृगवाळुंकी मधुररसादि वनस्पतिभेदविषयको दशोद्देशात्मकः

तेवीसवे शतक का प्रारंभ

२२ वे शतक का निरूपण करके अब सूत्रकार अवसरप्राप्त २३ वे
शतक का निरूपण करने के लिये प्रारंभ कर रहे हैं इसके पहिले वे उसके
अर्थ को संग्रह करके कहने वाली इस गाथा का कथन करते हैं—
‘आलुय लोही य अवए’ इत्यादि ।

टीकार्थ—आलुक—आलु, मूलक—मूली आदि साधारण शरीर एवं
पादर वनस्पतिकाय इनके विषय में दश उद्देशात्मक आलुक नामका
प्रथम वर्ग है । लोही आदि अनन्तकायिक वनस्पति के संबंध में दश
उद्देशात्मक लोही नामका द्वितीय वर्ग है, अवक कवक वगेरेह अनन्त
कायिक वनस्पति के सम्बन्ध में १० उद्देशात्मक अवक नामका
तृतीयवर्ग है, पाठा, मृगवाळुंकी, मधुररसा आदि वनस्पति के विषय

तेवीसभा शतकने प्रारंभ—

आवीसभां शतकतुं निरूपणु करीने हवे सूत्रकार अवसर प्राप्त २३
तेवीसभा शतकतुं निरूपणु करवाने प्रारंभ करे छे—आभां सौथी पडेला तेओ
आ अध्ययनना अर्थने अतावतारी आ गाथानुं कथन करे छे ।

‘आलुय लोहीय अवए’ इत्यादि

टीकार्थ—आलुक—अटाका, मूलक,—मूला विगेरे साधारण शरीर अने पादर
वनस्पतिकायना विषयभां दस उद्देशावाणा आलुक नामने पडेला वर्ग छे । द्वाहित
वगेरे अनंतकाय वनस्पतिना संबंधभां दस उद्देशावाणा ‘द्वाहित’ नामने
भीले वर्ग छे । अवक, कवक विगेरे अनंतकाय वनस्पतिना संबंधना १०
दस उद्देशावाणा ‘अवक’ नामने त्रंले वर्ग छे । पाडा, मृगवाळुंकी, मधुर रसा,

पाठानामकश्चतुर्थो वर्गः ४, । 'मासवन्नी' माषपर्णी मुद्गपर्णी प्रभृति वल्ली-
भेदविषयको दशोद्देशात्मको माषपर्णी नामकः पञ्चमो वर्गः ५ इति गाथार्थः ।

अथ प्रथमो वर्गः

मूलम्—'रायगिहे जाव एवं वयासी—अह भन्ते ! आलुय
मूलग सिंगवेर हालिइ रुरु कंडरिय जीरु छीरविराली किट्टी कंबूय
कन्नुक्कडमहुपो वलई महुसिंगीणीरुहा सप्पसुगंधा छिन्नरुहा
बीयरुहाणं एएसि णं जे जीवा मूलत्ताए वक्कमंति एवं मूला-
दीया दस उद्देशगा कायव्वा वंसवग्गसरिसा नवरं परिमाणं
जहन्नेणं एको वा दो वा तिन्नि वा उक्कोसेणं संखेज्जा वा
असंखेज्जा वा अणंता वा उववज्जंति । अवहारो गोयमा ! ते णं
अणंतां समये समये अवहीरमाणा २ अणंताहिं उस्सप्पिणीहिं
ओसप्पिणीहिं एवइकालेणं अवहीरंति नो च्चेव णं अवहरिया सिया
ठिती जहन्नेण वि उक्कोसेण वि अंतोमुहुत्तं सेसं तं च्चेव । सू. १।

अथ ॥ तेइसइमे सए पढमो वग्गो मूलओ समत्तो ॥

अथ ॥ राजगृहे यावदेवमवादीत् अथ भदन्त ! आलुकमूलकशृङ्गवेर (आर्द्रक)
हरिद्रोरुरु कण्डरिक जीरक क्षीरविदारी किट्टी कम्बूक कन्नुक्कड मधुपोवलई
मधुशृङ्गी नीरुहासर्पसुगन्धाः छिन्नरुहाबीजरुहाणाम् एतेषां खलु ये जीवाः मूलतया
अवेक्रामन्ति एवं मूलादिका दश उद्देशकाः कर्तव्याः वंशवर्गसदृशाः नवरं
परिमाणं जघन्येन एको वा द्वौ वा त्रयो वा उत्कर्षेण संख्येया वा असंख्येया वा
अनन्ता वा उपपद्यन्ते । अपहारो गौतम ! ते खलु अनन्ताः समये समये अवहि-
यमाणा, अवहियमाणाः अनन्ताभिरुत्सर्पिणीभिरवत्सर्पिणीभिः एतावत्कालेन

में दश उद्देशोंवाला पाठा नामका चतुर्थवर्ग है । माषपर्णी, मुद्गपर्णी
आदि वल्लीरूप वनस्पति के सम्बन्ध में दश उद्देशोंवाला माषपर्णी
नामका पाँचवाँ वर्ग है इस प्रकार से यह गाथा का अर्थ है ।

विगेरे वनस्पतिना संअंधमां दस उद्देशावाणा पाठा नामनो याथो वर्गं छे,
माषपर्णी, मुद्गपर्णी विगेरे वेदइय वनस्पतियोना संअंधमां दश उद्देशाओ
वाणो 'माषपर्णी' नामनो पांचमो वर्गं छे, आ प्रभाओ आ गाथानो
अर्थं थाय छे.

अपहरति नैव खलु अपहृताः स्यु स्थिति र्जघन्येनापि उत्कृष्टतोऽपि अन्तर्मुहूर्तम्,
शेषं तदेव ॥सू० १॥

॥ त्रयोविंशतितमे शतके प्रथमो दर्गः समाप्तः ॥

टीका—‘रायगिहे जाव एवं वयासी’ राजगृहे यावदेवमवादीत् अत्र
यावत्पदेन भगवतः समवसरणम् अभूत् परिषत् निर्गता, भगवता धर्मकथा कथिता
परिषत् प्रतिगता, ततो गौतमो भगवन्तं वन्दित्वा नमस्यित्वा प्राञ्जलिपुटः सन् एत-
दन्तस्य सम्पूर्णस्य प्रकरणस्य संग्रहो भवतीति, किमवादीत् गौतमस्तत्राह—‘अह’
इत्यादि, ‘अह भंते !’ अथ भदन्त ! ‘आलुय’ आलुकम् ‘मूलग’ ‘मूलकम्—मूलिका
मूला इति लोकप्रसिद्धम् ‘सिंगवेर’ आर्द्रकम् ‘आडू’ इति लोकप्रसिद्धम् ‘हलिह’ हरिद्रा
‘रुरु’ रुरुः ‘कंडरिय’ कण्डरीकम् ‘जीरु’ जीरकम् ‘क्षीरविराली’ क्षीरविदारी,
‘किट्टी’ किट्टिः ‘कंचूक’ कम्बूकम्, ‘कन्नुकड’ मधुपोवर्द्धं ‘मधुसिगी’ मधुशृङ्गी,
‘णीरुहा’ नीरुहा, ‘सर्पसुगंधा’ सर्पसुगंधा, ‘छिन्नरुहा’ छिन्नरुहा या छिन्नेन-वन-
स्पतिभागेन रोहति सा, ‘वीजरुहाणं’ वीजरुहाणाम् वीजैः रोहन्तीति वीजरुहा

टीकार्थ—‘रायगिहे जाव एवं वयासी’ राजगृह नगर में ‘भगवान् का
समवसरण छुआ परिषदा निकली, भगवान् ने धर्मकथा कही, परिषदा
धर्मोपदेश सुनकर पीछे चली गई गौतम ने भगवान् को वन्दना की,
नमस्कार किया बाद में दोनों हाथ जोड़कर प्रभु से इस प्रकार पूछा—
‘अह भंते’ हे भदन्त ! ‘आलुय, मूलग, सिंगवेर, हलिह, रुरु, कंड-
रिय०’ हे भदन्त ! आलुक-आलु, मूला, अदरख, हल्दी, रुरु, कंडरिक,
जीरा, क्षीरविराली-क्षीरविदारी कन्द, किट्टि, कुंडु, कृष्ण, कडसु, मधु,
पयलह, मधुसिगी, -मधुशृङ्गी, नीरुहा, सर्पसुगंधा, छिन्नरुहा और वीज-

पडेदा वर्गने प्रारंभ-

‘रायगिहे जाव एवं वयासी’ इत्यादि

टीकार्थ—राजगृहनगरमां लगवान्तुं समवसरण यथुं परिषदा लगवा-
नने वंदना करवा नगरनी अडार नीकणी लगवाने धर्मकथा कही. धर्मदेशना
सांलणीने परिषद् पाधी आली गध. ते पधी गौतमस्वामीअे लगवानने
वंदना करी नमस्कार कथा वंदना नमस्कार करीने अन्ने हाथ जोडीने प्रभुने
आ प्रभाषे पूछथुं ‘अह भंते !’ हे लगवन् ‘आलुय मूलग, सिंगवेर, हलिह,
रुरु, कंडरीच०’ आलुक-अटाका, मूला, आडू, कंडर ३३, कंडरीक, ७३, क्षीर-
विराली-क्षीरविदारी नामतुं कन्द किट्टि, कुंड, कृष्ण, कडसु, मधु, पयलह,
मधुसिगी-मधुशृङ्गी-नीरुहा, सर्पसुगंधा, छिन्नरुहा, अने अीरुहा आ

સ્તૈષામ્ 'एषसि णं' एतेषाम् आलुकादारभ्य बीजरूहान्तानां साधारणशरीरवादर-
 वनस्पतिविशेषाणां खलु 'जे जीवा' ये जीवाः 'मूलत्ताए वक्रमति'-मूलतया-
 मूलस्वरूपेण अवक्रामन्ति-समुत्पन्ना भवन्ति इत्यर्थः, ते जीवाः किं नारकेभ्य
 आगच्छन्ति तिर्यग्भ्यो देवेभ्यो वा आगत्य समुत्पद्यन्ते इति प्रश्नः । 'एवं मूला-
 दीया दस उद्देशगा कायव्वा वंसवग्गसरिसा' एवमत्रापि मूलादिका दश उद्देशकाः
 कर्तव्याः वंशवर्गसदृशाः, यथा वंशवर्गे दश उद्देशकाः कथिता स्तथा आर्द्रकमूल-
 कवर्गेऽपि दशोद्देशका मूलकन्दादिका वक्तव्याः । वंशवर्गापेक्षया यद्वैलक्षण्यम्
 आलुक्मूलकवर्गे तद्दर्शयति 'नवरं' इत्यादि, 'नवरं परिमाणं' नवरम् परिमाणम्
 'जहन्नेण एको वा दोवा, तिन्नि वा' जघन्येन एको वाः द्वौ वा त्रयो वा, 'उक्को-

रूहा ये जो साधारण शरीर वाली, एवं घादर शरीरवाली वनस्पतियां
 हैं सो इन वनस्पतियों के मूलरूप से जो जीव उत्पन्न होते हैं-वे जीव
 वहां कहां से आकरके उत्पन्न होते हैं ? क्या नारको से आकरके
 उत्पन्न होते हैं अथवा तिर्यंचो से आकरके उत्पन्न होते हैं ? अथवा
 मनुष्यों से आकरके उत्पन्न होते हैं ? अथवा देवों से आकरके उत्पन्न
 होते हैं ? इसके उत्तर में प्रभु कहते हैं-'एवं मूलादीया दस उद्देशगा
 कायव्वा वंसवग्गसरिसा' हे गौतम ! यहां पर वंशवर्ग के जैसे मूला
 दिक दश उद्देशक कहना चाहिये अर्थात् जैसे वंशवर्ग में दश मूलादिक
 उद्देश कहे गये हैं उसी प्रकार से इस आर्द्रक मूलवर्ग में भी दश
 मूलादिक उद्देशक कहना चाहिये वंशवर्ग की अपेक्षा इस आलुक
 मूल वर्ग में जो भिन्नता है वह 'नवरं परिमाणं जहन्नेणं' इस पाठ

બધી સાધારણ શરીરવાળી અને બાદર શરીરવાળા વનસ્પતિયો છે, આ વન-
 સ્પતિયોના મૂળ રૂપે જે જીવો ઉત્પન્ન થાય છે, તે જીવો ત્યાં કયાંથી
 આવીને ઉત્પન્ન થાય છે ? તેઓ નરકમાંથી આવીને ત્યાં ઉત્પન્ન થાય છે ?
 અથવા તિર્યંચોમાંથી આવીને ત્યાં ઉત્પન્ન થાય છે ? અથવા મનુષ્યો
 માંથી આવીને ત્યાં ઉત્પન્ન થાય છે ? અથવા દેવોમાંથી આવીને ત્યાં ઉત્પન્ન
 થાય છે ? આ પ્રશ્નના ઉત્તરમાં પ્રભુ કહે છે કે-'एवं मूलादीया दस उद्देशगा
 कायव्वा वंसवग्गसरिसा' हे गौतम ! वंशवर्ग प्रमाणे अडियां पणु मूण
 वगेरे संभंधी इस उद्देशाओ कही देवा अर्थात् वंशवर्गमां मूल विगेरेना
 જે પ્રમાણે દસ ઉદ્દેશાઓ કહ્યા છે, એજ રીતે આ 'આર્દ્રકાદિક મૂળ વર્ગમાં
 પણ મૂળ વિગેરે સંબંધી દસ ઉદ્દેશાઓ સમજી લેવા. આ આલુક મૂળ
 વર્ગમાં વંશવર્ગ કરતાં જે ફેરફાર છે, તે 'નવરં પરિમાણં જહન્નેણં.' આ
 પાઠ દ્વારા સૂત્રકાર પ્રગટ કરે છે.-આતુ પરિણામ જઘન્યથી એક સમયમાં

सेषं संखेज्जा असंखेज्जा वा अणंता वा उववज्जंति' उत्कर्षेण संख्याता असंख्याता वा, अनन्ता वा समुत्पद्यन्ते । 'अवहारो गोयमा !' अपहारो गौतम ! 'ते ण अणंता' ते खलु अनन्ताः जीवाः 'समए समए' समये समये-प्रतिसमयम् अवहीरमाणा अवहीरमाणा' अपहियमाणाः २-निःसार्यमाणा, २ इत्यर्थः 'अणंताहिं' अनन्ताभिः 'उत्सप्पिणीहिं ओसप्पिणीहिं' उत्सर्पिणीभिरवसर्पिणीभिः 'एवइकालेण अवहीरंति' एतावत्कालेनानन्तोत्सर्पिण्यात्मकेनापि अपहियन्ते निष्काशयन्ते 'नो चेव ण अवहरिया सिया' नैव खलु अपहृताः स्युः, एतावन्महता कालेनन्तानां जीवानां प्रतिसमयमपि यदि निष्काशनं कुर्यात् तदपि अशेषतो निष्काशनमशक्यमेवेति भावः । 'ठिइ जहन्नेण वि उक्कोसेण वि अंतोमुहुत्तं' आलुकमूलकमूलादिजीवानां स्थितिर्जघन्येनापि उत्कर्षेणाऽपि अन्तर्मुहूर्तमेव 'सेसं तं चेव' शेषं तदेव यद्वैलक्षण्यं तदर्शितम्, तदतिरिक्तं सर्वमपि वंशवर्गीयमूलकप्रकरणवदेव

द्वारा सूत्रकार प्रकट करते हैं-इसका परिमाण जघन्य से एक समय में एक, दो अथवा तीनतक है और उत्कृष्ट से संख्यात और अनन्त तक है अर्थात् एक समय में कम से कम १ से लेकर तीनतक जीव वहाँ उत्पन्न होते हैं और अधिक से अधिक संख्यात एवं असंख्यात अनन्त तक उत्पन्न होते हैं । 'अवहारो गोयमा०' हे गौतम ! इनके अपहार का प्रमाण इस प्रकार से है-जो वे अनंतजीव प्रत्येक समय में वहाँ से निकाले जावे और इस प्रकार करते २ अनन्त उत्सर्पिणीकाल और अनन्त अवसर्पिणी काल व्यतीत हो जावे-तब भी वे वहाँ से पूरे नहीं निकाले जा सकते हैं । 'ठिई जहन्नेणं वि०' इनकी उत्कृष्ट और जघन्य स्थिति एक अन्तर्मुहूर्त की होती है 'सेसं तं चेव' बाकी का और सब कथन वंशवर्ग के जैसा ही जानना चाहिये जिस प्रकार से यह कथन

એક, બે, અથવા ત્રણ સુધી છે. અને ઉત્કૃષ્ટથી સંખ્યાત અથવા અસંખ્યાત સુધી છે. અર્થાત્ એક સમયમાં ઓછામાં ઓછું ૧ થી લઈને ત્રણ સુધીના છવે ત્યાં ઉત્પન્ન થાય છે, અને વધારેમાં વધારે સંખ્યાત અને અસંખ્યાત સુધી ઉત્પન્ન થાય છે, 'અવહારો ગોયમા૦' હે ગૌતમ ! આના અપહાર-પહાર નિકળવાનું પ્રમાણ આ પ્રમાણે છે, જો તે અનંત છવે પ્રત્યેક-એક એક સમયમાં ત્યાંથી પહાર ઠહાડવામાં આવે અને આમ કરતાં કરતાં અનંત ઉત્સર્પિણી કાલ અને અનંત અવસર્પિણી કાલ વીતી ત્ય તો પણ તેઓ ત્યાંથી પૂરેપૂરા પહાર ઠહાડી શકાતા નથી. 'ઠિઈ જહન્નેણં વિ૦' તેઓની ઉત્કૃષ્ટ અને જઘન્ય સ્થિતિ એક અંતર્મુહૂર્તની હોય છે, 'સેસં તં ચેવ' બાકીનું બીજું તમામ કથન વંશવર્ગ પ્રમાણે જ સમજવું. જે પ્રમાણે આ

द्रष्टव्यम् । एवमेव मूलोद्देशकवदेव कन्दस्कन्धस्वच्छाखाप्रवालपत्रपुष्पफलबीजोद्देशक
अपि वंशवर्गवत् शालिकवर्गातिदेशप्रदर्शितवंशवर्गवदेव वक्तव्याः ॥

इति श्री विश्वविख्यात-जगद्बल्लभ-प्रसिद्धवाचक-पञ्चदशभाषा-
कलितललितकलापालापकप्रविशुद्धगद्यपद्यनैकग्रन्थनिर्मापक,
वादिमानमर्दक-श्रीशाहूच्छत्रपति कोल्हापुरराजप्रदत्त-
'जैनाचार्य' पदभूषित — कोल्हापुरराजगुरु-
वालब्रह्मचारि-जैनाचार्य — जैनधर्मदिवाकर
पूज्य श्री घासीलालव्रतिविरचितायां श्री
"भगवतीसूत्रस्य" प्रमेयचन्द्रिकाख्यायां
व्याख्यायाम् त्रयोविंशतिशतकस्य
आलुक मूलक नामकः प्रथमो वर्गः
समाप्तः ॥२३॥

मूलोद्देशक में वंशवर्ग के मूलोद्देशक
कन्द, स्कन्ध, स्वच्छा, शाखा, प्रवाल,
शिष्ट उद्देशक के इन
वंशवर्ग शालि सा कहा ग
जैनाचार्य पूज
"भगवती" चन्द्रिका
स

गया

क
अव
हिये

वर्षुन मूलोद्देशक

मे०

शाखा-डाण, प्रवाल-

भांकीना उद्देशको पञ्च

वंशवर्ग शालीवर्ग प्रभा

जैनाचार्य जैनधर्मदिवाकर

प्रमेयचन्द्रिका व्याख्याना त्रे

अथ त्रयोविंशतितमे शतके द्वितीयो वर्गः प्रारभ्यते ।

आलुकवर्गजीवानामुत्पादादिकं विविन्त्यावसरप्राप्तं द्वितीयवर्गं प्रस्तौति, तस्येदमादिषु सूत्रेषु—‘अह भंते ! लोही’ इत्यादि ।

मूलम्—‘अह भंते ! लोहीणीहूथीहूथिभगा अस्सकन्नी सिंहकन्नी सीउंठी मुसंडीणं एएसि णं जीवा मूलत्ताए वक्कमंति० एवं एत्थ वि दस उद्देशगा एहेव आलुयवग्गे नवरं ओगाहणा तालवग्गसरिसा सेसं तं चेव सेवं भंते ! सेवं भंते ! ति’।सू.२।

तेवीसइमे सए वितीओ वग्गो समत्तो ॥२१—२॥

छाया—अथ भदन्त ! लोही नीहू थीहू थिभगा अश्वकर्णी सिंहकर्णी सीउंठी मुसण्डीनाम् एतेषां खलु ये जीवा मूलतया अवक्रामन्ति० एवमत्रापि दश उद्देशका यथैवालुकवर्गे नवरम् भद्रगाहना तालवर्गमदृशी शेषं तदेव तदेवं भदन्त ! तदेवं भदन्त इति ॥सू०१॥

त्रयोविंशतितमे शतके द्वितीयो वर्गः समाप्तः ॥

टीका—‘अह भंते !’ अथ भदन्त ! ‘लोही णीहू थीहू थिभगा अस्सकन्नी सिंहकर्णी सीउंठी मुसंडीणं’ लोहीनीहूथीहूथिभगा अश्वकर्णी सिंहकर्णी सीउंठी मुसंडीणां साधारणशरीरवाद्वनस्पतिविशेषाणाम्, ‘एएसिणं जे जीवा’ एते-

दूसरे वर्ग का प्रारंभ

आलुकवर्ग में जीवों के उत्पाद आदि का विचार करके अब सूत्रकार अवसर प्राप्त द्वितीयवर्ग का कथन करते हैं—

‘अह भंते ! लोही णीहू थीहू’ इत्यादि ।

टीकार्थ—हे भदन्त ! जो ये साधारण शरीरवाली एवं बाहर शरीरवाली लोही, नीहू, थीहू, थिभगा, अश्वकर्णी, सिंहकर्णी, सीउंठी, मुसंडी

धील वर्गना प्रारंभ

आलुक वर्गमां एवेना उत्पात-उत्पत्ति विगेरेना विचार करीने हवे सूत्रकार अवसर प्राप्त धील वर्गनु कथन करे छे आ धील वर्गनु पडेहु सूत्र आ प्रभावे छे—‘अह भंते ! लोही णीहू थीहू’ इत्यादि

टीकार्थ—हे भगवन् आ साधारण शरीरवाणी अने बाहर शरीरवाणी लोही, नीहू, थिभगा, अश्वकर्णी, सिंहकर्णी, सीउंठी, मुसंडी विगेरे वन-

પામુપરિદર્શિતાનાં સાધારણશરીરવાદરવનસ્પતિવિશેષાણાં યે જીવાઃ 'મૂલ-
 ત્તાણ વક્કમંતિ' મૂલતયા અવક્રામન્તિ-મૂલરુપેણ ઉત્પદ્યન્તે इत्यર્થઃ, તે સ્વલુ જીવાઃ
 કસ્માત્ સ્થાનાદાગત્ય સમુત્પદ્યન્તે इति પૂર્વવદેવ પ્રશ્નઃ ! 'एवं एत्थ वि दस
 उदसगा जहेव आलुकवग्गे' एवमत्रापि दशोद्देशका यथैवालुकवग्गे कथिताः,
 यथा आलुकवग्गे दश उद्देशका विरचिता स्तत्र तत्र जीवानां यथा यथा उत्पादादिकं
 चिन्तितं तथैव इहापि दश उद्देशका मूलकन्दस्कन्धत्वक्शाखापत्रप्रवाल-
 पुष्पफलबीजात्मका ज्ञेया स्तत्र च तत्तज्जीवानां उत्पादादिकं सर्वं विवेचनीयम्
 विशेषजिघृक्षुभिरालुकवग्गे स्तत्रापि अन्ततः शालिकवर्गः संपूर्णोऽपि द्रष्टव्यः ।
 आलुकवर्गापेक्षया द्वैलक्षण्यं तत् स्वयमेव सूत्रकारो दर्शयति-'नवरं' इत्यादि,
 'नवरं ओगाहणा तालवग्गसरिसा' नवरं केवलम् अवगाहना तालवर्गसदृशी
 ज्ञातव्या, तथाहि-मूलकन्दे धनुःपृथक्त्वं द्विधनुरारभ्य नवधनुः-पर्यन्तमवगाहना,

આદિ વનસ્પતિયાં હૈ-સો હન વનસ્પતિયોં કે મૂલરૂપ સે જો જીવ
 ઉત્પન્ન હોતે હૈ-વે કહાં સે આકરકે ઉત્પન્ન હોતે હૈ ? કયા નૈરઘિકોં
 સે આકરકે ઉત્પન્ન હોતે હૈ ? અથવા તિર્યંચો સે આકરકે ઉત્પન્ન
 હોતે હૈ અથવા મનુષ્યોં સે યા દેવોં સે આકર કે ઉત્પન્ન
 હોતે હૈ ? હસ પ્રશ્ન કે ઉત્તર મેં પ્રશુ ગૌતમ સે કહતે હૈ 'एवं एत्थ वि
 दस उदसगा जहेव आलुकवग्गे' हे गौतम ! आलुकवर्ग में जैसे मूला-
 दिक १० उद्देशक कहे गये हैं वैसे ही १० उद्देशक यहां पर भी कहना
 चाहिये, विशेष जिज्ञासुओं को आलुकवर्ग और अन्त में शालिकवर्ग
 संपूर्ण देखना चाहिये, आलुकवर्ग की अपेक्षा यहां जो भिन्नता है उसे
 सूत्रकार 'नवरं ओगाहणा तालवग्गसरिसा' इस पाठ द्वारा प्रकट कर
 रहे हैं-इसमें यह कहा गया है कि यहां अवगाहना तालवर्ग के जैसी
 जाननी चाहिये अर्थात् मूल, एवं कन्द में अवगाहना धनुःपृथक्त्व की कही

સ્પતિયેના મૂળ રૂપથી જે જીવો ઉત્પન્ન થાય છે, તેઓ ત્યાં ક્યાંથી આવીને
 ઉત્પન્ન થાય છે ? શુ' તેઓ નરકથી આવીને ઉત્પન્ન થાય છે ? અથવા
 તિર્યંચ વગેરેમાંથી આવીને ત્યાં ઉત્પન્ન થાય છે ? આ પ્રશ્નના ઉત્તરમાં
 પ્રશુ ગૌતમસ્વામીને કહે છે કે-'एवं एत्थ वि दस उदसगा जहेव आलुकवग्गे'
 હે ગૌતમ આલુક વર્ગમાં મૂલ વિગેરેના જે પ્રમાણે ૧૦ હસ ઉદેશાઓ કહ્યા
 છે, તેજ પ્રમાણે હસ ઉદેશાઓ અહિયાં પણ સમજવા. વિશેષ જિજ્ઞાસુઓએ
 આલુક વર્ગ અને અન્તમાં સંપૂર્ણ શાલીવર્ગ સમજવો. આલુક વર્ગની અપે-
 ક્ષાએ આ કથનમાં ફેરફાર છે, તેને સૂત્રકારે 'नवरं ओगाहणा तालवग्गसरिसा'
 આ પાઠ દ્વારા બતાવેલ છે. આમાં એ વાત કહી છે કે-અહિયાં અવગાહના
 તાલ વર્ગ પ્રમાણેની સમજવી. અર્થાત્ મૂળ અને કંદમાં અવગાહના ધનુઃ-

સ્કન્ધે ત્વચિ શાલાયાં ચ ગવ્યૂતપૃથક્ત્વમ્ ગવ્યૂતમિતિ ક્રોશનેકમ્ । પ્રવાલે પત્રે
 ચ ધનુઃપૃથક્ત્વમ્, પુષ્પે હસ્તપૃથક્ત્વમ્ ફળે વીજેવાઙ્ગુલપૃથક્ત્વત્તિકા
 અવગાહના, इयं सर्वाऽपि अवगाहना उत्कृष्टतो ज्ञेया, जघन्यावगाहना सर्वत्रापि
 अङ्गुलस्यासंख्येयभागरूपैव भवतीति 'सेसं त चेव' शेषं तदेव अवगाहनाऽति-
 रिक्तं सर्वत्रपि उत्पादस्थितिलेश्यादिकवर्गवदेव द्रष्टव्यं ज्ञातव्यं चेति । सेवं
 भंते ! सेवं भंते ! ति' तदेवं भदन्त ! तदेवं भदन्त ! इति-हे भदन्त ! लोही
 પ્રશ્નિકસાધારણશરીરવાદરવનસ્પતિવિશેષાણામુત્પાદાદિવિષયે યત્ દેવાનુપ્રિયેણ
 નિવેદિતમ્ તત્ સર્વમેવ સર્વથૈવ સત્યમ્ અતીન્દ્રિયપદાર્થવિષયે ભવદુપદેશસ્યૈવ

ગઈ છે, અર્થાત્ દો ધનુષસે લેકર ૧ ધનુષત્વ કહી ગઈ છે—સ્કન્ધ મેં, ત્વચા
 મેં ઓર શાલા મેં ગવ્યૂત પૃથક્ત્વ—દો કોશ લે લેકર ૧ કોશ તક કી
 કહી ગઈ છે પ્રવાલ મેં ઓર પત્ર મેં ધનુઃપૃથક્ત્વ કહી ગઈ છે ફલ ઓર
 ઘીજ મેં અંગુલ પૃથક્ત્વ કહી ગઈ છે । યહ સ્વ ઓ અવગાહના' ઉત્કૃષ્ટ
 કી અપેક્ષા સે કહી ગઈ છે એસા જાનના ચાહિયે પરન્તુ જઘન્ય અવ-
 ગાહના અંગુલ કે અસંખ્યાતવે' આગ પ્રમાણ હી સર્વત્ર જાનની ચાહિયે
 'સેસં તં ચેવ' અવશિષ્ટ કથન ઉત્પાદ, સ્થિતિ, લેશ્યા આદિક સ્વ
 કથન—આલુકવર્ગ' કે જૈસે હી જાનના ચાહિયે 'સેવં ભંતે ! સેવં
 ભંતે ! તિ' હે અદન્ત । લોહી આદિ સાધારણ શરીર વાલી એવં ધાદર
 શરીર વાલી જો યે વનસ્પતિયાં હૈં— ઝનકે ઉત્પાદ આદિકે વિષય મેં
 જો આપ દેવાનુપ્રિય ને નિવેદિત કિયા છે વહ સ્વ હી સર્વથા સત્ય હી

પૃથક્ત્વની કહી છે. જે ધનુષથી લઇને ૯ ધનુષની કહી છે,—સ્કન્ધમાં, છાલમાં
 અને શાખામાં ગવ્યૂત પૃથક્ત્વ—જે ગાડથી લઇને ૯ ગાઉ સુધીની કહી છે.
 પ્રવાલમાં અને પાનમાં ધનુઃપૃથક્ત્વની કહી છે. પુષ્પમાં હસ્ત પૃથક્ત્વની કહી
 છે. ફળ અને ઘીજમાં આંગળ પૃથક્ત્વની કહી છે આ બધી અવગાહના
 ઉત્કૃષ્ટની અપેક્ષાએ કહેલ છે તેમ સમજવું. પરંતુ જઘન્ય અવગાહના આંગ-
 ળના અસંખ્યાતમા ભાગ પ્રમાણ જ બધામાં કહી છે. તેમ સમજવું 'સેસં
 તં ચેવ' બાકીનું તમામ કથન ઉત્પાદ—ઉત્પત્તિ સ્થિતિ, લેશ્યા, વિગેરે સંબંધી
 તમામ કથન આલુક વર્ગ પ્રમાણે જ સમજવું. 'સેવં ભંતે ! સેવં ભંતેતિ' હે
 ભગવન્ લોહી વગેરે સાધારણ શરીરવાળી અને ધાદર શરીરવાળી વનસ્પતિ-
 યોના ઉત્પાદ ઉત્પત્તિ વિગેરેના સંબંધમાં આપ દેવાનુપ્રિયે જે નિરૂપણ
 કર્યું છે, તે સર્વથા સત્ય છે. કેમકે અતીન્દ્રિય પદાર્થોના વિષયમાં આપનો

प्रमाणत्वादिति कथयित्वा गौतमो भगवन्तं वन्दते नमस्यति वन्दित्वा
नमस्यित्वा संयमेन तपसा आत्मानं भावयन् विहरति इति ॥सू०१॥

॥ इति श्री विश्वविख्यात-जगद्बल्लभ-प्रसिद्धवाचक-पञ्चदशभाषा-
कलितकलितकलापाळापकपविशुद्धगद्यपद्यनैकग्रन्थनिर्मापक,
वादिमानमर्दक-श्रीशाहूच्छत्रपति कोल्हापुरराजप्रदत्त-
'जैनाचार्य' पदभूषित-कोल्हापुरराजगुरु-
बालब्रह्मचारि — जैनाचार्य — जैनधर्मदिवाकर
-पूज्यश्री घासिलालव्रतिविरचितायां श्री "भग-
वतीसूत्रस्य" प्रमेयचन्द्रिकाख्यायां
व्याख्यायाम् त्रयोविंशतितमशतके
द्वितीयो वर्गः समाप्तः ॥२३-२॥

है क्यों कि अतीन्द्रिय पशुओं के विषय में आपका उपदेश ही प्रमाण
होता है इस प्रकार कह कर गौतम ने भगवान् को वन्दना की उन्हें
नमस्कार किया वन्दना और नमस्कार कर फिर वे संयम और तप से
आत्मा को भावित करते हुए अपने स्थान पर विराजमान हो गये ॥सू०१॥

जैनाचार्य जैनधर्मदिवाकर पूज्यश्री घासीलालजीमहाराजकृत
"भगवतीसूत्र" की प्रमेयचन्द्रिका व्याख्याके तेदीसवे शतकका
दूसरा वर्ग समाप्त ॥२३-२॥

उपदेश ७. प्रमाण छे. आ प्रमाणे कहीने गौतमस्वामीछे प्रभुने वंदना करी
नमस्कार कर्या वंदना नमस्कार करीने ते पछी तेछो तप अने संयमथी पोताना
आत्माने भावित करता थका पोताने स्थाने गिराजमान थया. सू०१॥
जैनाचार्य जैनधर्मदिवाकर पूज्यश्री घासीलाल महाराज कृत "भगवतीसूत्र"नी
प्रमेयचन्द्रिका व्याख्याना तेदीसमा शतकेना भीले वर्ग समाप्त ॥२३-२॥



॥ अथ तृतीयो वर्गः प्रारभ्यते ॥

लोहीप्रभृतिसाधारणशरीरवाद्दरवनस्पतिभेदविषयकं द्वितीयवर्गं निरूप्य क्रमप्राप्तः अवककवकप्रभृतिसाधारणशरीरवाद्दरवनस्पतिकाधिकभेदविषयकस्तृतीयो वर्गो निरूप्यते अनेन सम्बन्धेनाऽऽद्यात्तस्य तृतीयवर्गस्येदमादिमं सूत्रम्—‘अह भंते ! अवक कवक०’ इत्यादि ।

मूलम्—‘अह भंते ! अवककवककुहुण कुन्दरुक्खउव्वेह लियसफासज्जा छत्ता वंसाणियकुमारारणं एएसि णं जे जीवा मूलत्ताए वक्कमंति० एवं एत्थ वि मूलादीया दस उद्देशगा निरवसेसं जहा आलुवग्गो. नवरं ओगाहणा तालवग्गसरिसा सेसं तं च्चैव सेवं भंते ! सेवं भंते ! त्ति’ ॥सू. १॥

॥तेवीसइमे सए तइओ वग्गो समत्तो ॥२३—३॥

छाया—अथ भदन्त ! अवककवककुहुणकुन्दरुक्खउव्वेहलियसफासज्जा छत्रावंशानिककुमारारणाम् एतेषां खलु मूलतया ये जीवा मूलतया अवक्रामन्ति० एवमत्रापि मूलादिका दश उद्देशका निरवशेषं यथा आलुकवर्गः, नवरम् अवगाहना तालवर्गसदृशी शेषं तदेव तदेवं भदन्त ! तदेवं भदन्त ! इति ॥सू०१॥

॥ त्रयोविंशतितमे शतके तृतीयो वर्गः समाप्तः ॥

टीका—‘अह भंते ! अथ भदन्त ! ‘अवक कवक कुहुण कुन्दरुक्खउव्वेहलिय-सफासज्जा छत्ता वंसानिककुमारारणं’ अवक कवक कुन्दरुक्ख उव्वेहलिकसफासज्जा

तीसरे वर्ग का प्रारंभ

लोही आदि साधारण शरीर वाली एवं वादर शरीरवाली वन-स्पतिषो के सम्बन्ध वाले द्वितीय वर्ग का निरूपण करके अब सूत्रकार क्रमप्राप्त अवककवक आदि साधारणशरीरवाले एवं वादरशरीरवाले वनस्पतिकाधिक के सम्बन्धवाले तृतीयवर्ग का निरूपण करते हैं इस

तीन वर्गों का प्रारंभ—

लोही विगेरे साधारण शरीरवाणी अने वादर शरीरवाणी वनस्पतियोना सम्बन्धवाणी तीन वर्गंतुं निश्चय करीने हवे सूत्रकार कभया आवेल अवक -कवक विगेरे साधारण शरीरवाणी अने वादर शरीरवाणी वनस्पतिकाधिकना सम्बन्धवाणी तीनवर्गंतुं निश्चय करे छे, आ वर्गंतुं सीधी पडेयु सूत्र

छत्रावंशानिककुमाराणाम्, 'एएसि गं' एतेषाम् अवककवकादीनां साधारणशरीर-
वादस्वनस्पतिविशेषाणां खलु 'जे जीवा' ये जीवाः 'मूलत्ताए वक्कमंति' मूलतया
अवक्रामन्ति—समुत्पद्यन्ते इत्यर्थः ते खलु जीवाः कस्मात् स्थानादागत्य अवक-
कवकादीनां मूले उत्पद्यन्ते इति प्रश्नः । 'एवं एत्थ वि मूलादीया दस उद्देशगा
निरवसेसं जहा आलुकवग्गो' एवमत्रापि मूलादिका दश उद्देशका निरवशेषं यथा
आलुकवर्गे मूलकन्दस्कन्धादिका बीजान्ता दश उद्देशकाः पठिताः तत्र तत्रच
जीवानामुत्पादस्थितिलेश्यादिकाश्चिन्तिता स्तथैव इहापि दश उद्देशका मूल-

वर्ग का सर्व प्रथम सूत्र 'अह भंते ! अवककवक' आदि है ।

टीकार्थ—अवक, कवक, कुहुण, कुन्दरुक, उब्बेहलिक, सफा,
सज्जा, छत्रा, वंशानिका और कुमार ये जो साधारण शरीर वाली
और बाहरशरीरवाली वनस्पतियां हैं सो इन वनस्पतियों के मूलरूप से
जो जीव उत्पन्न होते हैं— वे जीव किस स्थान से आकरके उत्पन्न होते
हैं ? क्या नैरथिकों से आकरके उत्पन्न होते हैं, या तिर्यचों से आकरके
उत्पन्न होते हैं ? या मनुष्यों से आकरके उत्पन्न होते हैं इत्यादि इस
प्रश्न के उत्तर में प्रभु कहते हैं—'एवं एत्थ वि मूलादीया दस उद्देशगा
निरवसेसं जहा आलुकवग्गो' हे गौतम ! जिस प्रकार से आलुकवर्ग
में मूल, कन्द, स्कन्ध आदि से लेकर अन्तिमबीजतक के दश उद्देशक
कहे गये हैं और वहां २ जीवों के उत्पाद का, स्थितिका एवं लेश्या आदि
का जैसा विचार किया गया है उसी प्रकार से यहां पर भी मूल,

आ प्रमाणे छे.—अह भंते ! अवक कवक कुहुण कुंदरुकख' धृत्यादि

टीकार्थ—हे भगवन् अवक, कवक, कुहुण, कुन्दरुक, उब्बेहलिक सज्जा,
छत्रा, वंशानिका, अने कुमार ने आ साधारण शरीरवाणी अने बाहर शरीर-
वाणी वनस्पतियो छे, आ वनस्पतियोना मूल रूपी ने एवो उत्पन्न थाय छे,
ते एवो कथांथी आवीने त्यां उत्पन्न थाय छे ? शुं नरकमांथी आवीने त्यां उत्पन्न
थाय छे ? अथवा तिर्यचोमांथी आवीने तेओ त्यां उत्पन्न थाय छे ? अथवा मनु-
ष्योमांथी आवीने त्यां उत्पन्न थाय छे, अथवा देवोमांथी आवीने त्यां उत्पन्न थाय
छे ? आ प्रश्नना उत्तरमां प्रभु कहे छे—'एवं एत्थ वि मूलादिया दस उद्देशगा
निरवसेसं जहा आलुकवग्गो' हे गौतम ! ने रीते आलुक वर्गमां मूल, कंद,
स्कंध, विगेरेथी लघने छेदना पीन सुधीना दस उद्देशाओ कथा छे. अने
त्यां त्यां एवोना उत्पातने, स्थितिने, अने लेश्या वगेरेने एवो एवो
विचार करवामां आवेल छे, अने रीते अडियां पण मूल कंद विगेरे पीन

कन्दादिका बीजान्ताः आलुकवर्गवदेव पठनीया स्तत्रत्र च जीवानामुत्पाद-
स्थित्यादिका अपि चिन्तनीयाः । यदिह आलुकवर्गाद् वैलक्ष्यं तत् सूत्रकारः
स्वयमेव दर्शयति, 'णवरं' इत्यादि । 'नवरं ओग हगा तालवगसरिसा' नवरम्-
केवलम् अवगाहना तालवर्गसदृशी वक्तव्या, अवगाहना यया जीवानां तालवर्गे
कथिता तथैव इहापि ज्ञातव्या, तथाहि-अवगाहना मूले कन्दे च धनुःपृथक्त्वं
द्विधनुरारभ्य नवधनुःपर्यन्ता स्कन्धे त्वचि शाखायां च गव्युत (कोश) पृथक्त्वम्,
द्विक्रोशादारभ्य नवक्रोगपर्यन्ता । प्रवाले पत्रे च धनुःपृथक्त्वम् द्विधनुरारभ्य नव-
धनुः पर्यन्ताऽवगाहना । पुष्पे चावगाहना हस्तपृथक्त्वम् द्विहस्तादारभ्य नवहस्त-
पर्यन्ता । फले बीजे अङ्गुलपृथक्त्वम् द्व्यङ्गुलादारभ्य नवाङ्गुलपर्यन्ता,
सर्वेषामियम् उपरि दर्शिताऽवगाहना उत्कृष्टतो ज्ञेया, जघन्येन तु सर्वेषां मूलकादि

कन्द आदि बीज तक के दश उद्देशक कहना चाहिये और वहां २
जीवों के उत्पाद स्थिति आदि का विचार भी करना चाहिये आलुकवर्ग
की अपेक्षा जो इसवर्ग में विलक्षणता है वह सूत्रकार स्वयं 'णवरं'
आदि पद से प्रकट करते हैं-और कहते हैं कि 'ओगाहणा तालवग-
सरिसा' यहां पर अवगाहना का विचार तालवर्ग के जैसा है अर्थात्
अवगाहना मूल एवं कन्दद्वार में धनुः पृथक्त्व है स्कन्ध और त्वचा
में तथा शाखा में गव्युनपृथक्त्व है-दो कोश से लेकर ९ कोशतक की
है, प्रवाल और पत्र में धनुः पृथक्त्व है-दो धनुष से लेकर ९ धनुषतक
की है पुष्प में अवगाहना हस्तपृथक्त्व है २ हाथ से लेकर ९ हाथतक
की है फल और बीज में अङ्गुलपृथक्त्व है-२ अङ्गुल से लेकर ९ अङ्गुल-
तक की है यह प्रदर्शित अवगाहना उत्कृष्ट से कही गई जाननी चाहिये

सुधीना दश उद्देशात्तो कही लेवा. अने त्यां त्यां लोचोना उत्पाद-उत्पत्ति
स्थिति वगेरेना विचार पणु करवो लोधये आलुक वर्गनी अपेक्षाये आ
वर्गमां ले इरक्षर छे, ते सूत्रकार स्वयं 'णवरं' विगेरे पदधी प्रकट करे छे,
अने कहे छे के-ओगाहणा तालवगसरिसा' अडियां अवगाहनाने विचार
ताल वर्ग प्रभावे कही छे. अर्थात् अवगाहना, भूग अने कंदद्वारमां धनुः
पृथक्त्व छे. स्कंध अने त्वचा-छातमां तथा शाखा-आणमां गव्युत-जे गाडि
पृथक्त्वनी छे अटवे के जे गाडधी लधने नव गाड सुधीनी छे. प्रवाल
अने पत्रमां धनुःपृथक्त्वनी छे. अटवे के-जे धनुषधी लधने नव धनुष
सुधीनी छे. पुष्पमां अवगाहना हस्तपृथक्त्व अटवे के जे हाथधी लधने ९
नव हाथ सुधीनी छे. कण अने भी मां आंगण पृथक्त्वनी छे. अटवे के जे
आंगणधी लधने नव आंगण सुधीनी छे. आ कहेली अवगाहना उत्कृष्टधी

વીજાન્તાનામ્ અદ્વગુલસ્ય અસંખ્યેયઢાગમાત્રૈવ જ્ઞેયા । ‘સેસં તં ચેવ’ શેપં તદેવ-
 શેપમ્-અવગાહનાતિરિક્તં સર્વમપિ ઉત્પાદાદિકં તદેવ-આલુકવર્ગવદેવ જ્ઞાતન્યમ્ ।
 ‘સેવં મંતે ! સેવં મંતે ! ત્તિ’ તદેવં મદન્ત ! તદેવં મદન્ત ! ઇતિ હૈ મગધન્ અવક-
 કવકાદિસાધારણશરીરવાદરવનસ્પતિકાયજીવાનામુત્પાતાદિવિષયે યદ્ દેવાનુ-
 પ્રિયેણ કથિતં તદ્ સર્વમ્ એવમેવ-સર્વથા સત્યમેવ તીર્થઢ્કરવાક્યસ્ય સર્વથૈવ
 યથાર્થત્વાદિતિ કથયિત્વા ગૌતમો મગધન્તં વન્દતે નમસ્યતિ વન્દિત્વા નમસ્યિત્વા
 સંયમેન તપસા આત્માનં ભાવયન્ વિહરતીતિ ભાવઃ ॥સૂ.૦૨॥

इति त्रयोविंशतितमे शतके तृतीयो वर्गः समाप्तः ॥२३-३॥

વૈસે તો સઘ જીવોં કી અવગાહના જઘન્ય સે અંગુલ કે અસંખ્યાતવે
 માગપ્રમાણ હૈ ‘સેસં તં ચેવ’ અવગાહના સે અતિરિક્ત ઓર સઘ ઉત્પાદ
 આદિ કા કથન આલુક વર્ગ કે જૈસે હી જાનના ચાહિયે ‘સેવં
 મંતે ! સેવં મંતે !’ હૈ મદન્ત ! અવક કવક આદિ સાધારણ શરીર
 એવં વાદર શરીર વાલે વનસ્પતિકાયિક જીવોં કે ઉત્પાત આદિ વિષય
 મેં જો આપ દેવાનુપ્રિય ને કહા હૈ વહ સઘ સર્વથા સત્ય હી હૈ-કયોં કિ
 તીર્થકર કે વાક્ય બિલકુલ યથાર્થ હી હોતે હૈં । ઇસ પંકાર કહકર
 ડન ગૌતમ ને મગધાન્ કો વન્દના કી ઓર નમસ્કાર કિયા । વન્દના
 નમસ્કાર કર ફિર વે સંયમ ઓર તપ સે આત્મા કો ભાવિત કરતે
 હુપ અપને સ્થાન પર ઘિરાજમાન હો ગયે ॥સૂ.૦૧॥

तृतीय वर्ग समाप्त ॥२३-३॥

સમજવી. આમતો તમામ જીવોની અવગાહના જઘન્યથી આંગળના અસં
 ખ્યાતમાં ભાગ પ્રમાણની કહી છે. ‘સેસં તં ચેવ’ અવગાહના શિવાયનું
 બાકીનું ઉત્પાદ વિગેરે તમામ કથન ‘આલુક’ વર્ગ પ્રમાણે છે, તેમ સમ-
 જીવો. સેવં મંતે ! સેવં મંતે !’ હૈ મગધન્ અવક-કવક વિગેરે સાધારણ શરીર
 અને વાદર શરીરવાળા વનસ્પતિકાયિક જીવોના ઉત્પાદ-ઉત્પત્તિ વિગેરે વિષ-
 યમાં આપ દેવાનુપ્રિયે જે કહ્યું છે, તે તમામ કથન સર્વથા સત્ય જ છે.
 કમકે તીર્થકરોના વાક્યો સત્ય જ હોય છે આ પ્રમાણે કહીને મગધાન્
 ગૌતમસ્વામીએ મગધાનને વંદના કરી અને નમસ્કાર કર્યા વંદના નમસ્કાર
 કરીને તે પછી સંયમ અને તપથી પોતાના આત્માને ભાવિત કરતા થકા
 પોતાના સ્થાન પર ઘિરાજમાન થઈ ગયા ! ॥સૂ. ૧॥

॥ ત્રીજો વર્ગ સમાપ્ત ૨૩-૩ ॥

॥ अथ चतुर्थो वर्गः प्रारभ्यते ॥

तृतीय अवककवकवर्गे जीवानां स्वरूपमुत्पादादिकं च निरूप्य क्रमप्राप्तम्-
पाठामृगवालुंकीनामचतुर्थो वर्गो निरूप्यते तदन्येन संबन्धेनायातरय चतुर्थवर्गस्य
इदमादिसं सुत्रम्—‘अह भंते ! पाठा०’ इत्यादि ।

मूलम्—‘अह भंते ! पाठामियवालुंकी मधुररसा रायवल्ली
पडमा मोढरीदंती चंडीणं एषासि णं जे जीवा मूलसा०, एवं-
एत्थ वि मलादीया दस उद्देशका आलुकवर्गसरिसा. नवरं
ओगाहणा जहा वल्लीणं सेसं तं येन सेयं भंते ! सेवं
भंते ! त्ति’ ॥सू. १॥

तेइसमे सए चउत्थो वगणं समत्तो ॥२३-४॥

छाया—अथ भदन्त ! ‘पाठामृगवालुंकी मधुररसा राजवल्ली पडमा मोढरी
दन्ती चण्डीनाम् एतासां खलु ये जीवा मूलतया अवक्रामन्ति एवमत्रापि मूला-
दिका दश उद्देशका आलुकवर्गसदृशाः, नवरम् अवगाहना यथा वल्लीनाम् शेषं
तदेव । तदेवं भदन्त ! तदेवं भदन्त ! इति । सू० १॥

त्रयोविंशतितमे शतके चतुर्थो वर्गः समाप्तः ॥२३-४ ॥

टीका—‘अह भंते ! अथ भदन्त ! ‘पाठामियवालुंकी मधुररसा राय-
वल्ली पडमा मोढरी दंती चंडीणं’ पाठामृगवालुंकी मधुररसा राजवल्ली पडमा

चौथा वर्ग का प्रारंभ

तृतीय अवक कवकवर्ग में ‘जीवों का स्वरूप एवं उत्पाद आदि का
निरूपण करके अथ सूत्रकार क्रमप्राप्त पाठामृगवालुंकी नाम के
चतुर्थवर्ग का निरूपण करते हैं । इस चतुर्थवर्ग का यह ‘अह भंते !
पाठामियवालुंकी’ आदि सूत्र प्रथम सूत्र है ।

‘अह भंते ! पाठामियवालुंकी मधुररसा’ इत्यादि

टीकार्थ—गौतम ने इस सूत्र द्वारा प्रभु से ऐसा पूछा है—‘अह
भंते !’ हे भदन्त ! ‘पाठामियवालुंकी-मधुररसा-रायवल्ली-मोढरी-

चौथा वर्गना प्रारंभ-

अवक, कवक नामना त्रीज वर्गमां लोवेना स्वइय अने उत्पात वगे-
रेतुं निरूपण करीने हुवे सूत्रकार केभागत पाठामृगवालुंकी नामना चौथा
वर्गनुं निरूपण करे छे. आ चौथा वर्गनुं पडेहु सूत्र आ प्रभावे छे.
‘अह भंते पाठामियवालुंकी’ इत्यादि

टीकार्थ—गौतमस्वामीने आ सूत्र द्वारा प्रभुने ओहु पूछयुं छे हे-
‘अह भंते !’ हे भगवान्, ‘पाठामियवालुंकी-मधुररसा-रायवल्ली-मोढरी-दंती

મોઢરી દન્તીવળ્ડીનામ્' તત્ર પાઠા-કુમારપાઠેતિ લોકમ્સિદ્ધા મૃગવાલુંકી મમૃતયઃ સર્વેઽપિ સાધારણશરીરવાદરવનસ્પતિવિશેષા એતેષાં પાઠાઘનન્તકાયવનસ્પતિવિશેષાણામ્ 'એસિ ણં જે જીવા' એતેષાં સ્વલુ અનન્તકાયવનસ્પતિવિશેષાણાં યે જીવાઃ 'મૂલત્તાએ' મૂલત્તવા-મૂલસ્વરૂપેણ 'એવં એત્થ વિ મૂલાદિયા દસ ઉદ્દેસગા આલુકવર્ગસરિસા' એવમત્રાપિ મૂલાદિકા દસ ઉદ્દેશકા આલુકવર્ગ સદશ વાચ્યાઃ, આલુકવર્ગવદત્રાપિ મૂલકન્દસ્કન્ધત્વચાદિકા દસ ઉદ્દેશકા વક્તવ્યાઃ । એવં શાલિવર્ગાતિદેશસંપન્નાલુકવર્ગવદેવ જ્ઞાતવ્યમ્ । આલુકવર્ગઃ વંશવર્ગે વંશવર્ગિસ્યાતિદેશઃ કૃત, હૃતિ । શાલિકર્મ્મે પુષ્પાદૌ દેવોત્પત્તિઃ કથિતા પરન્તુ વંશવર્ગે

દંતી-ચંડીળં' પાઠા-કુમારપાઠા, મૃગવાલુંકી, મધુરરસા, રાજવલ્લી, વધ્મા, મોઢરી, દંતી ઓર ચંડી-યે જો સાધારણ એવં ઘાદર વનસ્પતિકાયિક હૈં સો હનકે મૂલરૂપ સે જો જીવ ઉત્પન્ન હોતે હૈં-વે વહાં કહાં સે આકર કે ઉત્પન્ન હોતે હૈં ? હસકે ઉત્તર સે પ્રમુ ગૌતમ સે કહતે હૈં- 'એવં એત્થ વિ મૂલાદિયા દસ ઉદ્દેસગા આલુકવર્ગસરિસા' હે ગૌતમ ! આલુક વર્ગ કે જૈસા યહાં પર મી મૂલાદિક દસ ઉદ્દેશક કહના ચાહિયે આલુક વર્ગ મેં જિસ પ્રકાર સે મૂલ, કન્દ સ્કન્ધ, ત્વચા ઓદિક દસ ઉદ્દેશક કહે ગયે હૈં-ઉત્તી પ્રકાર સે હસ વર્ગ મેં મી વે ઉદ્દેશક કહના ચાહિયે-હસ પ્રકાર શાલિવર્ગ કે અતિદેશ સે સંપન્ન આલુક વર્ગ કા અતિદેશ કિયા ગયા હૈ તથા-શલિકવર્ગ મેં પુષ્પ આદિ મેં દેવોં કી ઉત્પત્તિ કહી ગઈ હૈ પરન્તુ વંશવર્ગ મેં તો કહીં પર મી દેવોં કી ઉત્પત્તિ

ચંડીળં' પાઠા-કુમાર પાઠા-મૃગવાલુંકી, મધુરરસા, રાજવલ્લી મોઢરી, દંતી, અને ચંડી જે આ સાધારણ અને ઘાદર વનસ્પતિકાયિકા છે, તેઓના મૂળ રૂપથી જે જીવો ઉત્પન્ન થાય છે; તેઓ ત્યાં કયાંથી આવીને ઉત્પન્ન થાય છે ? આ પ્રશ્નના ઉત્તરમાં પ્રમુ ગૌતમસ્વામીને કહે છે- 'એવં એત્થ વિ મૂલાદિયા દસ ઉદ્દેસગા આલુકવર્ગસરિસા' હે ગૌતમ ! આલુકવર્ગમાં કહ્યા પ્રમાણે અહિંયાં પણ મૂળ વિગેરે દસ ઉદ્દેશાઓ સમજવા. અર્થાત્ આલુક વર્ગમાં જે પ્રમાણે મૂળ, કંદ, સ્કંધ, ત્વચા-છાલ, વિગેરે સંબંધી દસ ઉદ્દેશાઓ કહ્યા છે, એજ રીતે મૂળ, કંદ, સ્કંધ, ત્વચા, વિગેરે સંબંધી દસ ઉદ્દેશાઓ આ વર્ગમાં પણ સમજવા. આ રીતે શાલીવર્ગના મહાનાથી કહેલા આલુક વર્ગમાં વંશવર્ગનો અતિદેશ (ખડાલુ) કહેલ છે. તથા શાલીવર્ગમાં પુષ્પ વિગેરેમાં દેવોની ઉત્પત્તિ કહી છે, પરંતુ વંશવર્ગમાં

कथितं यद् देवो न कुत्रापि उत्पद्यते अतः पाठावर्गोऽपि एव वक्तव्यम् यद् मूला-
 दारभ्य बीजपर्यन्तं कुत्रापि देवो नैव उत्पद्यते इति एवं लेख्यादिकाः सर्वेऽपि
 शालिकवर्गवदेव वक्तव्याः । पाठामृगवालुंकीप्रभृति वनस्पतीनां मूलतया उत्प-
 द्यमानजीवानां तिस्र एव लेख्याः कृष्णनीलकापोतिकाः वक्तव्याः तत्र देवोत्पत्तेर-
 भावत् । आलुकवर्गापेक्षया यद्वैलक्षण्यं तदर्शयति 'नवरं' इत्यादि 'नवरं अोगा-
 हणा जहा बल्लीणं' नवरमवगाहना—यथा बल्लीनाम् फलोद्देशेऽवगाहना जघन्येन
 अङ्गुलस्यासंख्येयभागम् उत्कृष्टतो धनुःपृथक्त्वम् द्विधनुरारभ्य नवधनुः-
 पर्यन्तम् इति, 'सेसं तं चेव' शेषं यद्वैलक्षण्यं कथितं तदतिरिक्तं स्थित्यादिकं
 तदेव आलुकवर्गवदेव, आलुकवर्गे स्थितिद्विषये कथितम् एवम् स्थितिर्जघन्येनापि

नहीं कही गई है इसलिये पाठावर्ग में भी ऐसा ही कहना चाहिये कि
 देवो की उत्पत्ति कहीं पर भी नहीं होती है । इसी प्रकार से लेख्यादिक
 समस्त द्वार भी शालिक वर्ग जैसा कहना चाहिये पाठा, मृग-
 वालुंकी आदि वनस्पतिकायिक जीवों के जो कि उनके मूलादिरूप से
 उत्पन्न हुए हैं तीन ही कृष्णादिकलेख्याएँ होती हैं । क्योंकि उनमें
 देवों की उत्पत्ति नहीं होती है आलुकवर्ग की अपेक्षा से जो भिन्नता
 है उसे स्वयं सूत्रकार ने 'नवरं आदि पाठ द्वारा इस प्रकार से प्रदर्शित
 किया है कि—अवगाहना द्वार का कथन यहां बल्ली के जैसा करना
 चाहिये—फलोद्देशक में अवगाहना जघन्य से अंगुल के असंख्यानवे' भाग-
 प्रमाण कही गई है और उत्कृष्ट से धनुः पृथक्त्व कही गई है 'सेसं तं
 चेव' इस भिन्नता के अतिरिक्त और सब कथन यहां आलुकवर्ग के
 जैसा ही है आलुकवर्ग में स्थिति के विषय में ऐसा कहा गया है कि

तो कौंध पणु स्थणे देवोनी उत्पत्ति कही नथी तेथी पाठा वर्गमां पणु
 ज्येन प्रमाणे कडेवुं जेधजे डे-देवोनी उत्पत्ति कथांय थती नथी. ज्येन रीते
 लेख्या विगेरे सधणा द्वारे पणु शाखीवर्ग प्रमाणे कडेवा जेधजे. पाठा,
 मृगवालुंकी विगेरे वनस्पतिकायिक लोवेने डे जेजो तेजोना भूण विगेरे
 रूपथी उत्पन्न थया होय छे. तेजोने कृष्णादि त्रणु ज लेख्याजो होय छे.
 केभके तेमां देवोनी उत्पत्ति थती नथी आलुक वर्गनी अपेक्षाजे जे इरक्षार
 छे, ते स्वयं सूत्रकारे 'नवरं' विगेरे पाठ द्वारा आ रीते अतावेद छे, डे-
 'अवगाहना द्वारतुं कथन अहीयां 'बल्ली'ना कथन प्रमाणे कटवुं जेधजे-
 इजोदेशांमां अवगाहना जघन्यथी आंगणना असंख्यातमा लाग प्रमाणनी
 कही छे. अने उत्कृष्टथी धनुःपृथक्त्वनी कही छे, 'सेसं तं चेव' आ उपर

ઉત્કૃષ્ટોઽપિ અન્તર્મુહૂર્તમેવેતિ । ‘સેવં મંતે ! સેવં મંતે ! ત્તિ’ તદેવં મદન્ત ! તદેવં મદન્ત ! ઇતિ હે મદન્ત ! પાઠામૃગવાલુંકી પ્રશ્નતિ વનસ્પતિમૂલાદિજીવાના મુત્પાદાદિવિષયે યદ્ દેવાનુપ્રયેણ કથિતમ્ તત્સર્વમ્ एवमेव सर्वथा सत्यमेवेति कथयित्वा गौतमो भगवन्तं वन्दते नमस्यति वन्दित्वा नमस्थित्वा संयमेव तपसा आत्मानं भावयन् विहरति इति ॥સૂ० ૧॥

— ઇતિ શ્રી વિશ્વવિરુપાત જગદ્બલ્લભાદિપદશૂષિતવાલબ્રહ્મચારિ ‘જૈનાચાર્ય’ પૂજ્યશ્રી ઘાસીલાલત્રિવિરચિતાર્યાં શ્રી “ભગવતી” સૂત્રસ્ય પ્રમેયચન્દ્રિકા રૂપાયાં વ્યાખ્યાયાં ત્રયોવિંશતિતશતકસ્ય ચતુર્થો વર્ગઃ સમાપ્તઃ ॥૨૩-૪॥

સ્થિતિ યહાં જઘન્ય સે અન્તર્મુહૂર્ત કી હૈ ઓર ઉત્કૃષ્ટ સે મી ઇક અન્તર્મુહૂર્ત કી હી હૈ હસી પ્રકાર સે વહ યહાં પર મી જાનની ચાહિયે ‘સેવં મંતે ! સેવં મંતે ! ત્તિ’ હે મદન્ત ! પાઠા મૃગવાલુંકી આદિ વનસ્પતિયોં કે મૂલાદિરૂપ સે ઉત્પદ્યમાન જીવોં કે ઉત્પાદ આદિ કે વિષય મેં જો આપ દેવાનુપ્રિય ને કહા હૈ વહ સર્વ ઈસા હી હૈ—સર્વથા સત્ય હી હૈ હસ પ્રકાર કહકર ગૌતમ સ્વામી ને ભગવાન્ કો વન્દના કી નમસ્કાર કિયા વન્દના નમસ્કાર કર ફિર વે સંયમ ઓર તપ સે આત્મા ભાવિત કરતે હુए અપને સ્થાન પર વિરાજમાન હો ગયે ॥સૂ० ૧॥

— જૈનાચાર્ય જૈનધર્મદિવાકર પૂજ્યશ્રી ઘાસીલાલજીમહારાજકૃત “ભગવતીસૂત્ર” કી પ્રમેયચન્દ્રિકા વ્યાખ્યાકે ત્રેવીસવેં શતક કા ચતુર્થ વર્ગ સમાપ્ત ॥૨૩-૪॥

કહેલ ફેરફાર શિવાય બાકીનું તમામ કથન અહિંયાં આલુક વર્ગ પ્રમાણે જ કહેવાનું છે. આલુક વર્ગમાં સ્થિતિના સંબંધમાં એવું કહ્યું છે કે—સ્થિતિ અહિંયાં જઘન્યથી અન્તર્મુહૂર્તની છે, અને ઉત્કૃષ્ટથી પણ એક અન્તર્મુહૂર્તની છે, એજ રીતે તે પ્રમાણેની સ્થિતિ અહિંયા પણ સમજવી.

‘સેવં મંતે ! સેવં મંતે’ હે ભગવન્ પાઠા મૃગવાલુંકી વિગેરે વનસ્પતિયોના મૂળ વિગેરે રૂપથી ઉત્પન્ન થનાર એવોના ઉત્પાદ-ઉત્પત્તિ વિગેરે વિષયમાં આપ દેવાનુપ્રિયે જે કહ્યું છે, તે સર્વથા સત્ય છે, આપનું કથન યથાર્થજ છે. આ પ્રમાણે કહીને ગૌતમસ્વામીએ ભગવાનને વંદના કરી નમસ્કાર કર્યા વંદના નમસ્કાર કરીને તે પછી તેઓ તપ અને સંયમથી પોતાના આત્માને ભાવિત કરતા થકા પોતાને સ્થાને બિરાજમાન થયા. ॥સૂ० ૧॥

જૈનાચાર્ય જૈનધર્મદિવાકર પૂજ્યશ્રી ઘાસીલાલજી મહારાજકૃત “ભગવતીસૂત્ર”ની પ્રમેયચન્દ્રિકા વ્યાખ્યાના ત્રેવીસમા શતકનો એથો વર્ગ સમાપ્ત ॥૨૩-૪॥

॥ अथ पञ्चमो वर्गः प्रारभ्यते ॥

चतुर्थं वर्गं निरूप्य क्रमप्राप्त पञ्चमवर्गम् निरूपयति तस्येदमादिमं सूत्रम्
—‘अह भंते । मासपत्नी’ इत्यादि ।

मूलम्—‘अह भंते ! मासपत्नी मुग्गपत्नी जीवग सरिसव
करेणु य काओली खीरकाओली भंगिणही किमिरासि भद्रमुत्था
णांगलीपओ य किणहापउलपाढा हरेगुयालोहीणं एएसि णं
जे जीवा मूलत्ताए० एवं एत्थ वि दस उद्देशगा निरवसेसं
आलुक्वग्गसरिसा । एवं एत्थ वि पंचसु वि वग्गोसु पञ्जासं
उद्देशगा भाणियत्वा । सब्बत्थ देवा ण उव्वजंति तिन्नि
लेस्साओ । सेवं भंते ! सेवं भंते ! त्ति’ ॥सू. १॥

॥तेवीसइमे सए पंचमो वग्गो समत्तो ॥२३-५॥

॥ तेवीसइमं सयं समत्तं ॥

छाया—अथ भदन्त ! मापपर्णी मुद्गपर्णी जीवकसर्पकरेणुकाकोली-क्षीर
काकोली भङ्गीणही कृमिराशी भद्रमुत्था लाङ्गली पयोदकृष्णा पउलकपाढाहरेणु-
कालोहीनाम् एतेषां खलु ये जीवाः मूलतया० एवमत्रापि दश उद्देशका निरव-
शेषम् आलुकवर्गसदृशाः । एवमत्रापि पञ्चसुपि वर्गेषु पञ्चाशदुद्देशका भणितव्याः ।
सर्वत्र देवा नोत्पद्यन्ते तिस्रो लेख्याः, तदेवं भदन्त ! तदेवं भदन्त ! इति ॥सू० १॥

॥त्रयोविंशतितमे शतके पञ्चमो वर्गः समाप्तः ॥

॥ त्रयो विंशतितमं शतकं समाप्तम् ॥

टीका—‘अह भंते । अथ भदन्त ! ‘मासपत्नी मुग्गपत्नी जीवगसरिसव
करेणु य काओली खीरकाओली भंगिणहि किमिरासि भद्रमुत्था णंगलइ पओय

परिचये वर्ग का प्रारंभ

चतुर्थवर्ग का निरूपण करते अत्र सूत्रकार क्रमप्राप्त पंचमवर्ग का
निरूपण करते हैं—उक्तका यात् ‘अह भंते । मासपत्नी’ आदि सूत्र प्रथम

पांचमा वर्गने प्रारंभ—

योथा वर्गनु निरूपण करीने हवे सूत्रकार क्रमप्राप्त पांचमा वर्गनु
निरूपण करे छे—तेनु पछेछु सूत्र या प्रभाते छे—‘अह भंते । मासपत्नी’ इत्यादि

કિણ્ઠા ય પઓલપાઠા હરેણુયા લોહીળં' માષપર્ણી મુદ્ગપર્ણી જીવકસરિસવ કરેણુકકાકોલી ક્ષીરકાકોલી મઙ્ગીળહી કૃમિરાશિ મદ્રમુસ્તા લંગલી પયોદકૃષ્ણા પઝલપાઠા હરેણુકાલોહીનાહ્ 'एएसि णं' एतैषां साधारणशरीरवादन-वनस्पतिविशेषाणाम् खल्ल 'जे जीवा' ये जीवाः, 'मूलत्ताए०' मूलतया इत्यादि, 'एवं एत्थ वि दस उद्देशगा निरवसेसं आलुयवग्गसरिसा' एवमत्रापि दशोद्देशका निरवशेषम् आलुकवर्गसदृशाः, यथा आलुकवर्गे मूलादिका वीजान्ता दश उद्देशकाः कथिता स्तेषु च यथा जीवानामुत्पादादिकः कथितो निरवशेषं सर्वमपि तदुत्पादादिकम् अत्रापि माषपर्ण्यादिवर्गेऽपि मूलादिका दशोद्देशका रचनीयाः ।

સૂત્ર છે—'અહ મંતે ! માસપત્ની મુગ્ગપત્ની' ઇત્યાદિ ।

ટીકાર્થ—ગૌતમ ને પ્રભુ સે એસા પૂછા છે—હે મદન્ત ! 'માસપત્ની મુગ્ગપત્ની જીવગસરિસવ કરેણુ ય, કાઓલિ, સ્ત્રીરકાઓલિ મંગિળહિ કિમિરાસિ મદ્રમુસ્થા ણંગલહ પઓયકિણ્ઠા પઓલપાઠા હરેણુયા લોહીળં' માષપર્ણી, મુદ્ગપર્ણી, જીવક, સરિસવ, કરેણુક, કાકોલી, ક્ષીરકાકોલી, મંગીળહી, કૃમિરાશિ, મદ્રમુસ્તા, લાંગલી, પયોદકૃષ્ણા, પાઝલક, પાઠ, હરેણુકા ઓદ લોહી યે જો સાધારણ શરીરવાલી એવં વાદર શરીરવાલી વનસ્પતિયાં હૈં—સો ઇન વનસ્પતિયોં કે મૂલરૂપ સે જો જીવ ઉત્પન્ન હોતે હૈં—વે વર્હા કર્હાં સે આકરકે ઉત્પન્ન હોતે હૈં ? ઇસકે ઉત્તર મેં પ્રભુ ગૌતમ સે કહતે હૈં—'એવં એત્થ વિ દસ ઉદ્દેસગા નિરવસેસં આલુયવગ્ગસરિસા' હે ગૌતમ ! આલુકવર્ગ કે જૈસે યહાં પર મી મૂલાદિક ૧૦ ઉદ્દેશક કહનાં ચાહિયે ઇસ પ્રકાર ઇસ માષપર્ણી આદિ

ટીકાર્થ—ગૌતમસ્વામીએ આ સૂત્ર દ્વારા પ્રભુને એવું પૂછ્યું છે કે—
હે ભગવન્ 'માસપત્ની મુગ્ગપત્ની જીવગસરિસવ કરેણુ ય, કાઓલિ, સ્ત્રીરકાકોલિ, મંગિળહિ કિમિરાસિ મદ્રમુસ્થા ણંગલહ પઓયકિણ્ઠા પઓલપાઠા હરેણુયા 'લોહીળં' માષપર્ણી, મુદ્ગપર્ણી, જીવક, સરિસવ-સરસવ-કરેણુક, કાકોલી, ક્ષીરકાકોલી, લાંગીળહી, કૃમીરાશી, મદ્રમુસ્તા, લાંગલી, પયોદકૃષ્ણા, પઝલક, પાઠ, હરેણુકા, અને લોહી આ સાધારણ શરીરવાળી વનસ્પતિ અને બાહર શરીરવાળી વનસ્પતિયો છે, આ વનસ્પતિયોના મૂળરૂપથી જે જીવો ઉત્પન્ન થાય છે, તે જીવો ત્યાં કયાંથી આવીને ઉત્પન્ન થાય છે ? આ પ્રશ્નના ઉત્તરમાં પ્રભુ કહે છે કે—'એવં એત્થ વિ દસ ઉદ્દેસગા નિરવસેસં આલુયવગ્ગસરિસા' હે ગૌતમ ! આલુ વર્ગમાં કહ્યા પ્રમાણે અહિયાં પણ મૂળ વિગેરે ૧૦ દશ ઉદ્દેશકો સમજવા. આ રીતે આ માષપર્ણી વર્ગમાં આલુકવર્ગમાં કહ્યા

अत्र सर्वे प्रश्नोत्तरादिकम् आलुकवर्गवदेव ज्ञातव्यम् एवं मूलोद्देशकवत् कन्दस्कन्ध-
त्वक् शाखा प्रवालपत्रपुष्पफलयीजान्तादशाऽपि उद्देशकाः पूर्ववदेव ज्ञातव्याः
परन्तु देवः कस्मिन्नपि उद्देशके नोत्पद्यन्ते इति वंशवर्गवद्व्यवस्थम् । 'एवं एत्थ
पंचसु वि वर्गेषु पन्नासं उद्देशगा भाणियव्वा' एवमुक्तवर्णितक्रमेण पञ्चस्वपि
वर्गेषु पञ्चाशत् उद्देशका भणितव्याः, प्रत्येकवर्गे मूलादिका वीजान्ता दश दश
उद्देशका भवन्तीति पञ्चानां दश संख्यया गुणने पञ्चाशद्भवन्ति । 'सव्यस्य देवा ण
उत्पद्यन्ति' सर्वत्रापि-सर्वोद्देशकेषु मूलादारभ्य वीजान्तपर्यन्तेषु देवानाम्
उत्पत्तिर्न भवति वंशवदेवेति विशेषः, 'तिस्रि लेस्साओ' तिस्रः-कृष्ण नीलकापो-
तिका लेश्या भवन्ति अन्यत्सर्वम् आलुकवर्गं तदन्तर्गतं वंशकवर्गं तदन्तर्गतं
शालिकवर्गवदेव द्रष्टव्यम् । 'सेवं भंते ! सेवं भंते ! ति' तदेवं भदन्त ! तदेवं भदन्त !

वर्ग में आलुकवर्ग के जैसा ही प्रश्नोत्तर आदि जानना चाहिये मूलो-
द्देशक के जैसा ही कन्द, स्कन्ध, त्वक्, शाखा, प्रवाल, पत्र, पुष्प, फल
और बीज ये सब उद्देशक कहना चाहिये परन्तु देव किसी भी उद्देशक
में उत्पन्न होता नहीं कहा गया है । अतः इस वर्ग को वंशवर्ग के
जैसा ही जानना चाहिये 'एवं एत्थ पंचसु वि वर्गेषु पन्नासं
उद्देशगा भाणियव्वा' यहां प्रत्येक वर्ग में मूल से लेकर बीजपर्यन्त
दश दश उद्देशक होते हैं-इस प्रकार से पांच वर्गों के कुल
उद्देश पचास हो जाते हैं । यहां किसी भी वर्ग में मूलादिक दश उद्देशों
में देवों की उत्पत्ति नहीं कही गई है । अतः वंशवर्ग के जैसे
ही यहां तीन लेश्याएँ होती हैं । बाकी का और सब कथन आलुकवर्ग
के अन्तर्गत वंशकवर्ग एवं वंशकवर्ग के अन्तर्गत शालिकवर्ग के जैसा

प्रमाणे प्रश्नोत्तर विगरे समन्वा. मूलोद्देशकमां क्वा प्रमाणे क'द, स्क'ध,
त्वक्, शाखा, प्रवाल, पत्र, पुष्प, फल अने बीज आ ण्वा उद्देशाओ क्वा
देवा. परंतु आ मापपण्यादि वर्गमां केअ पण् उद्देशामां देवानी उत्पत्ति क्वा
नथी. जेथी आ वर्ग वंशवर्ग प्रमाणे न समन्वो. 'एवं एत्थ पंचसु वि
वर्गेषु पन्नासं उद्देशगा भाणियव्वा' अदियां दरेक वर्गमां मूलधी लधने बीज
सुधीना दस दस उद्देशाओ थाय छे, जे रीते पांच वर्गाना कुल पचास
उद्देशाओ धर लय छे, अदियां केअ पण् वर्गमां मूल विगरे दस उद्देशा-
ओमां देवानी उत्पत्ती क्वा नथी. जेथी वंश वर्ग प्रमाणे न अदियां त्रषु
लेश्याओ क्वा छे. णाधीनुं तमास कथन आलुक वर्गाना अंतर्गत वंशवर्ग

इति हे भदन्त ! माषपर्णी वर्णान्तरिधनुर्जीवानाहुत्पादादिविषये यत् देवानु-
प्रियेण कथितं तत्सर्वमेव सर्वथा सत्यमेवेति कथयित्वा गौतमो भगवन्तं वन्दते
नमस्यति, वन्दित्वा नमस्वित्वा संयमं तपसा आत्मानं भावयन् विहरति ॥सू० १॥

॥ इति श्री विश्वविख्यात-जगद्बल्लभ-सिद्धवाचक-पञ्चदशभाषा-

कलितललितकलापालापकप्रविशुद्धगद्यपद्यनैकग्रन्थनिर्मापक,

वादिमानप्रदक-श्रीशाहूच्छत्रपति कोल्हापुरराजप्रदत्त-

‘जैनाचार्य’ पदभूषित — कोल्हापुरराजगुरु-

वालब्रह्मचारि-जैनाचार्य — जैनधर्मदिवाकर

-पूज्य श्री घासीलालव्रतिविरचितायां श्री

“भगवतीसूत्रस्य” प्रमेयचन्द्रिकाख्यायां-

व्याख्यायाम् त्रयोविंशतिशतकस्य

पञ्चमो वर्गः समाप्तः ॥२३-५॥

त्रयोविंशतितमं शतकं समाप्तम्

ही जानना चाहिये ‘सेवं भंते ! सेवं भंते ! त्ति’ माषपर्णी वर्ग के भीतर
स्थित जीवों के उत्पाद आदि के विषय में जैसा यह आप देवानुप्रिय
ने कहा है वह सब ही सर्वथा सत्य ही है इस प्रकार कहकर गौतम
ने भगवान् को वन्दना की नमस्कार किया बाद में वे संयम और तप
से आत्मा को भावित करते हुए अपने स्थान पर बिराजमान हो गये ॥सू० १॥

जैनाचार्य जनधर्मदिवाकर पूज्यश्री घासीलालजी महाराजकृत

“भगवतीसूत्र” की प्रमेयचन्द्रिका व्याख्याके त्रेवीसवे शतकका

पंचम वर्ग समाप्त ॥२३-५॥

त्रेवीसवां शतक समाप्त

अने वंशक वर्गना अंतर्गत शालिक वर्ग प्रमाणे ज समजवु. ‘सेवंभंते !
सेवंभंते ! त्ति !’ माषपर्णी वर्गमां शुकल लुवेना उत्पाद-उत्पत्ती वगेरे
विषयमां आप देवानुप्रिये जे प्रमाणे कहुं छे, ते तमाम कथन सर्वथा
सत्य छे आप देवानुप्रियनुं कथन सर्वथा सत्य ज छे. आ प्रमाणे कडीने
गौतमस्वामीजे लगवानने वंदना करी नमस्कार कर्या वंदना नमस्कार करीने
तप अने संयमथी पोताना आत्माने भावित करता थका पोताना स्थान
पर बिराजमान थक गया ॥सू १॥

जैनाचार्य जनधर्मदिवाकर पूज्यश्री घासीलालजी महाराजकृत “भगवतीसूत्र”नी
प्रमेयचन्द्रिका व्याख्याके त्रेवीसवां शतकके अन्त्यमे वर्ग समाप्त ॥२३-५॥

॥ त्रेवीसवु शतक संपूर्ण ॥

॥ अथ चतुर्विंशतितमं शतकम् प्रारभ्यते ॥

त्रयोविंशतितमं शतकं व्याख्यातम् अथावसरप्राप्तं चतुर्विंशतितमं शतकं व्याख्यायते तस्य चतुर्विंशतितमशतकस्यादौ इदं सर्वोद्देशकद्वारसंग्रहार्थं गाथा-
द्वयमाह—‘उववाय’ इत्यादि ।

‘उववाय^१ परीमाणं^२, संघयणुच्चत्तमेव^३ संस्थानं^४ ।

लेस्सा^६ दिष्टी^७ णाणे, अन्नार्णे^८ जीव^९ उवयोर्णे^{१०} ॥१॥

सन्ना^{११} कसाय^{१२} इन्द्रिय^{१३}, समुघ्वाये^{१४} वेयणा^{१५} च वेदे^{१६} य ।

आउं^{१७} अज्जवसाणा^{१८} अणुवंधो^{१९} कायसंवेदो^{२०} । २॥

जीवपहे^{२१} जीवपहे, जीवाणं^{२२} दंडगमि^{२३} उद्देशो^{२४} ।

चउवींसइमंमि^{२५} सए, चउवींसं^{२६} हींति^{२७} उद्देशा^{२८} ॥३॥

छाया— उपपातपरिमाणं^{२९} संहननमुच्चत्तमेव^{३०} संस्थानम् ।

लेख्या^{३१} दृष्टि^{३२} ज्ञानमज्ञानं^{३३} योग^{३४} उपयोगः^{३५} ॥२॥

संज्ञा^{३६} कषाय^{३७} इन्द्रियं^{३८} समुद्घातो^{३९} वेदना^{४०} च वेदश्च ।

आयुरध्यवसानम्^{४१} अनुबन्धः^{४२} कायसंवेध^{४३} इति^{४४} ॥२॥

जीवपदे^{४५} जीवपदे^{४६} जीवानां^{४७} दण्डके^{४८} उद्देशः ।

चतुर्विंशतिशतके^{४९} चतुर्विंशति^{५०} भवन्ति^{५१} उद्देशाः^{५२} ॥३॥

टीका—‘उववाय’ उपपातः, नारकादीनां कुत उत्पत्तिर्भवतीत्येवं रूपेण उपपातो वक्तव्यः? ‘परिमाणम् ये जीवा नारकादिपूत्पत्स्यन्ते तेषां जीवानां

चौवीसवें शतक का प्रारंभ

तेहसवां शतक व्याख्यात हो चुका—अथ अवसर प्राप्त चौवीसवें शतक की व्याख्या की जाती है, सो इसकी आदि में सय से पहिले सूत्रकार इसके उद्देशों के द्वारों का संग्रह करने वाली दो गाथाओं को कहते हैं—‘उववाय परीमाणं’ इत्यादि ।

टीकार्थ—इस चौवीसवें शतक में उपपात१ परिमाण२ संहनन३ ऊंचाई४ संस्थान५ लेख्या६ दृष्टि७ ज्ञान अज्ञान८ योग९ उपयोग१०

चौवीसवां शतकनेा प्रारंभ—

चौवीसवां शतकनी व्याख्या पूरी करीने हुवे अवसर प्राप्त चौवीसवां शतकनी व्याख्या करवाभां आवे छे तेभां सीधी पहिलां सूत्रकार आ शतकना अर्थने बतावनारी ने संग्रह गाथाओ कडे छे.—‘उववाय परीमाणं’ इत्यादि ।

टीकार्थ—आ चौवीसवां शतकभां उपपात१ परिमाण२ संहनन३ ऊंचाई४ संस्थान५ लेख्या६ दृष्टि७ ज्ञान८ अज्ञान९ योग१०

સ્વકાયે ઉત્પદ્યમાનાનાં પરિમાણં વક્તવ્યમ્૨ । 'સંવયણ' સંહનનમ્ તેષા
મેવ જીવાનાં નારકાદિપૃત્પિત્મૂનાં સંહનનં વક્તવ્યમ્૩ । 'ઉચ્ચત્તં' ઉચ્ચત્ત્વં નાર-
કાદિયાયિનામવગાહનાનાં પ્રમાણં વક્તવ્યમ્૪ । 'સંઠાણં' સંસ્થાન તેષામેવ
નરકાદિપૃત્પિત્મૂનાં સંસ્થાનં વક્તવ્યમ્૫ । एवमेव नारकादिषु उत्पित्मूनां लेख्या, ६
दृष्टि७ ज्ञानम ज्ञानम्८ योग९ उपयोगः१० संज्ञा११ कषाये१२ न्द्रियाणि१३,

સંજ્ઞા ૧૧ કષાય ૧૨ ઇન્દ્રિય ૧૩ સમુદ્ઘાત ૧૪ વેદના ૧૫ વેદ ૧૬ આયુષ ૧૭
અધ્યવસાન ૧૮ અનુબંધ ૧૯ ઓર કાયસંવેધ ૨૦ યે વીસ દ્વાર એક-
એક દણ્ડક મેં કહે જાવે ગે, ઇસ પ્રકાર ઇસ ચૌવીસવેં શતક મેં ચૌવીસ
દણ્ડક કો લેકર ચૌવીસ ઉદેશક હોંગે, ઉપપાત દ્વાર મેં યહ પ્રકટ
ક્રિયા જાવેગા કિ નારક આદિકોં કી ઉત્પત્તિ કહાં સે હોતી હૈ, ?
પરિમાણ દ્વાર મેં યહ પ્રકટ ક્રિયા જાવેગા કિ જો જીવ નારકાદિ મેં
ઉત્પન્ન હોને વાલે હૈં, ઊન જીવોં કા ઉત્પાદ સ્વકાય મેં કિતના હોતા
હૈ ? સંહનન દ્વાર મેં યહ પ્રકટ ક્રિયા જાવેગા કિ નારકાદિકોં મેં ઉત્પન્ન
હોને યોગ્ય જીવોં કે કૌન સા સંહનન હોતા હૈં, ઝંચાર્હ દ્વાર મેં યહ
પ્રકટ ક્રિયા જાવેગા કિ નારકાદિગતિ મેં જાને વાલે જીવોં કી ઝંચાર્હ
કિતની હોતી હૈ, સંસ્થાન દ્વાર મેં યહ પ્રકટ ક્રિયા જાવેગા કિ જો જીવ
નારકાદિ મેં ઉત્પન્ન હોને યોગ્ય હોતે હૈં ઊન જીવોં કે કૌનસા સંસ્થાન
હોતા હૈ, ઇસી પ્રકાર સે નારકાદિકોં મેં ઉત્પન્ન હોને વાલોં કે લેચ્યા,

योग ૧૦ સંજ્ઞા ૧૧ કષાય ૧૨ ઇન્દ્રિય ૧૩ સમુદ્ઘાત ૧૪ વેદના ૧૫ વેદ
૧૬ આયુષ ૧૭ અધ્યવસાન ૧૮ અનુબંધ ૧૯ અને કાયસંવેધ ૨૦ આ
વીસ દ્વારો એક એક દંડકમાં કહેવામાં આવશે આ રીતે આ ચૌવીસમાં
શતકમાં ચૌવીસ દંડકોને લઈને ચૌવીસ ઉદેશઓ કહેવામાં આવશે. ઉપપાત
દ્વારમાં નારકોની ઉત્પત્તિ ક્યાંથી થાય છે, તે કહેવામાં આવશે. પરિણામ
દ્વારમાં એ બતાવવામાં આવશે કે-જે જીવો નરક વિગેરેમાં ઉત્પન્ન થવાના
હોય તે જીવોને ઉત્પાત સ્વકાયમાં કેટલો હોય છે. સંહનનદ્વારમાં-નરક
વિગેરેમાં ઉત્પન્ન થવા યોગ્ય જીવોને કયું સંહનન હોય છે? તે બતાવવામાં
આવશે. ઉચ્ચદ્વારમાં-નરક ગતિમાં જવાવાળા જીવોની ઉચ્ચાર્હ કેટલી હોય
છે. ? તે બતાવવામાં આવશે. સંસ્થાન દ્વારમાં એ બતાવવામાં આવશે કે-
જે જીવો નરક વિગેરેમાં ઉત્પન્ન થવા યોગ્ય હોય છે, એ જીવોને કયું
સંસ્થાન હોય છે? એજ રીતે નરક વિગેરેમાં ઉત્પન્ન થવા વાળાઓની લેચ્યા,

समुद्घातः १४ वेदना १५ वेदः १६ आयुष्कम् १७ अध्यवसानानि १८ अपि क्रमशः वक्तव्यानि । 'अणुर्वधो' अनुवन्धः, विवक्षितपर्यायेणाव्यवच्छिन्नेन अवस्थानम्, १९ 'कायसंवेहो' कायसंवेधः, विवक्षितकायान्तरे सदृशकाये वा गत्वा पुनरपि यथासंभवं तत्रैवागमनं कायसंवेध इति २० ।

अथाधिकृतशतकस्य उद्देशपरिमाणपरिज्ञानाय इयं गाथा 'जीवपदे' इत्यादि, जीवपदे जीवपदे प्रतिजीवमित्यर्थः, जीवानां दण्डके उद्देशः, एते उपपातादयो विषयाः जीवपदमाश्रित्य प्रत्येकजीवपदे वक्तव्याः । एकैकजीव-दण्डके एतानि उपपातादीनि विंशतिद्वाराणि वक्तव्यानि अनेन क्रमेण चतुर्विंशतिशतके चतुर्विंशतिरुद्देशकाः भवन्तीति गार्थार्थः ।

दृष्टि, ज्ञान, अज्ञान, योग, उपयोग संज्ञा, कषाय, इन्द्रिय, समुद्घात, वेदना, वेद, आयुष्क और अध्यवसाय इन द्वारों को लेकर के भी कथन जानना चाहिये, विवक्षितपर्याय का निरन्तर बना रहना यह अनुबंध है, विवक्षित कायान्तर में अथवा उसके समान काय में जाकरके पुनः उसीकाय में आना यह कायसंवेध है । 'जीवपदे जीवपदे' ऐसी जो यह गाथा कही गई है वह अधिकृत इस शतक के उद्देशों के परिमाण को बताने के लिये कही गई है, इस प्रकार ये उपपात आदिक द्वार जीवों को आश्रित करके प्रत्येक जीवपद में कहे जावेगे, अर्थात् एक-एक जीव-दण्डक में ये उपपात आदिक बीस द्वार वक्तव्य होंगे, इस चतुर्विंशति शतक में जीवों को लेकर चौबीस उद्देशक होंगे ।

दृष्टि, ज्ञान, अज्ञान योग, उपयोग, संज्ञा, कषाय, इन्द्रिय, समुद्घात वेदना, वेद, आयुष्क अने अध्यवसान आ द्वारोता संबंधमां पणु कथन समन्वयुः विवक्षित पर्यायानुं निरन्तर गन्था रडेपुं ते अनुबंध छे. विवक्षित कायान्तरमां-भीम शरीरमां अथवा तेना समान काय-शरीरमां न्धने इरीधी तेन शरीरमां आवपुं तेने काय संवेध छडेवामां आवे छे, 'जीवपदे जीवपदे' आ प्रमाणेनी अे आ गाथा छडेवामां आवी छे, ते आ शतकना उद्देशाओना परिमाणुने गताववा माटे कही छे आ रीते आ उपपात विगेरे द्वारो बोवीस द'उकेना आश्रय लधने दरेक पदमां छडेवामां आवशे. अर्थात् ओक ओक छुवद'उकमां उपपात विगेरे आ बीस द्वारो छडेवाशे. आ कभथी आ २४ बोवीसमां शतकमां बोवीस द'उकेने लधने २४ बोवीस उद्देशाओनुं कथन करवागां आवशे.

अथ चतुर्विंशतितमे शतके जीवानामुत्पादादिविंशतिद्वाराणि समवतारस्फु-
पूर्वं नैस्यिकविषये तान्याह—‘रायगिहे’ इत्यादि ।

मूलम्—‘रायगिहे जाव एवं वयासी नेरइया णं भंते ! कओ-
हिंतो उववज्जंति किं नेरइएहिंतो उववज्जंति—तिरिक्खजोणिए-
हिंतो उववज्जंति. मणुस्सेहिंतो उववज्जंति देवेहिंतो उववज्जंति ?
गोयमा ! णो नेरइएहिंतो उववज्जंति तिरिक्खजोणिएहिंतो वि
उववज्जंति मणुस्सेहिंतो वि उववज्जंति, णो देवेहिंतो उवव-
ज्जंति । जइ तिरिक्खजोणिएहिंतो उववज्जंति किं एगिंदिय-
तिरिक्खजोणिएहिंतो उववज्जंति, वेइंदियतिरिक्खजोणिएहिंतो
उववज्जंति तेइंदियतिरिक्खजोणिएहिंतो उववज्जंति चउरिंदिय-
तिरिक्खजोणिएहिंतो उववज्जंति पंचिंदियतिरिक्खजोणिएहिंतो
उववज्जंति? गोयमा! नो एगिंदियतिरिक्खजोणिएहिंतो उववज्जंति,
नो वेइंदियतिरिक्खजो० नो तेइंदिय० नो चउरिंदिय० पंचेइंदियतिरि-
क्खजोणिएहिंतो उववज्जंति । जइ पंचिंदियतिरिक्खजोणिएहिंतो
उववज्जंति किं सन्निपंचिंदिय तिरिक्खजोणिएहिंतो उववज्जंति
असन्निपंचिंदियतिरिक्खजोणिएहिंतो उववज्जंति? गोयमा ! सन्नि-
पंचिंदियतिरिक्खजोणिएहिंतो उववज्जंति असन्निपंचिंदिय-
तिरिजोणिएहिंतो वि उववज्जंति । जइ असन्निपंचिंदियतिरिक्ख-
जोणिएहिंतो उववज्जंति, किं जलचरोहिंतो उववज्जंति थल-
चरोहिंतो उववज्जंति खहचरोहिंतो उववज्जंति ? गोयमा ! जल-
चरोहिंतो उववज्जंति. थलचरोहिंतो वि उववज्जंति खहचरोहिंतो

वि उववज्जंति । जइ जलचरथलचरखहचरेहिंतो उववज्जंति
 किं पज्जत्तएहिंतो उववज्जंति अपज्जत्तएहिंतो उववज्जंति ?
 गोयमा ! पज्जत्तएहिंतो उववज्जंति नो अपज्जत्तएहिंतो उववज्जंति
 पज्जत्ताअसन्नपंचिंदियतिरिक्खज्जोणिण्णं भंते ! जे भविण्ण
 नेरइएसु उववज्जत्तए से णं भंते ! कइसु पुढवीसु उववज्जेज्जा ?
 गोयमा ! एगाए रयणप्पभाए पुढवीए उववज्जेज्जा । पज्जत्त
 असन्नपंचिंदियतिरिक्खज्जोणिण्णं भंते ! जे भविण्ण रयण-
 प्पभाए पुढवीए नेरइएसु उववज्जत्तए से णं भंते ! केवइकाल-
 ष्ठीएसु उववज्जेज्जा ? गोयमा ! जहन्नेणं दसवाससहस्स-
 ष्ठीएसु उक्कोसेणं पलिओवमस्स असंखेज्जइभागट्ठित्ठिएसु
 उववज्जेज्जा ? ॥सू. १॥

छाया—राजगृहे यावद् एवमवादीत् नैरयिकाः खलु भदन्त ! केभ्य
 उत्पद्यन्ते किं नैरयिकेभ्य उत्पद्यन्ते तिर्यग्योनिकेभ्य उत्पद्यन्ते मनुष्येभ्य उत्पद्य-
 न्ते देवेभ्य उत्पद्यन्ते ? गौतम ! नो नैरयिकेभ्य उत्पद्यन्ते तिर्यग्योनिकेभ्योऽपि
 उत्पद्यन्ते मनुष्येभ्योऽपि उत्पद्यन्ते नो देवेभ्य उत्पद्यन्ते । यदि तिर्यग्योनिकेभ्य
 उत्पद्यन्ते किमेकेन्द्रियतिर्यग्योनिकेभ्य उत्पद्यन्ते, द्वीन्द्रियतिर्यग्योनिकेभ्य उत्पद्यन्ते
 त्रीन्द्रियतिर्यग्योनिकेभ्य उत्पद्यन्ते चतुरिन्द्रियतिर्यग्योनिकेभ्य उत्पद्यन्ते
 पञ्चेन्द्रियतिर्यग्योनिकेभ्य उत्पद्यन्ते ? गौतम ! नो एकेन्द्रियतिर्यग्योनिकेभ्य
 उत्पद्यन्ते नो द्वीन्द्रियतिर्यग्योनिकेभ्य उत्पद्यन्ते नो त्रीन्द्रियतिर्यग्योनिकेभ्य
 उत्पद्यन्ते नो चतुरिन्द्रियतिर्यग्योनिकेभ्य उत्पद्यन्ते पञ्चेन्द्रियतिर्यग्योनिकेभ्य उत्प-
 द्यन्ते । यदि पञ्चेन्द्रियतिर्यग्योनिकेभ्य उत्पद्यन्ते किं संज्ञिपञ्चेन्द्रियतिर्यग्योनिकेभ्य
 उत्पद्यन्ते असंज्ञिपञ्चेन्द्रियतिर्यग्योनिकेभ्य उत्पद्यन्ते ? गौतम ! संज्ञिपञ्चेन्द्रिय-
 तिर्यग्योनिकेभ्य उत्पद्यन्ते असंज्ञिपञ्चेन्द्रियतिर्यग्योनिकेभ्योऽपि उत्पद्यन्ते । यदि
 असंज्ञिपञ्चेन्द्रियतिर्यग्योनिकेभ्य उत्पद्यन्ते किं जलचरेभ्य उत्पद्यन्ते स्थलचरेभ्य
 उत्पद्यन्ते खेचरेभ्य उत्पद्यन्ते ? गौतम ! जलचरेभ्य उत्पद्यन्ते—स्थलचरेभ्य
 उत्पद्यन्ते खेचरेभ्योऽपि उत्पद्यन्ते । यदि जलचरस्थलचरखेचरेभ्य उत्पद्यन्ते किं
 पर्याप्तकेभ्य उत्पद्यन्ते अपर्याप्तकेभ्य उत्पद्यन्ते ? गौतम ? पर्याप्तकेभ्य उत्पद्यन्ते

नो अपर्याप्तकेभ्य उत्पद्यन्ते । पर्याप्ताऽसंज्ञिपञ्चेन्द्रियतिर्यग्योनिकः खलु भदन्त !
 यो भव्यो नैरयिकेषु उत्पत्तुम् स खलु भदन्त ! कतिपु पृथिवीषु उत्पद्येत ?
 गौतम ! एकस्यां रत्नप्रभायां पृथिव्यामुत्पद्येत पर्याप्ताऽसंज्ञिपञ्चेन्द्रियतिर्यग्योनिकः
 खलु भदन्त ! यो भव्यो रत्नप्रभायाः पृथिव्या नैरयिकेषुत्पत्तुम्, स खलु भदन्त !
 कियत्कालस्थितिकेषुत्पद्येत ? गौतम ! जघन्येन दशवर्षसहस्रस्थितिकेषु उत्कर्षेण
 पत्योपमस्याऽसंख्येयभागस्थितिकेषु उत्पद्येत ? ॥मू०१॥

टीका—‘रायगिहे जाव एवं वयासी’ राजगृहे यावदेवम् अवादीत् भगवान्
 समवसृतः परिषत् निर्गता, भगवता धर्मकथा कथिता, धर्मकथां श्रुत्वा परिषत्
 प्रतिगता । ततो गौतमस्त्रिविधया पर्युपासनया पर्युपासनां कुर्वाणः प्राञ्ज-
 लिपुटो भगवन्तमेवमवादीत् । विमुक्तवान् तत्राह—‘नेरइया णं’ इत्यादि, ‘नेर-
 इया णं भंते !’ नैरयिकाः खलु भदन्त ! ‘कओहिंतो उववज्जंति’ केभ्य उत्पद्यन्ते
 कस्मात् स्थानादागत्य समुत्पन्ना भवन्तीत्यर्थः, किम्—‘नेरइएहिंतो उववज्जंति’

अब चौबीसवें शतक में जीवों के उत्पात आदि बीस द्वारों को
 उतारते हुए सूत्रकार सर्वप्रथम उन्हें नैरयिकों में उतारते हैं—

‘रायगिहे जाव एवं वयासी’—इत्यादि सूत्र—१

टीकार्थ—राजगृह नगर में यावत्तद् द्वारा गृहीत पदों के अनुसार
 भगवान् का समवसरण हुआ, परिषदा अपने-अपने स्थान से निकली,
 भगवान् ने धर्मकथा कही, धर्मकथा को सुनकर परिषदा पीछे अपने
 स्थान पर चलीगयी, इसके बाद त्रिविध पर्युपासना से भगवान्
 की उपासना करते हुए गौतम ने दोनों हाथ जोड़ कर प्रभु से
 इस प्रकार कहा—पूछा—‘नेरइया णं भंते । कओहिंतो उववज्जंति’ हे
 भदन्त ! नैरयिक किस स्थान से-गति से-आकर के उत्पन्न होते हैं ?

हुवे चोवीस दउकमां रडेवावाणा एवेना उत्पन्ति विगेशे वीस द्वारोने
 कडेता थका सूत्रकार सौथी पहेलां तेने नैरयिकोमां कडे छे.

‘रायगिहे जाव एवं वयासी’ इत्यादि

टीकार्थ—राजगृह नगरमां लगवान्तुं समवसरणु थयुं परिषद पोत
 पोताना स्थानथी लगवानने वंदना करवा नगरनी अहार नीकणी लगवाने
 तेओने धर्मकथा कही. धर्मकथा सांभणीने परिषद पोत पोताने स्थाने पाछी
 गध ते पछी लगवाननी पर्युपासना करता गौतमस्वामीन्ने अन्ने हाथ
 जोड़ने प्रभुने पूछयुं—‘नेरइया णं भंते ! कओहिंतो उववज्जंति’ हे लगवन्-
 नारइयो—नरकमा रडेवावाणा एवेां कया स्थानथी-गतिथीआचीने उत्पन्न थाय

नैरयिकेभ्य उत्पद्यन्ते नरकादागत्य समुत्पन्ना भवन्ति 'तिरिक्खजोणिएहितो उव्वज्जंति' अथवा तिर्यग्योनिकेभ्य उत्पद्यन्ते, 'मणुस्सेहितो उव्वज्जंति' मनुष्येभ्यो वा उत्पद्यन्ते, 'देवेहितो उव्वज्जंति देवेभ्यो वा आगत्य इमे नैरयिका नरकावासे समुत्पद्यन्ते किमिति पश्यतः । भगवानाह-गोयमा' इत्यादि । 'गोयमा' हे गौतम ! णो नेरइएहितो उव्वज्जंति' नो नैरयिकेभ्य उत्पद्यन्ते 'तिरिक्खजोणिएहितो उव्वज्जंति' तिर्यग्योनिकेभ्य उत्पद्यन्ते, 'मणुस्सेहितो वि उव्वज्जंति' मनुष्येभ्योऽपि उत्पद्यन्ते 'णो देवेहितो उव्वज्जंति' नो देवेभ्य उत्पद्यन्त, हे गौतम ! इमे नारका नरकादागत्य नरके नो त्पद्यन्ते न वा देवेभ्य आगत्य नरके उत्पद्यन्ते, किन्तु तिर्यग्योनिकेभ्य आगत्य मनुष्येभ्यश्चागत्य नरके समु-

'किं नेरइएहितो उव्वज्जंति, तिरिक्खजोणिएहितो उव्वज्जंति, मणुस्सेहितो उव्वज्जंति, देवेहितो उव्वज्जंति ?' क्या वे नैरयिक से आकरके उत्पन्न होते हैं ? या तिर्यग्यों से आकर के उत्पन्न होते हैं ? या मनुष्यों से आकरके उत्पन्न होते हैं ? या देवों से आकरके उत्पन्न होते हैं ? इसके उत्तर में प्रभु गौतम से कहते हैं- 'गोयमा णो नेरइएहितो उव्वज्जंति, तिरिक्खजोणिएहितो उव्वज्जंति, मणुस्सेहितो वि उव्वज्जंति, णो देवेहितो उव्वज्जंति' हेगौतम । नैरयिक नैरयिकों से आकर के उत्पन्न नहीं होते हैं, तिर्यग्यों से आकरके उत्पन्न होते हैं, मनुष्यों से भी आकरके उत्पन्न होते हैं, देवों से आकरके नैरयिक उत्पन्न नहीं होते हैं । ऐसा यह नियम है कि नैरयिक से मरकर जीव उसी समय नैरयिक की पर्याय से उत्पन्न नहीं होता है इसी प्रकार देवगति से मरकर जीव नरक गति में उत्पन्न नहीं होता है, किन्तु

छे ? 'किं नेरइएहितो उव्वज्जंति तिरिक्खजोणिएहितो उव्वज्जंति मणुस्सेहितो उव्वज्जंति, देवेहितो उव्वज्जंति' तेज्जो शुं नरकमांधी आवीने उत्पन्न थाय छे ? अथवा तिर्यग्योंधी आवीने उत्पन्न थाय छे, मनुष्योमांधी आवीने उत्पन्न थाय छे ? छे देवोमांधी आवीने उत्पन्न थाय छे ? आ प्रश्नना उत्तरमां प्रभु गौतम स्वामीने कडे छे क- 'गोयमा ! णो नेरइएहितो उव्वज्जंति, तिरिक्खजोणिएहितो उव्वज्जंति' मणुस्सेहितो वि उव्वज्जंति, णो देवेहितो उव्वज्जंति' छे गौतम । नैरयिको नरकमांधी आवीने उत्पन्न यता नथी. तेज्जो तिर्यग्योमांधी आवीने उत्पन्न थाय छे, मनुष्योमांधी आवीने पण उत्पन्न थाय छे, नैरयिको देवोमांधी आवीने उत्पन्न यता नथी. एवेो नियम छे क नैरयिक पण्णामांधी मरीने एव तेव समये नैरयिकनी पर्यायधी उत्पन्न यता नथी. एवेो रीते देव गतिधी मरीने एव नरकगतिमा उत्पन्न यता नथी. परंतु

ત્પદ્યન્તે નૈરયિકા ઇતિ માત્રઃ । ‘જહ્ તિરિક્લજોણિર્ણિતો ઉવવ્જ્જંતિ’ યદ્ તિર્યગ્ગોનિકેભ્ય ઉત્પદ્યન્તે, ‘કિં ણિંદિયતિરિક્લજોણિર્ણિતો ઉવવ્જ્જંતિ’ કિમ્ એકેન્દ્રિયતિર્યગ્ગોનિકેભ્ય ઉત્પદ્યન્તે ‘વેહ્દિયતિરિક્લજોણિર્ણિતો ઉવવ્જ્જંતિ’ અથવા દ્વીન્દ્રિયતિર્યગ્ગોનિકેભ્ય ઉત્પદ્યન્તે, ‘તેહ્દિયતિરિક્લજોણિર્ણિતો ઉવવ્જ્જંતિ’ ત્રીન્દ્રિયતિર્યગ્ગોનિકેભ્ય ઉત્પદ્યન્તે, ‘ચરિદિયતિરિક્લજોણિર્ણિતો ઉવવ્જ્જંતિ’ ચતુરિન્દ્રિયતિર્યગ્ગોનિકેભ્ય ઉત્પદ્યન્તે, ‘પંચિદિયતિરિક્લજોણિર્ણિતો ઉવવ્જ્જંતિ’ પચ્ચેન્દ્રિયતિર્યગ્ગોનિકેભ્ય ઉત્પદ્યન્તે, હે ભદન્ત ! તે નારકાસ્તિર્યગ્ગોનિકેભ્યો યદિ ઉત્પદ્યન્તે તદા કિમ્ એકેન્દ્રિયતિર્યગ્ગોનિકેભ્ય આગત્ય ઉત્પદ્યન્તે અથવા દ્વીન્દ્રિયતિર્યગ્ગોનિકેભ્ય આગત્ય નરકે ઉત્પદ્યન્તે, અથવા ત્રીન્દ્રિયતિર્યગ્ગોનિકેભ્ય આગત્ય ઉત્પદ્યન્તે અથવા ચતુરિન્દ્રિયતિર્યગ્ગોનિકેભ્ય આગત્ય નરકે નારકા ઉત્પદ્યન્તે અથવા પચ્ચેન્દ્રિયતિર્યગ્ગોનિકેભ્ય આગત્ય નરકે નારકા :

તિર્યચ્ચ ઔર મનુષ્યગતિ સે મરકર હી જીવ નારક હોતા હૈ, હસી વાત કો યહાં પ્રકટ કિયા ગયા હૈ ।

પ્ર૦—‘જહ્ તિરિક્લજોણિર્ણિતો ઉવવ્જ્જંતિ, કિં ણિંદિયતિરિ૦ ઉવવ્જ્જંતિ, વેહ્દિયતિરિ૦, તેહ્દિયતિરિ૦, ચતુરિદિયતિરિ૦, પંચિદિયતિરિક્લજોણિર્ણિ૦’ હે ભદન્ત ! યદિ નારક તિર્યચ્ચૌ સે ઉત્પન્ન હોતે હૈ—તો કયા વે એકેન્દ્રિય તિર્યચ્ચૌ સે મરકર ઉત્પન્ન હોતે હૈ ? યા દ્વીન્દ્રિય તિર્યચ્ચૌ સે મરકર ઉત્પન્ન હોતે હૈ ? તેહ્દિયતિર્યચ્ચૌ સે મરકર ઉત્પન્ન હોતે હૈ ? યા ચૌહ્દિયતિર્યચ્ચૌ સે મરકર ઉત્પન્ન હોતે હૈ ? યા પચ્ચેન્દ્રિય તિર્યચ્ચૌ સે મરકર ઉત્પન્ન હોતે હૈ ?

તિર્યચ્ચ અને મનુષ્ય ગતિથી મરવાવાળાજી જીવો નારક થાય છે. એજ વાત અહિયાં ખતાવવામાં આવી છે.

પ્રશ્ન—‘જહ્ તિરિક્લજોણિર્ણિતો ઉવવ્જ્જંતિ કિં ણિંદિયતિરિ૦ ઉવવ્જ્જંતિ, વેહ્દિયતિરિ૦ તેહ્દિયતિરિક્લજોણિર્ણિ૦ ચરિદિયતિરિ૦ પંચિદિયતિરિક્લજોણિર્ણિ૦’ હે ભગવન્તે નારકો તિર્યચ્ચૌમાંથી આવીને ઉત્પન્ન થાય છે, તો શું તેઓ એક ઈન્દ્રિયવાળા તિર્યચ્ચૌમાંથી મરીને ઉત્પન્ન થાય છે ? અથવા બે ઈન્દ્રિયવાળા તિર્યચ્ચૌ મરીને ઉત્પન્ન થાય છે ? કે ત્રણ ઈન્દ્રિયવાળા જીવોમાંથી મરીને ઉત્પન્ન થાય છે ? અથવા ચાર ઈન્દ્રિયવાળા જીવોમાંથી મરીને ઉત્પન્ન થાય છે ? અથવા પાંચ ઈન્દ્રિયવાળા જીવોમાંથી મરીને ઉત્પન્ન થાય છે ?

समुत्पद्यन्ते किंपिति मरणाशयः । भगवानाह—‘गोयमा’ इत्यादि, ‘गोयमा ! हे गौतम ! नो एभिर्द्विषतिरिक्खजोणिएहितो उववज्जंति’ नो एकेन्द्रियतिर्यग्गो-
निकेभ्य आगत्य ते नारका नरके उत्पद्यन्ते ‘नो वेइंदियतिरिक्खजोणिएहितो उववज्जंति’ नो द्वीन्द्रियतिर्यग्गो-
निकेभ्य आगत्य उत्पद्यन्ते, ‘नो ते इंदियतिरि-
क्खजोणिएहितो उववज्जंति’ नो त्रीन्द्रियतिर्यग्गो-
निकेभ्य आगत्य उत्पद्यन्ते, ‘नो चउरिंदियतिरिक्खजोणिएहितो उववज्जंति’ नो चतुरिन्द्रियतिर्यग्गो-
निकेभ्य आगत्य उत्पद्यन्ते, किन्तु ‘पंचिंदियतिरिक्खजोणिएहितो उववज्जंति’ पञ्चेन्द्रियतिर्यग्गो-
निकेभ्य आगत्य उत्पद्यन्ते हे गौतम ! ये नारकाः नरके समुत्पद्यन्ते तिर्यग्गो-
निकेभ्य आगत्य ते एकेन्द्रियतिर्यग्गो-
निकेभ्य आगत्य नोत्पद्यन्ते, न वा द्वीन्द्रियेभ्यो
न वा त्रीन्द्रियेभ्यो न वा चतुरिन्द्रियेभ्य आगत्य समुत्पद्यन्ते, किन्तु पञ्चेन्द्रियतिर्य-
ग्गो-
निकेभ्य आगत्य उत्पद्यन्ते इत्युत्तराशयः । ‘जइ पंचिंदियतिरिक्खजोणिएहितो उववज्जंति’ यदि पञ्चेन्द्रियतिर्यग्गो-
निकेभ्य उत्पद्यन्ते, किं सन्निपंचिंदियतिरि-
क्खजोणिएहितो उववज्जंति, किं सन्निपञ्चेन्द्रियतिर्यग्गो-
निकेभ्य उत्पद्यन्ते अथवा

उ०—‘गोयमा ! नो एभिर्द्विषतिरिक्खजोणिएहितो उववज्जंति, नो वेइंदिय० नो तेइंदिय० नो चउरिंदिय०, पंचिंदियतिरिक्खजोणिएहितो उववज्जंति’ हे गौतम ! एकेन्द्रिय, दोहन्द्रिय, तेहन्द्रिय और चौहन्द्रिय तिर्यग्गो से मरकर जीव सीधे नारक की पर्याय से उत्पन्न नहीं होते हैं, किन्तु पञ्चेन्द्रियतिर्यग्गो से मरकर ही जीव नारक की पर्याय से उत्पन्न होते हैं ।

प्र०—‘जइ पंचिंदियतिरिक्खजोणिएहितो उववज्जंति किं सन्निपंचिंदियतिरिक्खजोणिएहितो उववज्जंति, असन्निपंचिंदियतिरिक्खजोणिएहितो उववज्जंति, असन्निपंचिंदियतिरिक्खजोणिएहितो उववज्जंति, असन्निपंचिंदियतिरिक्खजोणिएहितो उववज्जंति’ हे भदन्त ! यदि नैरयिक पञ्चेन्द्रिय तिर्यग्गो से मरकर सीधे उत्पन्न होते हैं, तो क्या वे संज्ञी पञ्चेन्द्रियतिर्यग्गो से उत्पन्न होते हैं या

उत्तर—‘गोयमा ! नो एभिर्द्विषतिरिक्खजोणिएहितो उववज्जंति, नो वेइंदिय० नो तेइंदिय० नो चउरिंदिय० पंचिंदियतिरिक्खजोणिएहितो उववज्जंति’ हे गौतम ! एक धन्द्रियवाणा, दो धन्द्रियवाणा, त्रय धन्द्रियवाणा, अने चार धन्द्रियवाणा एवो तिर्यग्गो मरीने सीधा नारकनी पर्यायथी उत्पन्न यता नथी, परंतु पांच धन्द्रियवाणा एवो तिर्यग्गो मरीने नारकनी पर्यायथी उत्पन्न थाय छे.

प्रश्न—‘जइ पंचिंदियतिरिक्खजोणिएहितो उववज्जंति किं सन्निपंचिंदियतिरिक्खजोणिएहितो उववज्जंति, असन्निपंचिंदियतिरिक्खजोणिएहितो उववज्जंति, असन्निपंचिंदियतिरिक्खजोणिएहितो उववज्जंति, असन्निपंचिंदियतिरिक्खजोणिएहितो उववज्जंति’ हे भदन्त ! यदि नैरयिक पञ्चेन्द्रिय तिर्यग्गो से मरकर सीधे उत्पन्न थाय छे, तो शुं तेओ संज्ञी

‘असन्निपंचिदियतिरिक्खजोणिएहिंतो उव्वज्जंति’ असंज्ञिपञ्चेन्द्रियतिर्यग्योनिकेभ्य उत्पद्यन्ते हे भदन्त ! पञ्चेन्द्रियतिर्यग्योनिकेभ्य आगत्य नारका नरके समुत्पद्यन्ते तत्र किम् संज्ञिपञ्चे द्रयतिर्यग्योनिकेभ्य आगतानां नरके उत्पत्तिर्भवति असंज्ञिपञ्चेन्द्रियतिर्यग्योनिकेभ्यो वा आगतानां नरके उत्पत्तिर्भवतीति प्रश्नः । भगवानाह—‘गोयमा’ इत्यादि, ‘गोयमा’ हे गौतम ! ‘सन्निपंचिदियतिरिक्खजोणिएहिंतो उव्वज्जंति’ संज्ञिपञ्चेन्द्रियतिर्यग्योनिकेभ्य आगत्य नरकावासे समुत्पद्यन्ते तथा ‘असन्निपंचिदियतिरिक्खजोणिएहिंतो उव्वज्जंति’ असंज्ञिपञ्चेन्द्रियतिर्यग्योनिकेभ्योऽपि उत्पद्यन्ते, हे गौतम ! संज्ञिसंज्ञिपञ्चेन्द्रियतिर्यग्योनिकेभ्यः स्थानद्वितयेभ्य आगत्य उत्पद्यन्ते इति भावः । जइ ‘असन्निपंचिदियतिरिक्खजोणिएहिंतो उव्वज्जंति’ यदि असंज्ञिपञ्चेन्द्रियतिर्यग्योनिकेभ्य

असंज्ञी पञ्चेन्द्रियतिर्यग्यो से उत्पन्न होते हैं ? अर्थात् नारक की पर्याय से जिन जीवों की उत्पत्ति होती है वे जीव क्या संज्ञी तिर्यग्योपञ्चेन्द्रियों से आये हुए होते हैं या असंज्ञी पञ्चेन्द्रिय तिर्यग्यो से आये हुए होते हैं ? इसके उत्तर में प्रभु कहते हैं—‘गोयमा’ हे गौतम ! ‘सन्निपंचिदियतिरिक्खजोणिएहिंतो उव्वज्जंति’ जो जीव नारक की पर्याय से उत्पन्न होते हैं—वे सीधे संज्ञी पञ्चेन्द्रिय तिर्यग्यो से मरकर आये हुए होते हैं और ‘असन्निपंचिदियतिरिक्खजोणिएहिंतो वि उव्वज्जंति’ असंज्ञी पञ्चेन्द्रियतिर्यग्यो से भी मरकर आये हुए होते हैं । अब इस पर पुनः गौतम प्रभु से ऐसा पूछते हैं कि यदि ‘असन्निपंचिदियतिरिक्खजोणिएहिंतो उव्वज्जंति’ असंज्ञी पञ्चेन्द्रिय तिर्यग्यो से मरकर जीव नारक की

पञ्चेन्द्रिय तिर्यग्योमांथी मरीने उत्पन्न थाय छे अथवा असंज्ञीतिर्यग्योमांथी आवीने उत्पन्न थाय छे ? अर्थात् नारकनी पर्यायथी ने लोवानी उत्पत्ति थाय छे, ते लोवा शुं संज्ञी तिर्यग्यो पञ्चेन्द्रियेथी आवेला डाय छे ? अथवा असंज्ञी पञ्चेन्द्रिय तिर्यग्योमांथी आवेला डाय छे ? आ प्रश्नना उत्तरमां प्रभु कहे छे के—‘गोयमा’ हे गौतम ! ‘सन्निपंचिदियतिरिक्खजोणिएहिंतो उव्वज्जंति’ नारकनी पर्यायथी ने लोवा उत्पन्न थाय छे, तेज्या सीधा संज्ञी पञ्चेन्द्रिय तिर्यग्योमांथी मरीने आवेला डाय छे, अने ‘असन्निपंचिदियतिरिक्खजोणिएहिंतो वि उव्वज्जंति’ असंज्ञी पञ्चेन्द्रिय तिर्यग्योनिठोमांथी पण्ण मरीने आवेला डाय छे.

हुवे इरीथी गौतमस्वामी आ विषयमां प्रभुने अबुं पूछे छे के—ने ‘सन्निपंचिदियतिरिक्खजोणिएहिंतो उव्वज्जंति’ संज्ञी पञ्चेन्द्रिय तिर्यग्योमांथी

ઉત્પચન્તે તદા 'જલચરેહિતો ઉવવજ્જંતિ' કિં જલચરેભ્ય આગત્ય ઉત્પચન્તે, 'થલચરેહિતો ઉવવજ્જંતિ' સ્થલચરેભ્ય આગત્ય ઉત્પચન્તે 'સ્વહચરેહિતો ઉવવજ્જંતિ' સ્વેચરેભ્ય આગત્ય ઉત્પચન્તે, હે મદન્ત ! સંજ્ઞિપચ્ચેન્દ્રિયતિર્યગ્યોનિકેભ્ય આગત્ય સમુત્પચન્તે તે કિં જલચરેભ્ય આગત્ય નરકે નારકા ઉત્પચન્તે, સ્થલચરેભ્ય આગત્ય વા સ્વેચરેભ્ય આગત્ય વા સમુત્પચન્તે इति પ્રશ્નઃ । મગવાનાહ—'ગોયમા' इत्यादि, 'ગોયમા' હે ગૌતમ ! 'જલચરેહિતો ઉવવજ્જંતિ' જલચરેભ્ય આગત્ય ઉત્પચન્તે, 'થલચરેહિતો વિ ઉવવજ્જંતિ' સ્થલચરેભ્યોઽપિ આગત્ય ઉત્પચન્તે, 'સ્વહચરેહિતો વિ ઉવવજ્જંતિ' સ્વેચરેભ્યોઽપિ આગત્ય ઉત્પચન્તે હે ગૌતમ ! યે ઇમે અસંજ્ઞિપચ્ચેન્દ્રિયતિર્યગ્યોનિકેભ્ય આગત્ય નરકે ઉત્પચન્તે તે જલચરસ્થલચર-સ્વેચરેભ્ય આગત્ય નરકે સમુત્પચન્તે इति ભાવઃ । 'જહ જલચરથલચરસ્વહચરેહિતો

પર્યાય સે ઉત્પન્ન હોતે હૈ—'જલચરેહિતો ઉવવજ્જંતિ થલચરેહિતો ઉવવજ્જંતિ સ્વહચરેહિતો ઉવવજ્જંતિ' તો કયા વે જલચર પચ્ચેન્દ્રિય તિર્યચ્ચાં સે મરકર સીધે નારક પર્યાય સે ઉત્પન્ન હોતે હૈ યા સ્થલચર પચ્ચેન્દ્રિયતિર્યચ્ચાં સે મરકર સીધે નારક કી પર્યાય સે ઉત્પન્ન હોતે હૈ યા સ્વેચર પચ્ચેન્દ્રિય તિર્યચ્ચાં સે મરકર સીધે નારક કી પર્યાય સે ઉત્પન્ન હોતે હૈ? હસકે ઉત્તર મેં પ્રભુ ગૌતમ સે કરતે હૈ—હે ગૌતમ ! 'જલચરેહિતો ઉવવજ્જંતિ, થલચરેહિતો વિ ઉવવજ્જંતિ, સ્વહચરેહિતો વિ ઉવવજ્જંતિ, જલચર જીવોં સે મરકર ખી'સીધે નારક કી પર્યાય સે જીવ ઉત્પન્ન હોતે હૈ, સ્થલચર જીવોં સે ખી મરકર સીધે નારક કી પર્યાય સે જીવ ઉત્પન્ન હોતે હૈ ઓઃ સ્વેચર જીવોં સે ખી મરકર સીધે નારક

મરીને જીવ નારકની પર્યાયથી ઉત્પન્ન થાય છે, તો તેઓ 'જલચરેહિતો સ્વવજ્જંતિ થલચરેહિતો ઉવવજ્જંતિ, સ્વહચરેહિતો ઉવવજ્જંતિ શું તેઓ જલચર-પાણીમાં રહેવાવાળા પચ્ચેન્દ્રિય તિર્યચ્ચાંથી મરીને સીધા નારકની પર્યાયથી ઉત્પન્ન થાય છે ? અથવા સ્થલચર-જમીન પર રહેવાવાળા, પચ્ચેન્દ્રિય તિર્યચ્ચાંથી મરીને સીધા નારકની પર્યાયથી ઉત્પન્ન થાય છે ? અથવા જ્વેચર-આકાશમાં રહેવાવાળા પચ્ચેન્દ્રિય તિર્યચ્ચાંથી મરીને સીધા નારકની પર્યાયથી ઉત્પન્ન થાય છે ? આ પ્રશ્નના ઉત્તરમાં પ્રભુ ગૌતમસ્વામીને કહે છે કે—'ગોયમા । જલચરેહિતો સ્વવજ્જંતિ, થલચરેહિતો વિ ઉવવજ્જંતિ, સ્વહચરેહિતો વિ ઉવવજ્જંતિ' જલચર જીવોંથી મરીને પણ સીધા નારકની પર્યાયથી જીવ ઉત્પન્ન થાય છે. સ્થલચર જીવોંથી પણ મરીને સીધા નારકની પર્યાયથી જીવ ઉત્પન્ન થાય છે, અને જ્વેચર-(આકાશમાં રહેવાવાળા) જીવોંથી મરીને પણ જીવ સીધા નારકની પર્યાયથી ઉત્પન્ન થાય છે.

‘ઉવવજ્જંતિ’ યદિ જલચરસ્થલચરચ્ચેરેભ્ય આગત્ય ઉત્પચન્તે તદા ‘કિં પજ્જત્તણ્-
હિતો ઉવવજ્જંતિ’ કિં પર્યાપ્તકેભ્ય ઉત્પચન્તે અથવા ‘અપજ્જણ્હિતો ઉવવજ્જંતિ’
અપર્યાપ્તકેભ્ય આગત્ય ઉત્પચન્તે હે મહન્ત ! અસન્નિપજ્જેન્દ્રિયતિરિયગ્ગોનિકજલ-
ચરેભ્ય આગત્ય અથગ તથાવિધસ્થલચરેભ્ય આગત્ય સમુત્પચન્તે અથવા તથા-
વિધ ચ્ચેરેભ્ય આગત્ય સમુત્પચન્તે તે કિં પર્યાપ્તકેભ્યોઽપર્યાપ્તકેભ્યો વા
આગત્યોત્પચન્તે હિતિ પ્રશ્નઃ । મગવાનાહ—‘ગોયમા’ ઇત્યાદિ, ‘ગોયમા’ હે ગૌતમ ।
‘પજ્જત્તણ્હિતો ઉવવજ્જંતિ’ પર્યાપ્તકેભ્ય ઉત્પચન્તે ‘ગો’ અપજ્જત્તણ્હિતો ઉવવ-
જ્જંતિ’ નો અપર્યાપ્તકેભ્ય ઉત્પચન્તે નરકે નારકાણામ્ તથાવિધપર્યાપ્તકાનામેવ
ઉત્પત્તિ મંવતિ ન તુ અપર્યાપ્તકાનામિતિ । ‘પજ્જત્તણ્હિતો અસન્નિપંચિદિયતિરિકલ-

કી પર્યાપ્ત સે જીવ ઉત્પન્ન હોતે હૈં । અવ ગૌતમ પ્રમુ સે એસા પૂછતે
હૈં—‘જહ જલચરસ્થલચરચ્ચહચરેહિતો ઉવવજ્જંતિ—કિં પજ્જત્તણ્હિતો
ઉવવજ્જંતિ અપજ્જત્તણ્હિતો ઉવવજ્જંતિ’ હે મહન્ત ! યદિ જલચર સ્થલચર ઓર
ચ્ચેરે અવસે આકરકે જીવ નારક કી પર્યાપ્ત સે ઉત્પન્ન હોતે હૈં—તો
કયા વે પર્યાપ્તક જલચરો સે સ્થલચરો સે યા ચ્ચેરો સે આકર કે
ઉત્પન્ન હોતે હૈં યા અપર્યાપ્તક જલચરો સે સ્થલચરો સે યા ચ્ચેરો
સે આકર કે ઉત્પન્ન હોતે હૈં ? હસકે ઉત્તર મેં પ્રમુ ગૌતમ સે કહતે હૈં—
‘ગોયમા ! પજ્જત્તણ્હિતો ઉવવજ્જંતિ, ગો અપજ્જત્તણ્હિતો ઉવવ-
જ્જંતિ’ હે ગૌતમ ! પર્યાપ્તક જલચરો સે સ્થલચરો સે ઓર
ચ્ચેરો સે આકરકે જીવ નારક કી પર્યાપ્ત સે ઉત્પન્ન હોતે હૈં
અપર્યાપ્તક જલચરો સે સ્થલચરો સે ઓર ચ્ચેરો સે આકરકે
જીવ નારક કી પર્યાપ્ત સે ઉત્પન્ન નહીં હોતે હૈં । હસ સય

શ્રીથી ગૌતમસ્વામી પ્રભુને એવું પૂછે છે કે—‘જહ જલચસ્થલચર ચ્ચહચરે
હિતો ઉવવજ્જંતિ—કિં પજ્જત્તણ્હિતો ઉવવજ્જંતિ, અપજ્જત્તણ્હિતો ઉવવજ્જંતિ’ હે ભગવન્
‘ને જલચર સ્થલચર અને ખેચર એવામાંથી આવેલ એવ નારકની પર્યાપ્તથી
ઉત્પન્ન થાય છે, તો શું તેઓ પર્યાપ્ત જલચરોમાંથી, કે સ્થળચરોમાંથી અથવા
ખેચરોમાંથી આવીને ઉત્પન્ન થાય છે ? કે અપર્યાપ્તક જલચરોમાંથી,
અથવા સ્થળચરોમાંથી અથવા ખેચરોમાંથી આવીને ઉત્પન્ન થાય છે ? આ
પ્રશ્નના ઉત્તરમાં પ્રભુ ગૌતમસ્વામીને કહે છે—‘ગોયમા ! પજ્જત્તણ્હિતો ઉવવ-
જ્જંતિ ગો અપજ્જત્તણ્હિતો ઉવવજ્જંતિ’ હે ગૌતમ ! પર્યાપ્તક જલચરોમાંથી,
સ્થળચરોમાંથી, અને ખેચરોમાંથી આવીને એવ નારકની પર્યાપ્તથી ઉત્પન્ન
થાય છે ? અપર્યાપ્તક જલચરોમાંથી કે સ્થળચરોમાંથી આવીને એવ નારકની

जोणिए णं भंते' पर्याप्तासंज्ञिपञ्चेन्द्रियतिर्यग्योनिकः खलु भदन्त । 'जे भविए नेरइएसु उववज्जित्तए' यो भव्यः योग्यः, नैरयिकेषु उत्पत्तुम् 'से णं भंते' स खलु भदन्त । 'कइसु पुढवीसु उववज्जेज्जा' कतिषु नरकपृथिवीषु उत्पचन्तेति प्रश्नः, भगवानाह—'गोयमा' इत्यादि, 'गोयमा' हे गौतम ! 'एगाए रयणप्पभाए पुढवीए उववज्जेज्जा' एकस्यां रत्नप्रभायां पृथिव्याम् उत्पद्येत एरूपृथिव्यामेव उत्पत्ति भवति नत्वनेकासु इत्यर्थः । 'पज्जत्ता अस्सिनि पंचिदियतिरिक्खजोणिए णं भंते !' पर्याप्तासंज्ञिपञ्चेन्द्रियतिर्यग्योनिकः खलु भदन्त । 'जे भविए रयणप्पभाए पुढवीए' यो भव्यो—भवितुं योग्यो रत्नप्रभायाः पृथिव्याः संबन्धिषु 'नेरइएसु उववज्जित्तए' नैरयिकेषु उत्पत्तुम् 'से णं भंते' स खलु भदन्त । 'केवइकालद्विइ-

कथन का तात्पर्य ऐसा है कि संज्ञी असंज्ञी पर्याप्तक पञ्चेन्द्रिय तिर्यञ्च ही नारक की पर्यायसे उत्पन्न होता है । अब गौतम प्रभु से ऐसा पूछते हैं—'पज्जत्ताअस्सिनिपंचिदियतिरिक्खजोणिए णं भंते । जे भविए नेरइएसु उववज्जित्तए—से णं भंते । कइसु पुढवीसु उववज्जेज्जां हे भदन्त । पर्याप्त असंज्ञी पञ्चेन्द्रिय तिर्यञ्च योनिक जीव जो 'नैरयिको' में उत्पन्न होने के योग्य है, वह कितनी 'नरकपृथिवियों' में उत्पन्न होता है ? इसके उत्तर में प्रभु कहते हैं—'गोयमा । एगाए रयणप्पभाए पुढवीए उववज्जेज्जा' हे गौतम ! वह प्रथम रत्नप्रभा नारक पृथ्वी में ही उत्पन्न होता है । अन्यपृथिवियों में नहीं ।

प्र०—'पज्जत्ताअस्सिनिपंचिदियतिरिक्खजोणिए णं भंते ! जे भविए रयणप्पभाए पुढवीए नेरइएसु उववज्जित्तए से णं भंते । केवइ

पर्यायथी उत्पन्न थता नथी आ कथनसु' तात्पर्य' एषु' छे के—संज्ञी असंज्ञी, पर्याप्तक, पञ्चेन्द्रिय तिर्यञ्चो नारकनी पर्यायथी उत्पन्न थाय छे.

इवे गौतमस्वामी प्रभुने एषु' पूछे छे के—'पज्जत्ताअसंनिपंचिदियतिरिक्खजोणीए णं भंते । कइसु पुढवीसु उववज्जेज्जा' हे लगण् पर्याप्त असंज्ञी पञ्चेन्द्रिय तिर्यञ्च योनियाणा एवे ने नैरयिकेमां उत्पन्न थवामे थोअथ छे, ते डेटवी नारकपृथिवियोंमां उत्पन्न थाय छे ? आ प्रश्नना उत्तरमां प्रभु छे छे के—'गोयमा ! एगाए रयणप्पभाए पुढवीए उववज्जेज्जा' हे गौतम ते पडेवी रत्नप्रभा नारक पृथ्वीमां न उत्पन्न थाय छे. आधीनी पी-७ पृथिवीयोमां उत्पन्न थता नथी.

प्रश्न—'पज्जत्ता अस्सिनि पंचि दिनतिरिक्खजोणिए णं भंते ! जे भविए रयणप्पभाए पुढवीए नेरइएसु उववज्जित्तए से णं भंते ! केवइकालद्विइएसु उववज्जेज्जा'

एषु उव्वज्जेज्जा' कियत्कालस्थितिकेषु कियदायुक्कवन्नैरयिकेषु उत्पद्येतेति प्रश्नः । मंगधानाह—'गोयमा' इत्यादि, 'गोयमा' हे गौतम ! 'जहन्नेणं दसवाससहससठिइएसु' जघन्यतो दश वर्षसहस्रस्थितिकेषु नैरयिकेषु 'उक्कोसेणं पलिओवमस्स असंखेज्जभागठिइएसु' उत्कृष्टतः पत्योपमस्यासंख्येयभागस्थितिकेषु नैरयिकेषु समुत्पद्येत इत्युपपातद्वारं प्रथमम् ॥सू० १॥

अथ परिमाणादि द्वाराण्यह—'ते णं भंते' इत्यादि ।

मूलम्—तं णं भंते ! जीवा एगसमएणं केवइया उव्वज्जंति ? गोयमा ! जहन्नेणं एक्को वा दो वा तिन्नि वा उक्कोसेणं संखेज्जा वा असंखेज्जा वा उव्वज्जंति २ । 'तेसि णं भंते ! जीवाणं सरीरगा किं संघयणी पन्नत्ता ? गोयमा ! छेवड्डु संघयणी पन्नत्ता ३ । तेसि णं भंते ! जीवाणं केमहालियां सरीरोगाहणा पन्नत्ता ? गोयमा ! जहन्नेणं अंगुलस्स असंखेज्जइ

કાલદ્વિહાસુ ઉવ્વજ્જેજ્જા' હે ભદન્ત ! પર્યાસ અસંજી પચ્ચેન્દ્રિયતિર્યચ્ચ-યોનિક જીવ જો રત્નપ્રભા પૃથ્વી કે નૈરયિકોં મેં ઉત્પન્ન હોને કે યોગ્ય હૈ, વહ કિનને કાલ કી આયુવાલે નૈરયિકોં મેં ઉત્પન્ન હોતાં હૈ ?

૩૦ — 'ગોયમા ! જહન્નેણં દસવાસસહસસઠિહાસુ ઉક્કોસેણં પલિ-ઓવમસ્સ અસંખેજ્જાહાગઠિહાસુ ઉવ્વ' હે ગૌતમ ! વહ જઘન્ય સે દશ હજાર વર્ષ કી સ્થિતિવાલે નૈરયિકોં મેં ઓર ઉક્કૃષ્ટ સે પત્યોપમ કે અસંખ્યાતવે ભાગ કી સ્થિતિવાલે નૈરયિકોં મેં ઉત્પન્ન હોતા હૈ । એસા યંહ પ્રથમ ઉપપાતદ્વાર હૈ ॥૧॥

હે ભગવન્ પર્યાપ્ત અસંજી પચ્ચેન્દ્રિય તિર્યચ્ચેનીકલ્પે ને રત્નપ્રભા પૃથ્વીના નૈરયિકોમાં ઉત્પન્ન થવાને યોગ્ય છે તે, તેઓ કેટલા કાળની આયુષ્ય વાળા નારકીયોમાં ઉત્પન્ન થાય છે ?

ઉત્તર—'ગોયમા ! જહન્નેણં દસવાસસહસસઠિહાસુ ઉક્કોસેણં પલિઓવ-મસ્સ અસંખેજ્જાહાગઠિહાસુ ઉવ્વજ્જંતિ' હે ગૌતમ ! તે જઘન્યથી દસ હજાર વર્ષની સ્થિતિવાળા નારકીયોમાં અને ઉક્કૃષ્ટથી પત્યોપમના અસંખ્યાત ભાગની સ્થિતિવાળા નૈરયિકોમાં ઉત્પન્ન થાય છે. આ પ્રમાણેનુ આ પહેલું ઉપપાતદ્વાર છે. ॥સૂ. ૧॥

भागं उक्कोसेणं जोयणसहस्सं४। तेसि णं भंते ! जीवाणं
सरीरगा किं संठिया पन्नत्ता ? गोयमा ! हुंडसंठाणसंठिया
पन्नत्ता५। तेसि णं भंते ! जीवाणं कइ लेस्साओ पन्नत्ताओ ?
गोयमा ! तिन्नि लेस्साओ पन्नत्ताओ, तं जहा—कणहलेस्सा,
नीललेस्सा, काउलेस्सा६। ते णं भंते ! जीवा किं सम्मदिट्ठी,
मिच्छादिट्ठी सम्मामिच्छादिट्ठी ? गोयमा ! णो सम्मदिट्ठी मिच्छा-
दिट्ठी णो सम्मामिच्छादिट्ठी७। ते णं भंते ! जीवा किं णाणी
अन्नाणी ? गोयमा ! णो णाणी अन्नाणी, नियमा दु अन्नाणी
तं जहा—मइ अन्नाणी य सुय अन्नाणी य८। ते णं भंते !
जीवा किं मणजोगी वयजोगी—कायजोगी ? गोयमा ! णो मण-
जोगी वयजोगी वि कायजोगी वि ९। ते णं भंते ! जीवा किं
सागारोवउत्ता. अणागारोवउत्ता ? गोयमा ! सागारोवउत्ता वि
अणागारोवउत्ता वि१०। तेसि णं भंते ! जीवाणं कइसन्नाओ
पन्नत्ताओ ? गोयमा ! चत्तारि सन्ना पन्नत्ता तं जहा आहार-
सन्ना भयसन्ना मेहुणसन्ना परिग्गहसन्ना११। तेसि णं भंते !
जीवाणं कइ कसाया पन्नत्ता ? गोयमा ! चत्तारि कसाया पन्नत्ता तं
जहा—कोहकसाए माणकसाए मायाकसाए लोभकसाए१२। तेसि
णं भंते ! जीवाणं कतिइंदिया पन्नत्ता ? गोयमा ! पंच इंदिया
पन्नत्ता तं जहा—सोइंदिए चक्खिंदिए जाव फासिंदिए१३
तेसि णं भंते ! जीवाणं कइसमुग्घाया पन्नत्ता ? गोयमा ! तओ
समुग्घाया पन्नत्ता, तं जहा—वेयणासमुग्घाए, कसायसमुग्घाए

मारणंतियलमुग्धाए१४। ते णं भंते ! जीवा किं साया वेयगा
 असाया वेयगा, गोयमा ! साया वेयगा वि असाया वेयगा वि१५।
 ते णं भंते ! जीवा किं इत्थिय वेयगा पुरिसवेयगा णपुंसगवेयगा
 गोयमा ! णो इत्थिवेयगा णो पुमिसुवेयगा णपुंसगवेयगा १६।
 तेसि णं भंते ! जीवाणं केवइयं कालं ठिती पन्नत्ता गोयमा ! जह-
 न्नेणं अंतोमुहुत्तं उक्कोसेणं पुव्वकोडी १७। तेसि णं भंते ! जीवाणं
 केवइया अज्झवसाणा पन्नत्ता गोयमा ! असंखेज्जा अज्झवसाणा
 पन्नत्ता। ते णं भंते ! किं पसत्था अपसत्था गोयमा ! पसत्था वि
 अपसत्था वि१८। ते णं भंते ! पज्जत्ताअसन्नियं चिदियतिरि-
 क्खजोणिए त्तिकालओ केवच्चिरं होइ, गोयमा ! जहन्नेणं अंतो-
 मुहुत्तं उक्कोसेणं पुव्वकोडी १९। ते णं भंते ! पज्जत्ताअसन्नि-
 पंचिदियतिरिक्खजोणिए रयणप्पभाए पुट्ठीए णैरइए पुण-
 रवि पज्जत्ताअसन्निपंचिदियतिरिक्खजोणिए त्ति केवइयं
 कालं सेवेज्जा० केवइयं कालं गइरागइं करेज्जा गोयमा !
 भवादेसेणं दो भवउगहणाइं कालादेसेणं जहन्नेणं दसवास-
 सहस्साइं अंतोमुहुत्तमवभहियाइं उक्कोसेणं पलिओवमस्स
 असंखेज्जइभागं पुव्वकोडीमवभहियं, एवइयं कालं सेवेज्जा
 एवइयं कालं गइरागइं करेज्जा २० ॥ सू० २॥

छाया—ते खलु भदन्त ! जीवा एकसमयेन कियन्त उत्पद्यन्ते गौतम जघन्येन
 एको वा द्वौ वा त्रयो वा उत्कर्षेण संख्येया वा असंख्येया वा उत्पद्यन्ते २ । तेषां खलु
 भदन्त ! जीवानां शरीराणि किं संहननानि मज्झन्तानि ? गौतम ! सेवार्तसंहननानि मज्झ-
 न्तानि ३ । तेषां ? खलु भदन्त ! जीवानां कियन्सहती शरीरावगाहना मज्झता ? गौतम !
 जघन्येनाङ्गुलस्या संख्यातमाया उत्कर्षेण यो मनसहस्रम् ४ । तेषां खलु भदन्त !

जीवानां शरीराणि किं संस्थितानि प्रज्ञप्तानि ? गौतम ! हुण्ड संस्थानसंस्थितानि प्रज्ञप्तानि ५ । तेषां खलु भदन्त ! जीवानां कति लेश्याः प्रज्ञप्ताः ? गौतम ! तिस्रो लेश्याः प्रज्ञप्ताः तद्यथा कृष्णलेश्या लीळलेश्या कापोतलेश्या ६ । ते खलु भदन्त ! जीवाः किं सम्यग्दृष्टयो मिथ्यादृष्टयः, सम्यग्मिथ्यादृष्टयः ? गौतम ! नो सम्यग्दृष्टयो मिथ्यादृष्टयः नो सम्यग्मिथ्यादृष्टयः ७ । ते खलु भदन्त ! जीवाः किं ज्ञानिनोऽज्ञानिनः ? गौतम ! नो ज्ञानिनः अज्ञानिनं नियमाद्द्वयज्ञानिनः, तद्यथा—सत्यज्ञानिनश्च श्रुताज्ञानिनश्च ८ । ते खलु भदन्त ! जीवाः किं मनोयोगिनो वचोयोगिनः काययोगिनः ? गौतम ! नो मनोयोगिनो वचोयोगिनोऽपि काययोगिनोऽपि ९ । ते खलु भदन्त ! जीवाः किं साकारोपयुक्ता अनाकारोपयुक्ताः ? गौतम ! साकारोपयुक्ता अपि अनाकारोपयुक्ता अपि १० । तेषां खलु भदन्त ! जीवानां कति संज्ञाः प्रज्ञप्ताः ? गौतम ! चतस्रः संज्ञाः प्रज्ञप्ताः तद्यथा—आहारसंज्ञा मयसंज्ञा मैथुनसंज्ञा परिग्रहसंज्ञा ११ । तेषां खलु भदन्त ! जीवानां कति कषायाः प्रज्ञप्ताः ? गौतम ! चत्वारः कषायाः प्रज्ञप्ताः तद्यथा—क्रोधकषायो मानकषायो मायाकषायो लोभकषायः १२ । तेषां खलु भदन्त ! जीवानां कति इन्द्रियाणि प्रज्ञप्तानि ? गौतम ! पञ्चेन्द्रियाणि प्रज्ञप्तानि तद्यथा—श्रोत्रेन्द्रियं चक्षुरिन्द्रियं याचत् स्पर्शनेन्द्रियम् १३ । तेषां खलु भदन्त ! जीवानां कति समुद्घाताः प्रज्ञप्ताः ? गौतम ! त्रयः समुद्घाताः प्रज्ञप्ताः तद्यथा वेदनासमुद्घातः कषायसमुद्घातो मारणान्तिकसमुद्घातः १४ । ते खलु भदन्त ! जीवाः किं साता वेदका असाता वेदकाः ? गौतम ! सातावेदका अपि असातावेदका अपि १५ । ते खलु भदन्त ! जीवाः किं स्त्रीवेदकाः पुरुषवेदकाः नपुंसकवेदकाः ? गौतम ! नो स्त्रीवेदकाः नो पुरुषवेदकाः नपुंसकवेदकाः १६ । तेषां खलु भदन्त ! जीवानां कियत्कालं स्थितिः प्रज्ञप्ताः ? गौतम ! जघन्येन अन्तर्मुहूर्तम् उत्कर्षेण पूर्वकोटिः १७ । तेषां खलु भदन्त ! जीवानां कियन्ति अध्यवसानानि प्रज्ञप्तानि ? गौतम ! असंख्येयानि अध्यवसानानि प्रज्ञप्तानि । तानि खलु भदन्त ! किं प्रशस्तानि अप्रशस्तानि ? गौतम ! प्रशस्तान्यपि अप्रशस्तान्यपि १८ । स खलु भदन्त ! पर्याप्तासंज्ञिपञ्चेन्द्रियतिर्यग्योनिक इति कालतः कियच्चिरं भवति ? गौतम ! जघन्येन अन्तर्मुहूर्तम् उत्कर्षेण पूर्वकोटिः १९ । स खलु भदन्त ! पर्याप्तासंज्ञिपञ्चेन्द्रियतिर्यग्योनिकः, रत्नप्रभायां पृथिव्यां नैरयिकः, पुनरपि पर्याप्तासंज्ञिपञ्चेन्द्रियतिर्यग्योनिक इति कियत्कालं सेवेत कियत्कालं गत्यागतीं कुर्यात् ? गौतम ! भवादेशेन द्वे भवग्रहणे, कालादेशेन जघन्येन दशवर्षसहस्राणि अन्तर्मुहूर्ताभ्यधिकानि उत्कर्षेण एतयोपमस्यासंख्येयभागं पूर्वकोट्यभ्यधिकम् एतावन्तं कालं सेवेत एतावत्कालं गत्यागतीं कुर्यात् २० ॥ सू० २॥

टीका—‘ते णं भंते । जीवा एगसमएणं’ ते खलु भदन्त ! जीवा एक-समयेन ‘केवइया उववज्जंति’ कियन्तः—कियत्संख्यका उत्पद्यन्ते इति प्रश्नः । भगवानाह—‘गोयमा’ इत्यादि । ‘गोयमा’ हे गौतम ! ‘जहन्नेणं एको वा दो वा तिन्नि वा’ जघन्येन एको वा द्वौ वा त्रयो वा, ‘उक्कोसेणं संखेज्जा वा असंखेज्जा वा उववज्जंति’ उत्कर्षेण संख्याता वा असंख्याता वा उत्पद्यन्ते । इति । ‘तेसि णं भंते !’ तेषां पर्याप्तासंज्ञिपञ्चेन्द्रियतिर्यग्द्योनिकजीवानां नरके उत्पित्सनां शरीराणि किं संहननानि—कीदृशसंहननयुक्तानि प्रज्ञाप्यानि—कथितानीति प्रश्नः । भगवानाह—‘गोयमा’ हे गौतम ! छेवट्टसंघयणी पन्नत्ता’ सेवार्तसंहननानि

परिमाण आदि द्वार कथन—

अव गौतम प्रभु से ऐशा पूछते हैं—‘ते णं भंते ! जीवा एग-समएणं केवइया उववज्जंति’

प्र०—हे भदन्त ! रत्नप्रभापृथिवी में उत्पन्न होने योग्य असंज्ञी तिर्यश्च एक समय में कितने उत्पन्न होते हैं ?

उ०—‘गोयमा ! जहन्नेणं एको वा दो वा तिन्नि वा उक्कोसेणं संखेज्जा वा असंखेज्जा वा’ उ० हे गौतम ! वे एक समय में जघन्य से एक, दो अथवा तीन उत्पन्न होते हैं और उत्कृष्ट से संख्यात और और असंख्यात उत्पन्न होते हैं । २

प्र०—‘तेसि णं भंते ! जीवाणं शरीरणा किं संघयणी पन्नत्ता ?’ हे भदन्त ! नरक में उत्पन्न होने वाले उन असंज्ञी पञ्चेन्द्रिय तिर्यश्चो के शरीर किस संहनन वाले होते हैं ?

उ०—‘गोयमा ! छेवट्ट संघयणी पन्नत्ता’ हे गौतम ! उनके शरीर सेवार्त संहनन वाले होते हैं । ३

परिमाण विगरे द्वारोत्तुं कथन—

हुये गौतमस्वामी प्रभुने એવું પૂછે છે કે—‘તે ણં ભંતે ! એા સમએણં કેવઇયા ઉવવજ્જંતિ’ હે ભગવન્ રત્નપ્રભા પૃથ્વીમાં ઉત્પન્ન થવાવાળા અસંજ્ઞી પંચેન્દ્રિય તિર્યચ એક સમયમાં કેટલાં ઉત્પન્ન થાય છે ? આ પ્રશ્નના ઉત્તરમાં પ્રભુ કહે છે કે—‘ગોયમા ! જહણ્ણેણં એકો વા દો વા તિન્નિ વા ઉક્કોસેણં સંખેજ્જા વા અસંખેજ્જા વા ઉવવજ્જંતિ’ હે ગૌતમ ! તેઓ એક સમયમાં જઘન્યથી એક છે અથવા ત્રણ ઉત્પન્ન થાય છે, અને ઉત્કૃષ્ટથી સંખ્યાત અને અસંખ્યાત ઉત્પન્ન થાય છે ૨ ગૌતમસ્વામીનો પ્રશ્ન ‘તેસિ ણં ભંતે ! જીવાણં શરીરણાં કિં સંઘયણી પન્નત્તા ?’ હે ભગવન્ નરકમાં ઉત્પન્ન થયેલા તે અસંજ્ઞી પંચેન્દ્રિય તિર્યચોના શરીર કયા સંહનનવાળા હોય છે ? મહાવીર પ્રભુનો ઉત્તર ‘ગોયમા ! છેવટ્ટસંઘયણી પન્નત્તા’ હે ગૌતમ ! તેઓના શરીરો

भवन्तीति३ 'तेसि णं भंते ! जीवा णं' तेषां खलु पर्याप्तासंज्ञिपञ्चेन्द्रियतिर्य-
ग्योनिकजीवानाम् 'सरीरोगाहणा' शरीरावगाहना 'के महालिया' कियन्महती-
'पन्नत्ता' प्रज्ञप्ता शरीरावगाहना कियन्महती भवतीतिप्रश्नः—उत्तरमाह—'गोयमा'
हे गौतम ! 'जहन्नेणं अंगुलस्स असंखेज्जइभागं' जघन्येनाङ्गुलस्यासंख्येयभागम्
'उक्कोसेणं जोयणसहस्सं' उत्कर्षेण योजनसहस्रमिति४ । 'तेसि णं भंते ! जीवाणं'
तेषां खलु भदन्त ! जीवानाम् 'सरीराणि किं संठिया पन्नत्ता' शरीराणि किं
संस्थितानि प्रज्ञप्तानि—कीटसंस्थानान्युक्तानि भवन्तीति प्रश्नः । भगवानाह—
'गोयमा' हे गौतम ! 'हुंडसंठाणसंठिया पन्नत्ता' हुण्डसंस्थानसंस्थितानि भवन्तीति५ ।
'तेसि णं भंते ! जीवाणं' तेषां खलु पर्याप्तासंज्ञिपञ्चेन्द्रियतिर्यग्योनिकजीवानाम्

प्र०—'तेसि णं भंते ! जीवाणं के महालिया सरीरोगाहणा पन्नत्ता'
हे भदन्त ! उन जीवों की नरक में उत्पन्न होने वाले उन असंज्ञी पञ्चे-
न्द्रिय तिर्यञ्च के शरीरकी अवगाहना—उँचाई कितनी बड़ी होती हैं ?

उ०—'गोयमा ! जहन्नेणं अंगुलस्स असंखेज्जइभागं उक्कोसेणं
जोयणसहस्सं' हे गौतम ! उनके शरीर की अवगाहना जघन्य से
अंगुल के असंख्यातवे भाग प्रमाण और उत्कृष्ट से एक हजार
योजन की होती हैं ।४।

प्र०—'तेसि णं भंते ! जीवाणं सरीराणि किं संठिया पन्नत्ता'
हे भदन्त ! उन जीवों के शरीर किस संस्थान वाले कहे गये हैं ?

उ०—'गोयमा ! हुंड संठाणसंठिया पन्नत्ता' हे गौतम ! उनके
शरीर हुंडक संस्थान वाले कहे गये हैं ।५।

प्र०—'तेसि णं भंते ! जीवाणं कइ लेस्साओ पन्नत्ताओ' हे भदन्त !

सेवात्' संहनन वाणा डोय छे. ३ गौतमस्वामीने प्रश्न 'तेसि णं भंते ! जीवाणं
के महालिया सरीरोगाहणा पन्नत्ता' डे लगवन् ते ज्वेनी अटवे डे नरकभां
उत्पन्न थयेदा ते असंज्ञी पञ्चेन्द्रिय तिर्यगेना शरीरनी अवगाहना डेटवी
विशाण डोय छे ? भडावीर प्रभुने उत्तर 'गोयमा जहण्णेणं अंगुलस्स असंखे-
ज्जइभागं उक्कोसेणं जोयणसहस्सं' डे गौतम ! तेजे ना शरीरनी अवगाहना
जघन्यथी आंगणना असंख्यातमां लाग प्रमाण अने उत्कृष्टथी अक डणर
थेअननी डोय छे ४ गौतमस्वामीने प्रश्न 'तेसि णं भंते ! जीवाणं सरीराणि
किं संठिया पणत्ता' डे लगवन् ते ज्वेना शरीर तथा संस्थानवाणा कइया
छे ? लगवानेने उत्तर 'गोयमा ! हुंड संठाणसंठिया पणत्ता' डे गौतम ! ते
ज्वेना शरीरे हुंडक संस्थान वाणां कइयां छे. ५ गौतमस्वामीने प्रश्न 'तेसि
णं भंते ! जीवाणं कइ लेस्साओ पणत्ताओ' डे लगवन् ते अपर्याप्तक पञ्चे-

‘કણ્ઠલેસ્સાઓ પન્નત્તાઓ’ કતિ લેશ્યાઃ પજ્જપ્તાઃ । ઉત્તરમાહ—‘ગોયમા’ હે ગૌતમ !
 ‘તિન્નિ લેસ્સાઓ પન્નત્તાઓ’ તિસો લેશ્યાઃ પજ્જપ્તાઃ, ‘તં જહા’ તથથા—‘કણ્ઠલેસ્સા’
 કૃષ્ણલેશ્યાઃ ‘નીલલેસ્સા’ નીલલેશ્યાઃ, ‘કાઝલેસ્સા’ કાપોતલેશ્યાઃ ૬ । ‘તે ણં મંતે !
 જીવા’ તે—પર્યાપ્તાસંજ્ઞિપચ્ચેન્દ્રિયતિર્યગ્ગોનિક્કાઃ સ્વહુ ભદન્ત ! જીવાઃ કિમ્
 ‘સમ્માદિટ્ઠી’ સમ્યગ્દૃષ્ટયઃ કિમ્ ‘મિચ્છાદિટ્ઠી’ મિથ્યાદૃષ્ટયઃ, ‘સમ્મામિચ્છાદિટ્ઠી’
 સમ્યગ્મિથ્યાદૃષ્ટયઃ, હે ભદન્ત ! ઇમે—પર્યાપ્તાસંજ્ઞિપચ્ચેન્દ્રિયતિર્યગ્ગોનિક-
 જીવાઃ કિં સમ્યગ્દૃષ્ટયો ભવન્તિ કિમ્વા મિથ્યાદૃષ્ટયો ભવન્તિ, અથવા સમ્યગ્-
 મિથ્યાદૃષ્ટયો—મિશ્રદૃષ્ટયો ભવન્તીતિ પ્રશ્નઃ, ભગવાનાહ—‘ગોયમા’ હે ગૌતમ !
 ‘નો સમ્માદિટ્ઠી’ નો સમ્યગ્દૃષ્ટયઃ કિન્તુ ‘મિચ્છાદિટ્ઠી’ મિથ્યાદૃષ્ટયઃ ‘નો સમ્મા-
 મિચ્છાદિટ્ઠી’ નો સમ્યગ્મિથ્યાદૃષ્ટયઃ મિશ્રદૃષ્ટયોઽપિ ન ભવન્તીત્યર્થઃ ૭ । ‘તે ણં

હવેન પર્યાપ્ત અસંજ્ઞી પચ્ચેન્દ્રિય તિર્યગ્ગોને કિતની લેશ્યાઈ કહી ગયી છે ?

હ૦—‘ગોયમા !’ તિન્નિ લેસ્સાઓ પન્નત્તાઓ—તં જહા—કણ્ઠલેસ્સા,
 નીલલેસ્સા, કાઝલેસ્સા’ હે ગૌતમ ! અનેકે ત્રીણ લેશ્યાઈ કહી ગયી
 છે—જેણે—કૃષ્ણલેશ્યા, નીલલેશ્યા, ઓર કાપોત લેશ્યા । ૬

પ્ર૦—‘તે ણં મંતે ! જીવા કિં સમ્માદિટ્ઠી, મિચ્છાદિટ્ઠી, સમ્મામિ-
 ચ્છાદિટ્ઠી’ હે ભદન્ત ! વે જીવ કયા સમ્યગ્દૃષ્ટિ હોતે છે યા મિથ્યા-
 દૃષ્ટિ હોતે છે ? યા સમ્યક્ મિથ્યાદૃષ્ટિ હોતે છે ? ‘ગોયમા ! નો
 સમ્માદિટ્ઠી, મિચ્છાદિટ્ઠી, નો સમ્મામિચ્છાદિટ્ઠી’

હ૦—‘હે ગૌતમ ! વે પર્યાપ્ત અસંજ્ઞી પચ્ચેન્દ્રિય તિર્યગ્ગો જીવ
 સમ્યગ્દૃષ્ટિ નહીં હોતે છે ? સમ્યગ્મિથ્યાદૃષ્ટિ નહીં હોતે છે, કિન્તુ
 મિથ્યાદૃષ્ટિ હોતે છે । ૭

દ્રિય તિર્યગોને કેટલી લેશ્યાઓ કહી છે ? ભગવાનેને ઉત્તર—‘તિન્નિ લેસ્સાઓ
 પન્નત્તાઓ, તં જહા—‘કણ્ઠલેસ્સા નીલલેસ્સા કાઝલેસ્સા’ હે ગૌતમ । તેઓને
 ત્રણ લેશ્યાઓ કહી છે. જેમકે—કૃષ્ણ લેશ્યા, નીલ લેશ્યા, અને કાપોત લેશ્યા ૬
 ગૌતમસ્વામીને પ્રશ્ન—‘તે ણં મંતે ! જીવા ! કિં સમ્માદિટ્ઠી, મિચ્છાદિટ્ઠી, સમ્મા-
 મિચ્છાદિટ્ઠી, હે ભગવન્ તે જીવો સમ્યગ્દૃષ્ટિવાળા હોય છે ? અથવા મિથ્યા
 દૃષ્ટિવાળા હોય છે ? અથવા સમ્યગ્મિથ્યાદૃષ્ટિ વાળા હોય છે ? ભગવાનેને
 ઉત્તર—હે ગૌતમ ! પર્યાપ્તક અસંજ્ઞી પચ્ચેન્દ્રિય તિર્યગ્ગો જીવો તે જીવો
 સમ્યક્ દૃષ્ટિ હોતા નથી. સમ્યગ્મિથ્યાદૃષ્ટિ પણ હોતા નથી. પરંતુ મિથ્યા
 દૃષ્ટિવાળા જ હોય છે. ૭ કહીથી ગૌતમસ્વામી પ્રભુને પૂછે છે કે—તે ણં મંતે !

મંતે ! જીવા' તે સ્વલુ મદન્ત ! જીવાઃ, 'કિં નાણી અન્નાણી' કિં જ્ઞાનિનોડજ્ઞાનિનો વા ભવન્તીતિ પ્રશ્નઃ । મગવાનાહ—'ગોયમા' હે ગૌતમ ! 'ળો ણાણી અન્નાણી' તે પર્યાપ્તાસંજ્ઞિપચ્ચેન્દ્રિયતિર્યગ્ચોનિકજીવાઃ નો જ્ઞાનિનો ભવન્તિ અપિ તુ નિયમતોડજ્ઞાનિન ઇવ ભવન્તિ, 'નિયમા દુ અન્નાણી' નિયમાદ્ દ્વચજ્ઞાનિનો ભવન્તિ; 'તં જહા' તદ્દથા 'મહ અન્નાણી ય' મત્યજ્ઞાનિનશ્ચ શ્રુતાજ્ઞાનિનશ્ચ, તેષાં મત્યજ્ઞાન-શ્રુતાજ્ઞાને દ્વે અજ્ઞાને ભવતો નિયમાદિતિ ચ 'તે ણં મંતે ! જીવા' તે સ્વલુ મદન્ત ! જીવાઃ, 'કિં મળજોગી વચજોગી કાયજોગી' કિં મનોયોગિનો વચોયોગિનઃ કાયયોગિનો વા મનોવાકાયયોગેષુ તેષાં કિં મનોયોગો મન્વતિ વચોયોગો વા મન્વતિ કાયયોગો વા મન્વતીતિ પ્રશ્નઃ । મગવાનાહ—'ગોયમા' હે ગૌતમ ! 'ળો મળોજોગી' નો મનોયોગિનસ્તે પર્યાપ્તાસંજ્ઞિપચ્ચેન્દ્રિયતિર્યગ્ચોનિકજીવાઃ, કિન્તુ 'વચજોગી વિ કાયજોગી વિ' વચોયોગિનોડપિ કાયયોગિનોડપિ ભવન્તીતિ૯ । 'તે ણં મંતે !

પ્ર૦—'તે ણં મંતે ! જીવા કિં નાણી અન્નાણી' હે મદન્ત ! વે જીવ કયા જ્ઞાની હોતે હૈં યા અજ્ઞાની હોતે હૈં ?

૩૦—'ગોયમા' હે ગૌતમ ! 'ળો ણાણી, અન્નાણી, નિયમાદુ અન્નાણી, તં જહા મહઅન્નાણી ય સુચઅન્નાણી ય' વે જ્ઞાની નહીં હોતે હૈં, અજ્ઞાની હોતે હૈં, વે નિયમસે મત્યજ્ઞાન ઓર શ્રુત અજ્ઞાન હન દો અજ્ઞાન વાલે હોતે હૈં ।૮

પ્ર૦—'તે ણં મંતે ! જીવા કિં મળજોગી, વચજોગી, કાયજોગી' હે મદન્ત ! વે જીવ કયા મનોયોગી હોતે હૈં ? અથવા વચન યોગી હોતે હૈં ? અથવા કાયયોગી હોતે હૈં ?

૩૦—'ગોયમા ! ણો મળજોગી, વચજોગી વિ કાયજોગી વિ' હે ગૌતમ ! વે મનોયોગ વાલે નહીં હોતે હૈં—કિન્તુ વચનયોગ ઓર કાય યોગ વાલે હોતે હૈં ।૯

જીવા કિં નાણી અન્નાણી' હે ભગવન્ તે શ્વે શુ' જ્ઞાની છે ? કે અજ્ઞાની છે ? આ પ્રશ્નના ઉત્તરમાં પ્રભુ કહે છે કે—'ગોયમા ! હે ગૌતમ ! ણો ણાણી અન્નાણી નિયમા દુઅન્નાણી તં જહા મહઅન્નાણી ય; સુચઅન્નાણી ય, તેઓ જ્ઞાની હોતા નથી. પરંતુ અજ્ઞાની જ હોય છે. તેઓને મતિ અજ્ઞાન અને શ્રુત અજ્ઞાન એ બે અજ્ઞાન હોય છે । ગૌતમસ્વામીને પ્રશ્ન—'તે ણં મંતે ! જીવા કિં મળજોગી, વચજોગી, કાયજોગી, હે ભગવન્ તે શ્વે શુ' મનો યોગવાળા હોય છે ? અથવા વચન યોગ વાળા હોય છે ? કે કાયયોગવાળા હોય છે ? આ પ્રશ્નના ઉત્તરમાં પ્રભુ કહે છે કે—'ગોયમા ! ણો મળજોગી, વચજોગી વિ, કાય-જોગી વિ, હે ગૌતમ તેઓ મનોયોગવાળા હોતા નથી. પરંતુ વચન યોગ

જીવા' તે સ્વભવન્તઃ । જીવાઃ, 'કિં સાગારોવડત્તા અણાગારોવડત્તા' કિં સાકારોપયુક્તાઃ અનાકારોપયુક્તાઃ સાકારોપયોગવન્તો ભવન્તિ અથવા અનાકારોપયોગવન્તો ભવન્તીતિ પ્રશ્નઃ, ભગવાનાહ—'ગોયમા' હે ગૌતમ ! 'સાગારોવડત્તા વિ અનાગારોવડત્તા વિ' સાકારોપયુક્તા અપિ અનાકારોપયુક્તા અપિ ૧૦ । 'તેસિ ણં મંતે ! જીવાણં કહ સન્નાઓ પન્નત્તાઓ' તેણાં સ્વભવન્તઃ । જીવાનાં કતિ સંજ્ઞાઃ પ્રજ્ઞપ્તાઃ, તેણાં ક્રિયત્યઃ સંજ્ઞા ભવન્તીતિ પ્રશ્નઃ । ભગવાનાહ—'ગોયમા' હે ગૌતમ ! 'ચત્તારિ સન્ના પન્નત્તા' ચત્તસ્રઃ સંજ્ઞાઃ પ્રજ્ઞપ્તાઃ 'તં જહા' તદ્વથા 'આહારસન્ના' આહારસંજ્ઞા, 'ભયસન્ના' ભયસંજ્ઞા, 'મેહુણસન્ના' મૈથુનસંજ્ઞા, 'પરિગ્ગહસન્ના' પરિગ્રહસંજ્ઞા ૧૧ 'તેસિ ણં મંતે ! જીવાણં' તેણાં સ્વભવન્તઃ । જીવાનામ્, 'કહ કસાયા

પ્ર૦—તે ણં મંતે ! જીવા કિં સાગારોવડત્તા અણાગારોવડત્તા 'હે ભવન્તઃ । વે જીવ કયા સાગારોપયુક્ત હોતે હૈં યા અનાકારોપયુક્ત હોતે હૈં ?

ઉ૦—'સાગારોવડત્તા વિ અણાગારોવડત્તા વિ 'હે ગૌતમ ! વે સાકારોપયુક્ત મી હોતે હૈં ઓર અનાકારોપયુક્ત મી હોતે હૈં । ૧૦

પ્ર૦—'તેસિ ણં મંતે ! જીવાણં કહ સન્નાઓ પન્નત્તાઓ' હે ભવન્તઃ । ડન જીવોંકે કિતની સંજ્ઞાઈ હોતી હૈં ?

ઉ૦—'ગોયમા ! ચત્તારિ સન્ના પન્નત્તા 'હે ગૌતમ ! ચાર સંજ્ઞાઈ કહી ગધી હૈં । 'તં જહા' વે હસ પ્રકારસે હૈં—'આહારસન્ના, ભયસન્ના, મેહુણસન્ના, પરિગ્ગહસન્ના' આહારસંજ્ઞા, ભયસંજ્ઞા, મૈથુનસંજ્ઞા ઓર પરિગ્રહસંજ્ઞા । ૧૧

પ્ર૦—'તેસિ ણં મંતે ! જીવાણં કહ કસાયા પન્નત્તા' હે ગૌતમ !

અને કાયયોગ વાળાજ હોય છે ૯ ફરીથી ગૌતમસ્વામી પ્રભુને એવું પૂછે છે છે કે—'તે ણં મંતે ! જીવા કિં સાગારોવડત્તા' હે ભગવન્ તે એવો શું સાગારોપયુક્ત હોય છે ? કે અનાકારોપયુક્ત હોય છે ?

આ પ્રશ્નના ઉત્તરમાં પ્રભુ કહે છે કે—'સાગારોવડત્તા વિ અણાગારોવડત્તા વિ. હે ગૌતમ ! તેઓ સાકાર ઉપયોગવાળા પણ હોય છે અને અનાકાર ઉપયોગવાળા પણ હોય છે ૧૦ ફરીથી ગૌતમસ્વામી પ્રભુને પૂછે છે કે તેસિ ણં મંતે ! જીવાણં કહ સન્નાઓ પન્નત્તાઓ' હે ભગવન્ તે એવોને કેટલી સંજ્ઞા હોય છે ? આ પ્રશ્નના ઉત્તરમાં પ્રભુ કહે છે કે—'ગોયમા ! ચત્તારિ સન્ના પન્નત્તા' હે ગૌતમ ! તેઓને ચાર સંજ્ઞાઓ કહી છે. 'તં જહા' તે આ પ્રમાણે છે. 'આહારસન્ના, ભયસન્ના, મેહુણસન્ના, પરિગ્ગહસન્ના' આહારસંજ્ઞા, ભયસંજ્ઞા, મૈથુનસંજ્ઞા, અને પરિગ્રહ સંજ્ઞા ૧૧ ગૌતમસ્વામીનો પ્રશ્ન—'તે સિ ણં મંતે ! જીવાણં કહ કસાયા પન્નત્તા' હે ભગવન્ તે એવોને કેટલા કષાયો કહેવામાં આવ્યા છે ? આ પ્રશ્નના ઉત્તરમાં

‘પન્નત્તા’ કતિ કષાયોઃ પ્રજ્ઞપ્તાઃ एतेषां जीवानां कति कषाया भवन्तीति-प्रश्नः । भगवानाह-‘गोयमा’ हे गौतम ! ‘चत्वारि कसाया पन्नत्ता’ चत्वारः कषायाः प्रज्ञप्ताः, ‘तं जहा’ तद्यथा ‘कोहकसाए’ क्रोधकषायः १, ‘माणकसाए’ मानकषायः २, ‘मायाकसाए’ मायाकषायः ३ ‘लोभकसाए’ लोभकषायः ४। १२। ‘तैसि णं भंते ! जीवाणं’ तेषां खलु भदन्त ! जीवानाम्, ‘कइ इंदिया पन्नत्ता’ कति-क्रियत्संख्यकानि इन्द्रियाणि प्रज्ञप्तानि इति प्रश्नः । भगवानाह- गोयमा’ हे गौतम ! ‘पंच इंदिया पन्नत्ता’ पञ्चेन्द्रियाणि प्रज्ञप्तानि, ‘तं जहा’ तद्यथा ‘सोइंदिए’ श्रोत्रेन्द्रियम् ‘चक्खिदिए’ चक्षुरिन्द्रियम्, ‘जाव फासिदिए’ यावत् स्पर्शनेन्द्रियम् अत्र यावत्पदेन घ्राणेन्द्रियरसनेन्द्रिययोः संग्रहः १४। ‘तैसि णं भंते ! जीवाणं’ तेषां खलु भदन्त ! जीवानाम्, ‘कइ समुग्घाया पन्नत्ता’ कति समुद्घाताः प्रज्ञप्ताः, भग-

उन जीवों के कितनी कषायें कही गई हैं ? ‘गोयमा ! चत्वारि कसाया पन्नत्ता’ हे गौतम ! चार कषाये कही गयी हैं । ‘तं जहा’ वे इस प्रकार से हैं-‘कोहकसाए माणकसाए मायाकसाए लोभकसाए’ क्रोध कषाय, मानकषाय, मायाकषाय और लोभकषाय । १२।

प्र०--‘तैसि णं भंते ! जीवाणं कइ इंदिया पन्नत्ता’ हे भदन्त ! उन जीवों के कितनी इन्द्रियां कही गयी हैं ?

उ०--‘गोयमा ! पंच इंदिया पन्नत्ता तं जहा सोइंदिए चक्खिदिए जाव फासिदिए’ हे गौतम ! उनके पाँच इन्द्रियां कही गयी हैं-जैसे-श्रोत्रेन्द्रिय, चक्षुइन्द्रिय यावत् स्पर्शनेन्द्रिय, यहाँ यावत्पदसे घ्राणेन्द्रिय और रसनेन्द्रिय इन दो इन्द्रिय का ग्रहण हुआ है । १३

प्र०--‘तैसि णं भंते ! जीवाणं कइ समुग्घाया पन्नत्ता’ हे भदन्त ! उन जीवों के कितने समुद्घात कहे गये हैं ?

प्रभु ठडे છે કે—‘ગોયમા ! ચત્તારિ કસાયા પણત્તા’ હે ગૌતમ ! ચાર કષાયો ઠહેવામાં આવીયા છે. ‘તં જહા’ તે આ પ્રમાણે છે-કોહકસાણ, માણકસાણ, માયા-કસાણ, લોભકસાણ, ક્રોધકષાય, માનકષાય, માયાકષાય, અને લોભકષાય, ૧૨ ગૌતમસ્વામીને પ્રશ્ન ‘તેસિ’ ણં ભંતે ! જીવાણં કહિ ઇન્દિયા પન્નત્તા’ હે ભગવન્ તે જીવોને કેટલી ઇન્દ્રિયો હોય છે ? આ પ્રશ્નના ઉત્તરમાં પ્રભુ ઠહે છે કે-‘ગોયમા ! પંચ ઇન્દિયા પન્નત્તા ત જહા-સોઈન્દિય, ચક્ષિન્દિય, જાવ ફાસિન્દિય’ હે ગૌતમ ! તેઓને પાંચ ઇન્દ્રિયો ઠહેવામાં આવી છે. જેમ કે-શ્રોત્રેન્દ્રિય, ચક્ષુઈન્દ્રિય, યાવત્ સ્પર્શનેન્દ્રિય, ઘ્રાણેન્દ્રિય, અને રસનેન્દ્રિય ૧૩ ગૌતમ સ્વામીને પ્રશ્ન-‘તેસિ ણં ભંતે ! જીવાણં કહિ સમુગ્ઘાયા પન્નત્તા’ હે ભગવન્ તે

વાનાહ—‘ગોયમા’ હે ગૌતમ ! ‘તથો સમુઘાયા પન્નત્તા’ ત્રયઃ સમુદ્ઘાતાઃ પ્રજ્ઞપ્તાઃ, ‘તં જહા’ તચથા ‘વેયણાસમુઘાણ’ વેદના સમુદ્ઘાતઃ ૧, ‘કસાય-સમુઘાણ’ કષાયસમુદ્ઘાતઃ, ૨ ‘મારણંતિયસમુઘાણ’ મારણાન્તિકસમુદ્ઘાતઃ ૩। ૧૪, ‘તે ણં મંતે ! જીવા કિં સાયાવેયગા’ તે સ્વલ્લુ મદન્ત ! જીવાઃ કિં શાત-વેદકાઃ અશાતવેદકાઃ, શાત્ત્વ-સુખત્વ અશાત્ત્વ-દુઃસ્વત્વ તથા ચ સુખવેદકા ભવન્તિ અથવા દુઃસ્વવેદકા મદન્તીતિ પ્રશ્નઃ। મગવાનાહ—‘ગોયમા !’ હે ગૌતમ ! ‘સાયા વેયગા વિ અસાયા વેયગા વિ’ શાતવેદકા અપિ અશાતવેદકા અપિ સુખદુઃસ્વયોરુભયોરપિ વેદયિતારો મદન્તીતિ ભાવઃ ૧૫। ‘તે ણં મંતે ! જીવા’ તે

૩૦—‘ગોયમા ! તથો સમુઘાયા પન્નત્તા’ હે ગૌતમ ઉન જીવોં કે તીન સમુદ્ઘાત કહે ગયે હૈં ‘તં જહા’ એ હસ પ્રકાર હૈં—‘વેયણા સમુઘાણ ૧ કસાયસમુઘાણ ૨ મારણંતિયસમુઘાણ’ વેદનાસમુદ્ઘાત ૧ કષાયસમુદ્ઘાત ૨, ઓર મારણાન્તિકસમુદ્ઘાત ૩, ॥૧૪॥

પ્ર૦—‘તે ણં મંતે ! જીવા કિં સાયાવેયગા અસાયાવેયગા’ હે મદન્ત ! વે જીવ કયા સાતા કે વેદક હોતે હૈં યા અસાતા કે વેદક હોતે હૈં ?

૩૦—‘ગોયમા ! હે ગૌતમ !’ સાયાવેયગા વિ અસાયવેયગા વિ’ વે સાતાકે મી વેદક હોતે હૈં ઓર અસાતાકે મી વેદક હોતે હૈં । શાત-નામ સુખકા હૈં ઓર અશાત નામ દુઃસ્વ કા હૈં, હન દોનોંકે મી વે વેદન કરને વાલે હોતે હૈં ॥૧૫॥

જીવોને કેટલા સમુદ્ઘાત કહ્યા છે ? મહાવીર પ્રભુને ઉત્તર—ગોયમા ! તથો-સમુઘાયા પન્નત્તા’ હે ગૌતમ ! તે જીવોને ત્રણ સમુદ્ઘાત કહેવામાં આવ્યા છે. ‘તં જહા’ તેઓ આ પ્રમાણે છે. વેયણાસમુઘાણ ૧, કસાયસમુઘાણ ૫, મારણંતિયસમુઘાણ’ વેદના સમુદ્ઘાત ૧ કષાય સમુદ્ઘાત ૨, અને મારણાન્તિક સમુદ્ઘાત ૩, ૧૪ ગૌતમસ્વામીને પ્રશ્ન ‘તેણં મંતે ! જીવા કિં સાયાવેયગા, આસાયા વેયગા’ હે ભગવન્ તે જીવો શું સાતાનું વેદન કરવાવાળા હોય છે ? કે અસાતાનું વેદન કરવાવાળા હોય છે ? આ પ્રશ્નના ઉત્તરમાં મહાવીર પ્રભુ કહે છે કે—‘ગોયમા ! હે ગૌતમ ! ‘સાયા વેયગા વિ અસાયા વેયગા વિ’ તેઓ સાતા-સુખનું પણ વેદન કરવાવાળા હોય છે, અને અસાતાનામ દુઃખનું પણ વેદન કરવાવાળા હોય છે, સાતા-એ સુખ વાચક શબ્દ છે અને અશાતા દુઃખને કહે છે. આ ણંનેનુ’ તેઓ

खलु भदन्त ! जीवाः, 'किं इत्थीवेयगा' किं स्त्री वेदकाः, 'पुरिसवेयगा' पुरुष-
वेदकाः 'णपुंसगवेयगा' नपुंसकवेदकाः, स्त्रीपुंसपुंसकवेदानां मध्ये कीदृशवेदवन्तो
भवन्तीति प्रश्नः । भगवानाह—'गोयमा' हे गौतम ! णो इत्थीवेयगा' नो
स्त्रीवेदकाः 'णो पुरिसवेयगा' नो पुरुषवेदकाः । किन्तु 'णपुंसगवेयगा' नपुंसकवेदका
भवन्तीति भावः १६ । 'तेसि ण भंते ! जीवाणं' तेषां खलु भदन्त ! जीवा-
नाम् 'केवइयं कालं ठिई पन्नत्ता' कियत्कालपर्यन्तं स्थितिः प्रज्ञप्ताः तेषां किय-
त्कालिकी स्थिति भवतीति प्रश्नः । भगवानाह—'गोयमा' हे गौतम ! 'जहन्नेणं
अंतोमुहुत्तं' जघन्येतान्तर्मुहूर्तम्, 'उक्कोसेणं पुव्वकोडी' उत्कर्षेण पूर्वकोटिः, जघ-
न्यतोऽन्तर्मुहूर्तमात्रं स्थिति भवति, उत्कृष्टतः पूर्व कोटिपरिमिता स्थिति भवतीति

प्र०—'ते णं भंते ! जीवा किं इत्थीवेयगा, पुरिसवेयगा, नपुंसग-
वेयगा' हे भदन्त ! वे जीव क्या स्त्रीवेदक होते हैं या पुरुष वेदक होते
हैं या नपुंसक वेदक होते हैं ? तीन वेदों में से किस वेद वाले होते हैं ?

उ०—'गोयमा !' णो इत्थीवेयगा, णो पुरिसवेयगा, णपुंसग-
वेयगा हे गौतम ! वे न स्त्री वेदवाले होते हैं, न पुरुष वेदवाले होते
हैं किन्तु नपुंसक वेद वाले होते हैं ॥१६॥

प्र०—'तेसि णं भंते ! जीवाणं केवइयं कालं ठिई पन्नत्ता' हे
भदन्त ! उन जीवोंकी स्थिति कितने कालकी कही गयी है ?

उ०—'गोयमा ! जहन्नेणं अंतोमुहुत्तं उक्कोसेणं पुव्वकोडी' हे
गौतम ! उनकी स्थिति जघन्यसे एक अन्तर्मुहूर्तकी और उत्कृष्ट से एक
कोटि पूर्वकी कही गयी है ॥१७॥

वेदन षड्वावाणा डाय छे. १५ गौतमस्वामीने। प्रश्न ते णं भंते ! जीवा किं
इत्थीवेयगा, पुरिसवेयगा, नपुंसगवेयगा' डे लगवन् ते एवे। शुं स्त्री वेदवाणा
डाय छे ? डे पुरुष वेदवाणा डाय छे ? अथवा नपुंसक वेदवाणा डाय छे ?
प्रबुने। उत्तर—'गोयमा ! णो इत्थीवेयगा, णो पुरिसवेयगा, णपुंसगवेयगा' डे
गौतम ! तेस्त्री स्त्री वेदवाणा डोता नथी. तेभञ्ज पुरुष वेदवाणा पञ्च डोता
नथी. परंतु नपुंसक वेदवाणा ञ् डाय छे. १६

गौतमस्वामीने। प्रश्न—तेसि णं भंते ! जीवाणं केवइयं कालं ठिई पणत्ता'
डे लगवन् ते एवे। नी स्थिति डेटला भणनी डही छे ? मडावीर प्रबुने।
उत्तर 'गोयमा जहण्णेणं अंतो मुहुत्तं उक्कोसेणं पुव्वकोडी' डे गौतम !
तेस्त्रीनी स्थिति जघन्यथी अेक अंतर्मुहूर्तनी अने उत्कृष्टथी अेक पूर्वकोटीनी
डही छे १७ गौतमस्वामीने। प्रश्न—'तेसि णं भंते ! जीवाणं केवइया अज्झवसाणा

માવ:૧૭। 'તેસિ ણં મંતે !' તેણાં સ્વલુ મદન્ત ! જીવાનામ્ 'કેવહયા અજ્ઞવસાણા પન્નત્તા' કિયન્તિ અધ્યવસાનાનિ-અધ્યવસાયસ્થાનાનિ પ્રજ્ઞપ્તાનિ-કથિતાનીતિ અધ્યવસાનાનિ-આત્મપરિણામા ઇતિ પ્રશ્નઃ । મગવાનાહ-'ગોયમા' હે ગૌતમ ! 'અસંસ્વેજ્જા અજ્ઞવસાણા પન્નત્તા' અસંસ્વેજ્જાનિ અધ્યવસાનાનિ-અધ્યવસાયસ્થાનાનિ પ્રજ્ઞપ્તાનીતિ । 'તે ણં મંતે !' તાનિ અધ્યવસાનાનિ સ્વલુ મદન્ત ! 'કિં પસથા અપસથા' કિં પ્રશસ્તાનિ અપશસ્તાનિ વા ? પ્રશસ્તાનિ-શોભનાનિ, અપશસ્તાનિ-અશોભનાનિ ઇતિ પ્રશ્નઃ । મગવાનાહ-'ગોયમા' હે ગૌતમ ! 'પસથા વિ અપસથા વિ' પ્રશસ્તાનિ-શોભનાનિ અપિ, અપશસ્તાનિ-અશોભનાનિ અપિ, તેણામધ્યવસાનાનિ ભવન્તીતિ શાદ:૧૮ । 'સે ણં મંતે !' સ સ્વલુ મદન્ત ! નારકજીવઃ 'પજ્જતઅસન્નિપંચિંદિયતિરિક્કલ્લજોણિયત્તિ' પર્યાપ્તાસંન્નિપચ્ચેન્દ્રિયતિર્યગ્ગો-નિક ઇતિ 'કાલઓ' કાલ્લઃ 'કેવચ્ચિરં હોઈ' કિયચ્ચિરં મવતિ હે મદન્ત ! જીવઃ

પ્ર૦--'તેસિ ણં મંતે ! જીવાણં કેવહયા અજ્ઞવસાણા પન્નત્તા' હે મદન્ત ! હન જીવોંકે કિત્તને અધ્યવસાય સ્થાન કહે ગયે હેં ? અધ્યવસાય નામ આત્મપરિણામોંકા હેં ।

૭૦--'ગોયમા ! અસંસ્વેજ્જા અજ્ઞવસાણા પન્નત્તા' હે ગૌતમ ! હન જીવોંકે અધ્યવસાય સ્થાન અસંસ્વેજ્જા કહે ગયે હેં ।

પ્ર૦--'તે ણં મંતે ! કિં પસથા અપસથા' હે મદન્ત ! વે અધ્યવસાય સ્થાન વયા પ્રશસ્ત હોતે હેં યા અપ્રશસ્ત હોતે હેં ?

૭૦--'ગોયમા' હે ગૌતમ ! 'પસથા વિ અપસથા વિ' વે પ્રશસ્ત મી હોતે હેં ઓર અપ્રશસ્ત મી હોતે હેં ॥૧૮॥

પ્ર૦--'સે ણં મંતે ! પજ્જતઅસન્નિપંચિંદિયતિરિક્કલ્લજોણિયત્તિ કાલઓ કેવચ્ચિરં હોઈ' હે મદન્ત ! વે જીવ પર્યાપ્ત અસંજ્ઞી પચ્ચેન્દ્રિય-

પણ્ણત્તા' હે ભગવન્ તે હવેને કેટલા અધ્યવસાય-વ્યવસાયસ્થાનો કહેલા છે ? આત્મ પરિણામોંકા નામ અધ્યવસાય છે.

મહાવીર પ્રભુને ઉત્તર-'ગોયમા ! અસંસ્વેજ્જા અજ્ઞવસાણા પન્નત્તા' હે ગૌતમ ! તે હવેના અધ્યવસાયસ્થાનો અસંસ્વેજ્જા કહેલા છે. ફરીથી ગૌતમ સ્વામી પ્રશ્ન કરે છે-'તે ણં મંતે ! કિં પસથા અપસથા ? હે ભગવન્ તે અધ્યવસાય સ્થાનો શુ' પ્રશસ્ત હોય છે ? અથવા અપ્રશસ્ત હોય છે ? આ પ્રશ્નના ઉત્તરમાં પ્રભુ કહે છે કે-'ગોયમા ! હે ગૌતમ ! 'પસથા વિ અપસથા વિ' તે અધ્યવસાય સ્થાનો પ્રશસ્તપણુ છે, અને અપ્રશસ્તપણુ છે. ૧૮ ગૌતમ સ્વામીને પ્રશ્ન 'સે ણં મંતે ! પજ્જત અસન્નિપંચિંદિયતિરિક્કલ્લજોણિયત્તિ કાલઓ કેવચ્ચિરં હોઈ' હે ભગવન્ પર્યાપ્ત અસંજ્ઞી પચ્ચેન્દ્રિય તિર્યગ્ગો-નિ-

પર્યાપ્તાસંજ્ઞિપચ્ચેન્દ્રિયતિર્યગ્રૂપેણ ક્રિયત્કાલપર્યન્તં મદ્વતીતિપ્રશ્નઃ । મગવાનાહિ
 'ગોયમા' હે ગૌતમ ! 'જહન્નેણં અંતોમુહુત્તં' જવન્યેનાઽન્તર્મુહુત્તમાત્રં મવતિ, 'ઉક્કો-
 સેણં પુવ્વકોડી' ઉત્કર્ષેણ પૂર્વકોટિ મંવતીતિ ૧૯ । 'સે ણં મંતે' સ સ્વલ્લ મદન્ત-
 નારકજીવઃ 'પજ્જત્તઅસન્નિપંચિંદિયતિરિક્ખજોણિણ' પર્યાપ્તાઽસંજ્ઞિપચ્ચેન્દ્રિ-
 યતિર્યગ્ચોનિકો મવેત્ પૂર્વમ્ તત્પશ્ચાત્ 'રયણપ્પમાણ પુહવીણ જેરહણ' રત્નપ્રમાયાં
 પૃથિવ્યાં નૈરયિકો મવેત્ 'પુણરવિ પજ્જત્તઅસન્નિપંચિંદિયતિરિક્ખજોણિણત્તિ'
 પુનરવિ પર્યાપ્તાઽસંજ્ઞિપચ્ચેન્દ્રિયતિર્યગ્ચોનિકો મવેત્ इति-एवं क्रमेण 'केवइयं
 कालं सेवेज्जा' कियत्कालपर्यन्तं सेवेत तादृशगतिम् तथा 'केवइयं कालं गहरा-
 गतिं करेज्जा' कियत्कालपर्यन्तं गत्यागती-गमनागमने कुर्यादिति प्रश्नः । मग-

તિર્યચ્ચયોનિ રૂપસે કિતને કાલ તક રહતે હૈ ?

૩૦--'ગોયમા' હે ગૌતમ ! 'જહન્નેણં' જવન્ય સે' અંતોમુહુત્તં' અન્તર્મુહુત્તં તક ઓર 'ઉક્કોસેણં' ઉત્કૃષ્ટસે 'પુવ્વકોડી' એક કોટિ પૂર્વ તક રહતે હૈ ॥૧૯॥

પ્ર-સે ણં મંતે ! પજ્જત્તઅસન્નિપંચિંદિયતિરિક્ખજોણિણ રયણપ્પમાણ પુહવીણ જેરહણ' હે મદન્ત ! વહ નારક જીવ પહિલે પર્યાપ્તિ અસંજ્ઞિપચ્ચેન્દ્રિયતિર્યચ્ચયોનિક હો ઓર બાદમેં ધરકર 'વહ રત્નપ્રમા પૃથિવીકા નૈરયિક હો જાવે' પુણરવિ પજ્જત્ત અસન્નિ પંચિંદિય તિરિક્ખ-જોણિણત્તિ' ઓર ધરકર ફિર વહ પર્યાપ્તિ અસંજ્ઞિ પચ્ચેન્દ્રિય તિર્યચ્ચ હો જાવે તો હસ ક્રમસે વહ 'કેવહયં કાલં સેવેજ્જા' કિતને કાલ તક ડસ ગતિકા સેવન કરતા હૈ ઓર 'કેવહયં કાલં ગહરાગઈ કરેજ્જા' કિતને કાલ તક ગમનાગમન કરતા હૈ ।

કાના રૂપથી તે ભવે કેટલા કાળ સુધી રહે છે ? ઉત્તરમાં પ્રભુ કહે છે કે -'ગોયમા !' હે ગૌતમ ! 'જહન્નેણં અંતોમુહુત્તં' જવન્યથી અંતર્મુહુત્તં સુધી અને 'ઉક્કોસેણં પુવ્વકોડી' ઉત્કૃષ્ટથી એક પૂર્વ કોટી સુધી રહે છે. ૧૯ ગૌતમસ્વામીને પ્રશ્ન-સે ણં મંતે ! પજ્જત્તઅસન્નિ પંચિંદિયતિરિક્ખ જોણિણ રયણપ્પમાણ પુહવીણ જેરહણ' હે ભગવન્ તે નારક ભવ પહેલા પર્યાપ્તિ અસંજ્ઞિ પચ્ચેન્દ્રિય તિર્યચ્ચ યોનીવાળા થાય, અને તે યહી મરીને તે રત્નપ્રમા પૃથ્વીમાં નૈરયિક પછે ઉપન્ન થાય 'પુણરવિ પજ્જત્ત અસન્નિ પંચિંદિયતિરિક્ખ જોણિણત્તિ' અને મરીને ફરિવાર પર્યાપ્તિ અસંજ્ઞિ પચ્ચેન્દ્રિય તિર્યચ્ચ યોનીમાં ઉત્પન્ન થાય, તો આ ક્રમથી તેઓ 'કેવહયં કાલં સેવેજ્જા' કેટલા કાળ સુધી તે ગતિનું સેવન કરે છે ? એટલે કે તે એ ગતિમાં કેટલો કાળ રહે છે ? અને આ રીતે કેટલા કાળ સુધી ગમનાગમન-અવર-અવર કરતા

વાનાહ—‘ગોયમા’ હે ગૌતમ ! ‘મવાદેસેણં દો મવગ્ગહણાઈ’ મવાદેસેણ—મવાપેક્ષયાં દ્વે મવગ્રહણે મવદ્વયમિત્યર્થઃ, ‘કાલાદેસેણં જહન્નેણં દસવાસસહસ્સાઈ અંતોમુહુત્તમ્મહિયાઈ’ કાલાદેસેણ—કાલાપેક્ષયા જઘન્યેન દશવર્ષસહસ્રાણિ અન્તર્મુહૂર્તાભ્યાધિકાણિ ‘ઉક્કોસેણં પલિઓવપ્પસસ અસંસેજ્જહમાગં પુવ્વકોટ્ઠિમ્મહિયં’ ઉત્કર્ષેણ પલ્લોપમસ્યાસંખ્યાતમાગં પૂર્વકોટ્ઠચમ્પધિકમ્ પૂર્વકોટ્ઠચમ્પધિકં પલ્લોપમસ્યાસંખ્યેયમાગમિત્યર્થઃ, અયમાશયઃ—પ્રથમભવે અસંજ્ઞિપચ્ચેન્દ્રિયતિર્યગ્ચોનિકો ભવેત્ તથા દ્વિતીયભવે નારકો ભવેત્ તત્તથ નરકાન્નિસૂત્ય સ પુનઃ અસંજ્ઞિ પંચેન્દ્રિયતિર્યગ્ચોનિકો ન શૂત્વા અન્તરરહિતસંજ્ઞિત્વમેવાવચ્યં પ્રાપ્તુયાત્ અતો મવાપેક્ષયા મવદ્વયસ્ય કાયસંવેધો જ્ઞાતવ્યઃ, તથા કાલાપેક્ષયા જઘન્યઃ કાયસંવેધઃ

૭૦—‘ગોયમા’ હે ગૌતમ ! ‘મવાદેસેણં દો મવગ્ગહણાઈ’ મવકી અપેક્ષા સે દો મવગ્રહણ ઓર ‘કાલાદેસેણં જહન્નેણં દસવાસસહસ્સાઈ અંતોમુહુત્તમ્મહિયાઈ, ઉક્કોસેણં પલિઓવપ્પસસ અસંસેજ્જહમાગં પુવ્વકોટ્ઠિમ્મહિયં એવહ્યં કાલં સેવેજ્જા એવહ્યં કાલં ગહરાગઈ કરેજ્જા’ કાલાકી અપેક્ષા જઘન્યસે અન્તર્મુહૂર્ત્ત અધિક દશ હજાર વર્ષ તક તથા ઉત્કૃષ્ટસે પૂર્વકોટિ અધિક પલ્લોપમકે અસંખ્યાતવે માગ તક ઉસ ગતિકા સેવન કરતા હૈ ઓર હતને હી કાલ તક વહ ગમનાગમન કરતા હૈ, હસ કથનકા તાત્પર્ય એસા હૈ—પ્રથમ ભવમે વહ જીવ અસંજ્ઞી પચ્ચેન્દ્રિય તિર્યચ્ચ યોનિક હોતા હૈ, દ્વિતીય ભવમે વહ વહાંસે ધરકર નારક હોતા હૈ, ફિર વહાંસે નરકર વહ પુનઃ અસંજ્ઞી પચ્ચેન્દ્રિય તિર્યચ્ચ યોનિક નહીં હોતા હૈ કિન્તુ સંજ્ઞી પંચેન્દ્રિય અવસ્થાકો હી વહ પ્રાપ્ત કરતા હૈ,

રહે છે ? આ પ્રશ્નના ઉત્તરમાં પ્રભુ કહે છે કે—‘ગોયમા’ હે ગૌતમ ! મવાદેસેણં દો મવગ્ગહણાઈ’ લવની અપેક્ષાએ યે લવ ગ્રહણ સુધી અને ‘કાલાદેસેણં જહન્નેણં દસ વાસસહસ્સાઈ અંતોમુહુત્તમ્મહિયાઈ’ ઉક્કોસેણં પલિઓવપ્પસસ અસંસેજ્જહમાગં પુવ્વકોટ્ઠિમ્મહિયં એવહ્યં કાલં સેવેજ્જા, એવહ્યં કાલં ગહરાગઈ કરેજ્જા’ કાળની અપેક્ષાએ જઘન્યની અન્તર્મુહૂર્ત્ત અધિક દસ હજાર વર્ષ સુધી તથા ઉત્કૃષ્ટથી પૂર્વકોટિ અધિક પલ્લોપમના અસંખ્યાતમા લાગ સુધી તે ગતિનું સેવન કરે છે, અને એટલા જ સમય સુધી તે ગમનાગમન—અવર જવર કરે છે. આ કથનનું તાત્પર્ય એ છે કે—પહેલા લવમાં તે જીવ અસંજ્ઞી પચ્ચેન્દ્રિય તિર્યચ્ચ યોનિમાં ઉત્પન્ન થાય છે, અને ણીલ લવમાં તે લાંથી મરીને નારક થાય છે, અને પાછો લાંથી મરીને તે ફરીથી અસંજ્ઞી પચ્ચેન્દ્રિય તિર્યચ્ચ યોનિવાળો થતો નથી પણ સંજ્ઞી પચ્ચેન્દ્રિયપણાને

અસંજ્ઞિયસંવન્ધિ જઘન્યાન્તર્મુહૂર્તાયુષ્કસહિત્ત્વાનિ નારકસ્ય જઘન્યેન દશસહસ્ર વર્ષાણિ સ્થિતિઃ, ઉત્કૃષ્ટતઃ કાયસંવેધઃ અસંજ્ઞિનાં પૂર્વકોટિવર્ષપ્રમાણકોત્કૃષ્ટાયુષ્કસહિત રત્નપ્રમાયાં પૃથિવ્યામ્ ઉત્કૃષ્ટતઃ ધાયુઃ પર્યોપમસંખ્યાતભાગમાત્રમિતિ । અત્ર પર્યોપમાસંખ્યેયમાઃ પૂર્વભવાસંજ્ઞિનારકોત્કૃષ્ટાયુષ્કરૂપો ગૃહ્યતે પૂર્વકોટીયા-અધિકા સા ચાસંજ્ઞયુત્કૃષ્ટાયુષ્કરૂપા ગૃહ્યતેઽન એવોક્તમ્-પૂર્વકોટ્યધિકં પર્યોપમસ્યાસંખ્યેયમામિતિ । 'એવમ્ કાલં ગતિરાગતિ કરેજ્જા' એતાવત્કાલં પૂર્વદર્શિતપ્રમાણકં સેવેત એતાવત્કાલપર્યન્તમેવ ગત્યાગતી-ગમનાગમને કુર્યાદિતિ ૨૦ ॥ સૂ૦ ૨ ॥

હસલિયે અવકાની અપેક્ષા સે દો અવકા કાયસંવેધ જાનના ચાહિયે, તથા કાલકી અપેક્ષાસે જઘન્ય કાયસંવેધ અસંજ્ઞી અવ સંબંધી જઘન્ય અન્ત-મુહૂર્ત આયુષ્ક સહિત નારકકી જઘન્ય દશ હજાર વર્ષકી સ્થિતિ રૂપ ઓર ઉત્કૃષ્ટ કાયસંવેધ અસંજ્ઞીકી પૂર્વકોટિ વર્ષ પ્રમાણ ઉત્કૃષ્ટ આયુ સહિત રત્નપ્રમા મેં ઉત્કૃષ્ટ આયુ પર્યોપમકે અસંખ્યાતવે ભાગરૂપ હૈ, યહાં જો પર્યોપમકા અસંખ્યાતવાં ભાગ ગ્રહણ હુઆ હૈ-વહ નારકકી જો પૂર્વભવ સમ્બન્ધી અસંજ્ઞિ અવસ્થા હૈ ઉસ અવસ્થાસે જો નારક હુઆ હૈ સો ઉસકી ઉત્કૃષ્ટ આયુરૂપ લિયા ગયા હૈ તથા જો પૂર્વ કોટિ અધિક કહા ગયા હૈ વહ અસંજ્ઞી અવસ્થાકી ઉત્કૃષ્ટ આયુષ્કરૂપ લિયા ગયા હૈ । હસીલિયે એસા કહા ગયા હૈ કિ ઉત્કૃષ્ટસે પૂર્વ કોટિ અધિક પર્યોપમકે અસંખ્યાતવે ભાગ પ્રમાણ હૈ ॥૨૦॥ સૂત્ર ૨॥

જ તે પ્રાપ્ત કરે છે. તેથી ભવની અપેક્ષાએ જે ભવનો કાયસંવેગ સમજવો તથા કાળની અપેક્ષાએ જઘન્ય અંતર્મુહૂર્ત આયુષ્ક સાથે નારક જઘન્ય કાય સંવેગ અસંજ્ઞી ભવ સંબંધી જઘન્યથી દસ હજાર વર્ષની સ્થિતિરૂપ અને ઉત્કૃષ્ટકાય સંવેગ પૂર્વકોટિ વર્ષ પ્રમાણ ઉત્કૃષ્ટ આયુ સહિત રત્ન પ્રમા પૃથ્વીમાં પર્યોપમનો અસંખ્યાતનો ભાગ ગ્રહણ કરાયો છે.- તે નારકની પૂર્વ ભવસંબંધી જે અસંજ્ઞી અવસ્થા છે, તે અવસ્થાથી જે નારક થયેલા છે, તેની ઉત્કૃષ્ટ આયુરૂપ ગ્રહણ કરેલ છે, અને જે પૂર્વકોટિ અધિક કહ્યું છે તે અસંજ્ઞી અવસ્થાની ઉત્કૃષ્ટ આયુરૂપ રૂપથી ગ્રહણ કરેલ છે. તેથી જ એવું કહ્યું છે કે-ઉત્કૃષ્ટથી પૂર્વકોટિ અધિક પર્યોપમના અસં-ખ્યાતમા ભાગ પ્રમાણવાળી છે. ૨૦ ॥ સૂ૦ ૨ ॥

एव मेते सामान्येषु रत्नप्रभानारकेषुत्पित्तसवः पर्याप्तासंज्ञिपञ्चेन्द्रिय-
तिर्थगोनिक्ता निरूपिताः, अथ जघन्यस्थितिकेषु तेषु उत्पिस्संस्तान् निरूपयन्नाह
—‘पञ्जत्ता असन्नि’ इत्यादि ।

मूलम्—पञ्जत्तअसन्निपंचिंदियतिरिक्खजोणिए णं भंते ।
जे भविए जहन्नकालठिइएसु रयणप्पभापुढवीनेरइएसु
उववज्जत्तए, से णं भंते ! केवइकालठिइएसु उववज्जेज्जा ?
गोयमा ! जहन्नेणं दसवाससहस्सठिइएसु उक्कोसेणं वि दस-
वाससहस्सठिइएसु उववज्जेज्जा ? । ते णं भंते ! जीवा एग-
ससएणं केवइया उववज्जंति एवं सञ्चैव वत्तव्वया निरवसेसा
आणियव्वा जाव अणुबंधो त्ति । से णं भंते ! पञ्जत्तअसन्नि
पंचिंदियतिरिक्खजोणिए जहन्नकालठिइय रयणप्पभापुढवी-
णैरइए पुणरवि पञ्जत्त असन्नि० जाव गइरागइं करेज्जा ?
गोयमा ! भवादेसेणं दो भवग्गहणाइं कालादेसेणं जहन्नेणं
दसवाससहस्साइं अंतोमुहुत्तमव्वभहियाइं, उक्कोसेणं पुव्वकोडी
दसहिं वाससहस्सेहिं अट्ठभहिया, एवइयं कालं सेवेज्जा एव-
इयं कालं गइरागइं करेज्जा२ । पञ्जत्तअसन्निपंचिंदियतिरि-
क्खजोणिए णं जे भविए उक्कोसकालठिइएसु रयणप्पभा-
पुढवीणैरइएसु उववज्जत्तए से णं भंते ! केवइयकालठिइएसु
उववज्जेज्जा ? गोयमा ! जहन्नेणं पलिओव्वमस्स असंखेज्जइ
भागठिइएसु उववज्जेज्जा उक्कोसेणं वि पलिओव्वमस्स
असंखेज्जइभागठिइएसु उववज्जेज्जा । ते णं भंते ! जीवा०
अवसेसं तं चैव जाव अणुबंधो । से णं भंते ! पञ्जत्तअसन्नि-
पंचिंदियतिरिक्खजोणिए उक्कोसकालठिइयरयणप्पभा पुढवी-
नेरइए पुणरवि पञ्जत्ता० जाव करेज्जा ? गोयमा ! भवादेसेणं

दो भवग्रहणाद् कालादेशेणं जहन्नेणं पलिओवमस्त असंखे-
ज्जइ भागं अंतोमुहुत्तमब्भहियं उक्कोसेणं पलिओवमस्त असं-
खेज्जइभागं पुव्वकोडिअब्भहियं, एवइयं कालं सेवेज्जा एव-
इयं कालं गइरागइं करेज्जा ॥सू. ३॥

छाया—पर्याप्तासंज्ञिपञ्चेन्द्रियतिर्यग्योनिक खलु भदन्त ! यो भव्यो जघन्य-
कालस्थितिकेषु रत्नप्रभापृथिवी नैरयिकेषूपत्तुम्, स खलु भदन्त ! कियत्काल
स्थितिकेषूपत्तयेत ? गौतम ! जघन्येन दशवर्षसहस्रस्थितिकेषु उत्कर्षेणापि दश
वर्षसहस्रस्थितिकेषूपत्तयेत, ते खलु भदन्त ! जीवा एकसभयेन कियन्त उत्पद्यन्ते
एवं सैत्र वक्तव्यता निरवशेषा भणितव्या । यावदनुबन्ध इति । स खलु भदन्त !
पर्याप्तासंज्ञिपञ्चेन्द्रियतिर्यग्योनिकः, जघन्यकालस्थितिकरत्नप्रभापृथिवीनैरयिकः
पुनरपि पर्याप्तासंज्ञि० यावद् गत्यागती कुर्यात् ? गौतम ! भवादेशेन द्वे भवग्रहणे
कालादेशेन जघन्येन दशवर्षसहस्राणि अन्तर्मुहूर्ताभ्यधिकानि, उत्कर्षेण पूर्वकः ३ः
दशभिर्वर्षसहस्रैरभ्यधिका एतावत्कं कालं सेवेत एतावत्कं कालं गत्यागती कुर्यात् ?
पर्याप्तासंज्ञिपञ्चेन्द्रियतिर्यग्योनिकः खलु यो भव्यः उत्कर्षकालस्थितिकेषु रत्न-
प्रभापृथिवीनैरयिकेषूपत्तुम् स खलु भदन्त ! कियत्कालस्थितिकेषूपत्तयेत ?
गौतम ! जघन्येन पल्योपमस्यासंख्येयभागस्थितिकेषूपत्तयेत उत्कर्षेणापि पल्यो-
पमस्यासंख्येयभागस्थितिकेषूपत्तयेत । ते खलु भदन्त ! जीवाः०, अवशेषं तदेव
यावदनुबन्धः । स खलु भदन्त ! पर्याप्तासंज्ञिपञ्चेन्द्रियतिर्यग्योनिकः, उत्कर्षकाल-
स्थितिकरत्नप्रभापृथिवीनैरयिकः, पुनरपि पर्याप्ता० यावत् कुर्यात् ? गौतम !
भवादेशेन द्वे भवग्रहणं कालादेशेन जघन्येन पल्योपमस्यासंख्येयभागम् अन्त-
र्मुहूर्ताभ्यधिकम् उत्कर्षेण पल्योपमस्यासंख्येयभागं पूर्वकोट्यभ्यधिकम् एताव-
त्कालं सेवेत एतावत्कालं गत्यागती कुर्यात् ॥सू० ३॥

इस प्रकार सामान्यसे जो रत्नप्रभाके नारकोमें उत्पन्न होने वाले
पर्याप्त असंज्ञी पञ्चेन्द्रियतिर्यग्योनिक हैं उनका निरूपण क्रिया, अथ
जघन्यस्थिति वाले उन नारको में उत्पन्न होने वाले जो पर्याप्त असंज्ञी
पञ्चेन्द्रियतिर्यग्योनिक हैं उनका सूत्रकार निरूपण करते हैं—

आ रीते सामान्ये ने रत्नप्रभा पृथ्वीना नारकोमां उत्पन्न थवावाणा
पर्याप्त असंज्ञी पञ्चेन्द्रियतिर्यग्योनिको छे, तेओनुं निरूपणु करीने हुवे
जघन्य स्थितिवाणा ते नारकोमां उत्पन्न थवावाणा ने पर्याप्त असंज्ञी पञ्चे-
न्द्रियतिर्यग्यो छे, तेओनुं सूत्रकार निरूपणु करे छे.—

टीका— पञ्जनअसन्नपंचिदियतिरिक्खजोणिए णं भंते ।’ पर्याप्तासंज्ञि-
पञ्चेन्द्रियातिर्यग्योनिकः खलु भदन्त । ‘जे भविए’ यो भव्यः, ‘जहन्नकाल-
ट्टिइएसु’ जघन्यकालस्थितिकेषु ‘रयणप्पभापुढविनेरइएसु’ रत्नप्रभापृथिवीनै-
रयिकेषु, ‘उववज्जित्तए’ उत्पत्तुम् ‘से णं भंते ।’ स खलु भदन्त ! ‘केवइकाल-
ट्टिइएसु उववज्जेज्जा’ कियत्कालस्थितिकेषु नैरयिकेषु उत्पद्येत हे भदन्त ! यः
पर्याप्तासंज्ञिपञ्चेन्द्रियतिर्यग्योनिको जीवो जघन्यकालस्थितिकरत्नप्रभापृथिवीसं-
वन्धनाशकेषु उत्पत्तियोग्यो विद्यते स जीवः कियत्कालस्थितिकनैरयिकेषु उत्पत्ति-
लभेनेति प्रश्नः, भगवानाह—‘गोयमा’ इत्यादि, ‘गोयमा’ हे गौतम ! ‘जहन्नेणं
दसवाससहस्सट्टिइएसु’ जघन्येन दशवर्षसहस्रस्थितिकेषु नैरयिकेषु उत्पद्येत इत्य-

‘पञ्जत्ता असन्निपंचिदियतिरिक्खजोणिए णं भंते । इत्यादि ।

टीकार्थ—अथ गौतम प्रभुसे ऐसा पूछते हैं—हे भदन्त !’ पञ्जत्ता-
असन्निपंचिदियतिरिक्खजोणिए णं भंते । जे भविए जहन्नकालट्टिइएसु
रयणप्पभापुढविनेरइएसु उववज्जित्तए’ जो पर्याप्त असंज्ञी पञ्चेन्द्रिय-
तिर्यञ्च जघन्य कालकी स्थितिवाले रत्नप्रभा पृथिवीके नैरयिकोंमें उत्पन्न
होनेके योग्य हैं—‘से णं भंते ! केवइकालट्टिइएसु उववज्जेज्जा’ वे कितने
काल की स्थितिवाले नैरयिकों में उत्पन्न होते हैं ? अर्थात् जो पर्याप्त
असंज्ञी पञ्चेन्द्रिय तिर्यञ्च जीव रत्नप्रभा पृथिवी के जघन्य कालकी
स्थिति वाले नैरयिकों में उत्पन्न होने योग्य है ऐसा वह जीव कितने
कालकी स्थिति वाले नैरयिकोंमें उत्पन्न होता है ?

उ०—‘गोयमा’ हे गौतम ! जहन्नेणं दसवाससहस्सट्टिइएसु’ वह पर्याप्त

‘पञ्जत्ता असन्निपंचिदियतिरिक्खजोणिए णं भंते ।’ इत्यादि ।

टीकार्थ—इसे गौतमस्वामी प्रभुने ऐसे पूछे थे—हे भगवन् ‘पञ्जत्ता-
असन्निपंचिदिय तिक्खजोणिए णं भंते । ‘जे भविए जहन्नकालट्टिइएसु रयणप्पभा
पुढविनेरइएसु उववज्जित्तए’ पर्याप्त असंज्ञी पञ्चेन्द्रिय तिर्यञ्च जघन्य
कालकी स्थितिवाला वे जीवो रत्नप्रभा पृथिवीना नैरयिकेमां उत्पन्न भवाने
योग्य होय छे, ‘से णं भंते । केवइकालट्टिइएसु उववज्जेज्जा’ वे भगवन् ! तेओ
कैटला कालकी स्थितिवाला नैरयिकेमां उत्पन्न भाय छे ? अर्थात् पर्याप्त असंज्ञी
पञ्चेन्द्रिय तिर्यञ्च वे जीव रत्नप्रभा पृथिवीना जघन्य कालकी स्थितिवाला
नैरयिकेमां उत्पन्न भवाने योग्य होय ओवा ते जीव कैटला कालकी स्थिति-
वाला नैरयिकेमां उत्पन्न भाय छे ? आ प्रश्नना उत्तरमां प्रभु पूछे छे—
‘गोयमा !’ हे गौतम ! ‘जहन्नेणं दसवाससहस्सट्टिइएसु’ ते पर्याप्त असंज्ञी

ग्रिमेण संबन्धः । 'उक्कोसेण वि दसवाससहस्रसद्विहएसु उववज्जेज्जा' उत्कर्षेणापि दशवर्षसहस्रस्थितिकेषु नैरयिकेषु उत्पद्ये इति । १ । 'ते णं भंते ! जीवा एगसमएणं केवइया उववज्जंति' ते-पर्याप्तसंज्ञिपञ्चेन्द्रियतिर्यञ्चो जीवाः खल्ल भदन्त ! एकसमयेन कियन्तः सहैवोत्पद्यन्ते तादृशनारकेषु इति प्रश्नः, उत्तरमाह—'एवं सच्चेव' इत्यादि, 'एवं सच्चेव वत्तव्वया निरवसेसा भाणियव्वा' एवम्-पूर्वकथितप्रकारेण सैव वक्तव्यता निरवशेषा-समग्रा अपि भणितव्या, कियत्पर्यन्तं पूर्ववक्तव्यता पठनीया तत्राह—'जाव' इत्यादि, 'जाव अपुवंधो त्ति' यावदनुबन्ध इति० एकोनविंशतितमद्वारपर्यन्तमिति । १९ । इतः पूर्वम्, 'पज्जत्तअसन्नि-

असंज्ञी पञ्चेन्द्रिय तिर्यञ्च जीव जघन्यसे दश हजार वर्षकी स्थिति वाले नैरयिकों में और 'उक्कोसेणं वि दसवाससहस्रसद्विहएसु उववज्जेज्जा' 'उत्कृष्टसे भी दश हजार वर्ष की स्थितिवाले नैरयिकोंमें उत्पन्न होता है।

प्र०--(ते णं भंते ! जीवा एगसमएणं केवइया उववज्जंति' हे भदन्त ! वे असंज्ञीपञ्चेन्द्रियतिर्यञ्च जीव एक समय में उन नारकों में कितने उत्पन्न होते हैं ? अर्थात् एक समयमें एक साथ कितने वहां उत्पन्न होते हैं ?

उ०—'एवं सच्चेव वत्तव्वया निरवसेसा भाणियव्वा' हे गौतम ! यहां पर पूर्वोक्त समग्र वक्तव्यता' यावत् अनुबन्ध तक कहनी चाहिये, अर्थात् १९ वे' द्वार तक पहिले कही गयी वक्तव्यता यहां कहनी चाहिये, यह बात सूत्रकार इस सूत्र पाठ द्वारा प्रश्नोत्तर रूपसे स्पष्ट करते हैं—यहांसे पहिले—'पज्जत्तअसन्निपंचिंदियतिरिक्खजोणिणं

पञ्चेन्द्रिय तिर्यञ्च एव जघन्यथी दस-हजार वर्षकी स्थितिवाणा-नैरयिकामां-उत्पन्न थाय छे. अने 'उक्कोसेणं वि दस वाससहस्रसद्विहएसु उववज्जेज्जा' उत्कृष्टथी पणु दस हजार वर्षकी स्थितिवाणा नैरयिकामां उत्पन्न थाय छे । गौतमस्वामीने प्रश्न—'ते णं भंते ! जीवा एगसमएणं केवइया उववज्जंति' हे भगवन् असंज्ञी पञ्चेन्द्रिय तिर्यञ्च एवा ते एवे। एक समयमां ते नारकामां केटला उत्पन्न थाय छे ? अर्थात् एक समयमां एक साथे केटला उत्पन्न थाय छे ? भडावीर प्रश्नोत्तर-उत्तर—'एवं सच्चेव निरवसेसा वत्तव्वया भाणियव्वा' हे गौतम अडियां पडेलां कडेल सम्भूणुं वक्तव्य यावत् अनुबन्ध सुधीनुं समए लेवुं अर्थात् आगळीस १६ मां द्वार सुधीं । ते द्वारथी लधने पडेलां कडेल सम्भूणुं कथन अडियां समए लेवुं आ कथन सूत्रकारे आ नीचेना सूत्र पाठथी प्रश्नोत्तररूपे स्पष्ट करेला छे.—'पज्जत्तअसन्निपंचिंदियतिरिक्ख-

पंचिदियतिरिक्खजोणिए णं भंते । जे भविए रयणप्पभाए पुढवीए नेरइएसु उववज्जित्तए, से णं भंते ! केवइयकालट्टिइएसु उववज्जेज्जा ? गोयमा ! जहन्नेणं दसवाससहस्सट्टिइएसु उक्कोसेणं पलिओवमस्स असंखेज्जइभागट्टिइएसु उववज्जेज्जा' इत्युत्पादसूत्रम्, एतस्मादारभ्य—'से णं भंते ! पज्जत्तसन्निपंचिदियतिरिक्खजोणिए रयणप्पभाए पुढवी नेरइए पुणरवि पज्जत्तसन्निपंचिदियतिरिक्खजोणिए ति केवइयं कालं गतिरागतिं करेज्जा, गोयमा ! भवादेसेण दो भवग्गहणाइं कालादेसेणं जहन्नेणं दसवाससहस्साइं अंतोमुहुत्तमव्वहियाइं, उक्कोसेणं पलिओवमस्स असंखेज्जइभागं पुव्वकोडीमव्वहियं एवइयं कालं सेवेज्जा एवइयं कालं गतिरागतिं करेज्जा' इत्यनुबन्धसूत्रम् एतावत्पर्यन्तं सर्वमपि प्रकरणं वक्तव्यम्

भंते ! जे भविए रयणप्पभाए पुढवीए नेरइएसु उववज्जित्तए, से णं भंते ! केवइयकालट्टिइएसु उववज्जेज्जा ? गोयमा ! जहन्नेणं दसवाससहस्सट्टिइएसु उक्कोसेणं पलिओवमस्स असंखेज्जइभागट्टिइएसु उववज्जेज्जा' ऐसा यह उत्पाद सूत्र कहा गया है, सो इस उत्पाद सूत्रसे लेकर 'से णं भंते ! पज्जत्तासन्निपंचिदियतिरिक्खजोणिए रयणप्पभाए पुढवीए नेरइए, पुणरवि पज्जत्तसन्नि पंचिदियतिरिक्खजोणिएत्ति केवइयं कालं सेवेज्जा ? केवइयं कालं गतिरागतिं करेज्जा ? गोयमा ! भवादेसेणं दो भवग्गहणाइं, कालादेसेणं जहन्नेणं दसवाससहस्साइं, अंतोमुहुत्तमव्वहियाइं, उक्कोसेणं पलिओवमस्स असंखेज्जइभागं पुव्वकोडीमव्वहियं एवइयं कालं सेवेज्जा एवइयं कालं गतिरागतिं करेज्जा' इस सूत्र तक अनुबन्ध सूत्र है सो यहाँ तक का समस्त प्रकरण

जोणिए णं भंते ! जे भविए रयणप्पभाए पुढवीए नेरइएसु उववज्जित्तए, से णं भंते ! केवइयकालट्टिइएसु उववज्जेज्जा ? गोयमा ! जहन्नेणं दसवाससहस्सट्टिइएसु उक्कोसेणं पलिओवमस्स असंखेज्जइभागट्टिइएसु उववज्जेज्जा' आ प्रभाषे अहियां पडेत्तां आ उपपात्त सूत्रं ठडेवामां आवेत्तं छे आ उत्पाद सूत्रथी दधने 'से णं भंते ! पज्जत्तासन्निपंचिदियतिरिक्खजोणिए रयणप्पभाए पुढवीए नेरइएसु पुणरवि पज्जत्ता असन्नि पंचिदियतिरिक्खजोणिएत्ति केवइयं कालं सेवेज्जा ? केवइयं कालं गतिरागतिं करेज्जा ? गोयमा ! भवादेसेणं दो भवग्गहणाइं कालादेसेणं जहन्नेणं दसवाससहस्साइं अंतोमुहुत्तमव्वहियाइं, उक्कोसेणं पलिओवमस्स असंखेज्जइभागं पुव्वकोडी मव्वहियं एवइयं कालं सेवेज्जा, एवइयं कालं गतिरागतिं करेज्जा' आ सूत्रं सुधी अनुबन्ध सूत्रं छे जेथी अहिं सुधीनुं तमाभ

एकसमयेन क्रियन्त उत्पद्यन्ते इत्यस्य प्रश्नस्य जघन्येन एको वा द्वौ वा त्रयो वा उत्कृष्टतः संख्येया वा असंख्येया वा उत्पद्यन्ते इत्युत्तरम् एवमेव एतत्प्रकरण-पठितं संहननावगाहनादिकं सर्वमेव वक्तव्यम् अयमाशयः—‘सच्चेव वत्तव्वया निरवसेसा भाणियव्वा’ इति सन्दर्भस्येति १९ । इत्येकोनविंशतितममनुबन्धद्वारम् । अथ विंशतितमं कायसंवेधद्वारमाह—‘से णं भंते’ इत्यादि ।

‘से णं भंते !’ स खलु भदन्त ! ‘पज्जत्तअसन्निपंचिंदियतिरिक्खजोणिए’ पर्याप्तसंज्ञिपञ्चेन्द्रियतिर्यग्ग्योनिको भूत्वा पश्चात् ‘जहन्नकालट्टिइयरंयणप्पभा-पुढविनेरइए’ जघन्यकालस्थितिकरत्नप्रमापृथिवीसंबन्धिनैरयिको जातः, ‘पुण-

कहलेना चाहिये, एक समयमें कितने उन नारकोंमें असंज्ञी पंचेन्द्रिय तिर्यञ्च उत्पन्न होते हैं ? इस प्रश्नका उत्तर ऐसा है कि एक समयमें उन नारकोंमें जघन्यसे तो एक अथवा दो अथवा तीन असंज्ञी पञ्चेन्द्रिय तिर्यञ्च उत्पन्न होते हैं और उत्कृष्टसे संख्यात अथवा असंख्यात असंज्ञी पञ्चेन्द्रिय तिर्यञ्च उत्पन्न होते हैं । इसी प्रकारसे इन प्रकरणमें पठित संहनन द्वार, अवगाहनाद्वार, और संस्थान आदि सब द्वार कहना चाहिये, इस प्रकारका यह आशय—‘सच्चेव वत्तव्वया निरवसेसा भाणियव्वा’ इस सूत्रपाठका है । इस प्रकारसे १९ वें अनुबन्ध द्वारका कथन कर अब सूत्रकार २०वां जो कायसंवेधद्वार है उसका कथन करते हुए कहते हैं—इसमें गौतमने प्रभुसे ऐसा पूछा है ‘से णं भंते ! पज्जत्तअसन्निपंचिंदियतिरिक्ख-जोणिए’ हे भदन्त ! जो जीव पर्याप्त असंज्ञी पञ्चेन्द्रिय तिर्यञ्च

प्रकरण समञ्जसुं अक समयमां ते नारकोमां केटला असंज्ञी पंचेन्द्रिय तिर्यञ्चो उत्पन्न थाय छे ? आ प्रश्नो उत्तर अवेो छे के ते नारकोमां अक समयमां जघन्यथी अक अथवा जे अथवा त्रयु असंज्ञी पंचेन्द्रिय तिर्यञ्च उत्पन्न थाय छे, अने उत्कृष्टथी संख्यात अथवा असंख्यात असंज्ञी पंचेन्द्रिय तिर्यञ्चो उत्पन्न थाय छे. आने रीते आ प्रकरणमां कडेल संहनन द्वार, अवगाहना द्वार, अने संस्थान द्वार विगेरे तमाम द्वारो समञ्जवा. आ रीतनुं आ कथन ‘सच्चेव वत्तव्वया निरवसेसा भाणियव्वा’ आ सूत्रपाठनुं छे आ प्रमाणे १८ ओगणीसमां अनुबन्ध द्वारनुं कथन करीने डवे सूत्रकार २० वीससुं जे कायसंवेध द्वार छे, तेनुं कथन करे छे. तेमां गौतमस्वामी प्रभुने अपुं पूछे छे के—से णं भंते ! पज्जत्तअसन्निपंचिंदियतिरिक्खजोणिए’ डे लगवन् जे एव पर्याप्त असंज्ञी पंचेन्द्रिय तिर्यञ्च थधने पछीथी ‘जहन्नकालट्टिइए रंयणप्पभा पुढविनेरइए’ जघ-

रवि पञ्जत्तअसन्निपंचिदियतिरिक्खजोणिए' पुनरपि पर्याप्तासंज्ञिपञ्चेन्द्रिय-
तिर्यग्योनिको भवेत् । एवं क्रमेण पूर्वं पर्याप्ता संज्ञिपञ्चेन्द्रियतिर्यग्योनिकस्ततो-
मृत्वा रत्नप्रभानरके नारको जातः, पुनरपि नरकान्निःसृत्य तामेव पर्याप्ता-
संज्ञिपञ्चेन्द्रियतिर्यगतिमासादयेत्, एवं रूपेण 'केवइयं कालं सेवेज्जा' कियत्काल-
पर्यन्तम् तां गतिं सेवेत 'केवइयं कालं गइरागइ करेज्जा' कियन्तं कालं गत्या-
गती कुर्यात्-गमनं चागमनं च कुर्यात् इति गत्यागतिविषयकः प्रश्नः । भगवानाह-
'गोयमा' इत्यादि, 'गोयमा' हे गौतम ! 'भवादेसेणं' भवादेशेन-भवप्रकारेण 'दो
भवग्गहणाइं' द्वे भवग्रहणे एकत्रासंज्ञी द्वितीयभवे नैरयिकः, नरकास्त्रिगतः सन्
अनन्तरतया संज्ञित्वमेव लभते न पुनरसंज्ञित्वम् अतो भवद्वयमेव कथितम् । 'काला-
देसेणं' कालादेशेन-कालप्रकारेण कालतः 'जहन्नेणं दसवाससहस्साइं अंतोमुहु-

होकर पश्चात् 'जहन्नकालट्टिइए रयणप्पभा पुढविनेरइए'
जघन्य कालकी स्थितिवाले रत्नप्रभा पृथिवी के नैरयिकों में उत्पन्न
हो जाता है, और 'पुणरवि पञ्जत्तअसन्निपंचिदियतिरिक्ख-
जोणिए' बादमें वहांसे भी मरकर पुनः पर्याप्त असंज्ञी पंचेन्द्रिय तिर्यञ्च
हो जाता है, तो इस प्रकारसे वह कितने काल तक उस गतिका सेवन
करता है-अर्थात् कितने काल तक वह इस प्रकारसे गति और आगति
करता है ? इस प्रश्न के उत्तर में प्रभु गौतम से कहते हैं-गोयमा !
'भवादेसेणं' हे गौतम ! भवकी अपेक्षा वह 'दो भवग्गहणाइं दो भव
ग्रहण तक-एक असंज्ञीका भव और द्वितीय नारक का भव-इस प्रकार
से दो भवों को ग्रहण करने तक-क्योंकि इसके बाद वह नियम से संज्ञी
हो जाता है-असंज्ञी नहीं रहता-'कालादेसेणं जहन्नेणं दसवाससह-
स्साइं अंतोमुहुत्तमभहियाइं' कालकी अपेक्षा से वह जघन्य रूप में

न्यङ्गाग्नी स्थितिवाणा रत्नप्रभा पृथ्वीना नैरयिकेमां उत्पन्न थाय छे अने
'पुणरवि पञ्जत्तअसन्निपंचिदियतिरिक्खजोणिए' ते पछी त्यांथी पणु भरीने
इरीथी पर्याप्त असंज्ञी पंचेन्द्रिय तिर्यञ्च थछं जय छे. तो आ रीते डेटला
डाण सुधी गति अने आगति-आवण करे छे ? आ प्रश्नना उत्तरमां
प्रभु गौतमस्वामीने कडे छे के-'गोयमा ! भवादेसेणं' छे गौतम लवनी अपे-
क्षाअे ते 'दो भवग्गहणाइं' जे लव अहणु [सुधी-अेक असंज्ञीने। लव अने
पीजे नारकने। लव आ रीते जे लवेतुं अहणु करतां सुधी केमके ते पछी
नियमथी ते संज्ञी थछं जय छे असंज्ञी नहीं. 'कालादेसेणं दसवाससहस्साइं
अंतोमुहुत्तमभहियाइं' डाणनी अपेक्षाअे ते जघन्यथी अंतमुहुत्तं अधिक दम

त्तमवमहियाइं' जघन्येन दशवर्षसहस्राणि अन्तर्मुहूर्त्ताभ्यधिकानि जघन्यतोऽन्त-
 र्मुहूर्त्ताधिकदशसहस्रवर्षात्मकः कालः सेवनस्य गत्यागतेत्यर्थः, 'उक्कोसेण'
 उत्कर्षेण, 'पुव्वकोडी' पूर्वकोटिः, 'दमहिं वाससहस्सेहिं अब्भहिया' दशभिर्वर्ष-
 सहस्रैरभ्यधिका, 'एवइयं कालं सेवेज्जा' एतावत्कं कालं जघन्यतोत्कृष्टाभ्यां
 पूर्वपदर्शितं सेवेत स पर्याप्तसंज्ञिपञ्चेन्द्रियतिर्यग्भ्योनिकः, 'एवइयं कालं गइरागइं
 करेज्जा' एतावत्कं जघन्योत्कृष्टाभ्यां प्रदर्शितं कालं यावत् गत्यागती-गमनंचा-
 गमनं च कुर्यात् इति ॥२०॥

'पञ्जत्तअसन्निपंचिदियतिरिक्खजोणिए णं भंते' पर्याप्तसंज्ञिपञ्चेन्द्रिय-
 तिर्यग्भ्योनिकः खलु भदन्त ! 'जे भविए' यो भव्यः 'उक्कोसकालट्टिहएसु' उत्कृष्ट-
 कालस्थितिकेषु 'रयणप्पभापुढवीनेरइएसु' रत्नप्रभा पृथिवी संवन्धि नैरयिकेषु
 'उववज्जित्तए' उत्पत्तुम्-उत्पत्तये, 'से णं भंते !' सः-पर्याप्तसंज्ञिपञ्चेन्द्रिय-
 तिर्यग्भ्योनिको जीवः खलु भदन्त ! 'केवइयकालट्टिहएसु उववज्जेज्जा' कियत्काल-
 स्थितिकेषु नैरयिकेषु उत्पद्येत ? भगवानाह- 'गोयमा !' हे गौतम ! 'जहन्नेणं'

अन्तर्मुहूर्त्त अधिक दश हजार वर्ष तक औ 'उक्कोसेणं पुव्वकोडी दसहिं
 वाससहस्सेहिं अब्भहियाइं' उत्कृष्ट से एक पूर्वकोटि अधिक दश हजार
 वर्ष तक उस गति का सेवन करता है अर्थात् गमनागमनकरता है । २०

अब गौतम प्रभु से ऐसा पूछते हैं- 'पञ्जत्तअसन्निपंचिदियतिरिक्ख-
 जोणिए णं भंते' हे भदन्त ! जो पर्याप्त असंज्ञी पञ्चेन्द्रिय तिर्यग्भ्योनिक
 जीव 'जे भविए उक्कोसकालट्टिहएसु रयणप्पभापुढवीनेरइएसु उववज्जि-
 त्तए' उत्कृष्ट स्थिति वाले रत्नप्रभा पृथिवी के नैरयिकों में उत्पन्न होनेके
 योग्य है- 'से णं भंते ! केवइयकालट्टिहएसु उववज्जेज्जा' वह कितने कालकी
 स्थितिवाले नैरयिकों में उत्पन्न होता है ? इसके उत्तर में प्रभु कहते हैं

६७२ वर्ष सुधी अने 'उक्कोसेणं पुव्वकोडी दमहिं वाससहस्सेहिं अब्भहियाइं'
 उत्कृष्टथी अेक पूर्वकोटि अधिक इस ६७२ वर्ष सुधी ते गतिनुं सेवन करे
 छे. अर्थात् गमना गमन-अवर अवर करे छे २०

इसे गौतमस्वामी प्रभुने अेपुं पूछे छे के- 'पञ्जत्तअसन्निपंचिदियतिरि-
 क्खजोणिए णं भंते' छे भगवन् पर्याप्त असंज्ञी पञ्चेन्द्रिय तिर्यग्भ्योनिका अे
 ७५ 'जे भविए उक्कोसकालट्टिहएसु रयणप्पभापुढवीनेरइएसु उववज्जित्तए' उत्कृ-
 ष्टस्थितिवाणा रत्नप्रभा पृथिवीना नैरयिकेमां उत्पन्न थवाने योग्य छे,
 'से णं भंते ! केवइयकालट्टिहएसु उववज्जेज्जा' ते केटला काणनी स्थितिवाणा
 नैरयिकेमां उत्पन्न थाय छे ? आ प्रश्नना उत्तरमां महावीर प्रभु कडे छे के

जघन्येन 'पलिओवमस्स' पल्योपमस्य 'असंखेज्जइभागट्टिइएसु' असंख्येयभाग-
स्थितिकेषु नैरयिकेषु इत्यर्थः, 'उव्वज्जेज्जा' उत्पद्ये न स पर्याप्तासंज्ञिपञ्चेन्द्रिय-
तिर्यग्योनिक इति । 'उक्कोसेण वि' उत्कर्षेणापि 'पलिओवमस्स' पल्योपमस्य
'असंखेज्जइभागट्टिइएसु उव्वज्जेज्जा' असंख्येयभागस्थितिकेषु नैरयिकेषु उत्पद्येत
इत्युत्पादद्वारम् ? । अथ परिमाणद्वारम्—'ते ण भंते ! जीवा एगसमएणं केवइया
उव्वज्जंति' ते खलु पर्याप्तासंज्ञिपञ्चेन्द्रियतिर्यग्योनिकाः जीवाः एकसमयेन-
एतस्मिन् समये कियन्त उत्पद्यन्ते तत्र ? इति प्रश्नः । उत्तरमाह—'अवसेसं तं चेव
जाव अणुबंधो' अवशेषं तदेव यावदनुबन्धः, अस्मात्परिमाणद्वारादारभ्यानुबन्ध-
द्वारपर्यन्तः सर्वोऽपि परिमाणसंहननादिकोऽत्र वक्तव्य स्तथाहि—परिमाणद्वारम्—

—'गोयमा !' हे गौतम ! 'जहण्णेणं पलिओवमस्स असंखेज्जइभागट्टिइ-
एसु उव्वज्जेज्जा' वह जघन्य से पल्योपम के असंख्यातवे' भाग की
स्थिति वाले नैरयिकों में उत्पन्न होता है, और 'उक्कोसेण वि पलिओ-
वमस्स असंखेज्जइभागट्टिइएसु उव्वज्जेज्जा' उत्कृष्ट से भी वह पल्यो-
पम के असंख्यातवे' भागकी स्थिति वाले नैरयिकों में उत्पन्न होता है।
इस प्रकार से यह उत्पाद द्वार कहा ? परिमाण द्वार इस प्रकार से है—
'ते ण भंते ! जीवा एगसमएणं केवइया उव्वज्जंति' इसमें गौतम ने
प्रभु से ऐसा पूछा है कि हे भदन्त ! वे पर्याप्त असंज्ञी पञ्चेन्द्रिय तिर्यञ्च
जीव एक समय में वहां कितने उत्पन्न होते हैं ? इसके उत्तर में प्रभु
ने गौतम से ऐसा कहा है कि—'गोयमा ! अवसेसं तं चेव जाव अणु
बंधो' हे गौतम ! इस विषयमें समस्त कथन पूर्ववत् यावत् अनुबन्ध
द्वार तक कहलेना चाहिये, अर्थात् इस परिणाम द्वार से लेकर अनुबन्ध

—'गोयमा !' हे गौतम ! 'जहण्णेणं पलिओवमस्स असंखेज्जइभागट्टिइएसु उव्व-
ज्जेज्जा' ते जघन्यथी पल्योपमना असंख्यातमां लागनी स्थितिवाणा नैरयिकेमां
उत्पन्न थाय छे 'उक्कोसेण वि पलिओवमस्स असंखेज्जइभागट्टिइएसु उव्वज्जे-
ज्जा' उत्कर्षथी पल्यु ते पल्योपमना असंख्यातमां लागनी स्थितिवाणा नैरयिकेमां
उत्पन्न थाय छे, आ प्रभाणे आ उपपात द्वार कडेवामां आण्युं छे.

इवे परिमाण द्वार कडेवामां आवे छे ते आ प्रभाणे छे—ते णं भंते !
जीवा एगसमएणं केवइया उव्वज्जंति' आमां गौतमस्वामीये प्रभुने अणु
पूछ्युं छे के लगवन् पर्याप्त असंज्ञी पञ्चेन्द्रिय तिर्यञ्चलव अके समयमां
त्यां केट्ठा उत्पन्न थाय छे ? आ प्रश्नना उत्तरमां प्रभुये गौतमस्वामीने अणु
कथुं छे—'गोयमा ! अवसेसं तं चेव जाव अणुबंधो' हे गौतम ! आ विषयमां सधणु
कथन अनुबन्धद्वार मुधी समज्जुं अर्थात् आ परिमाणद्वारथी लथने अनुबन्धद्वार

एकसमयेन कियन्त उत्पद्यन्ते इति' प्रश्नस्य जघन्यत एको वा द्वौ वा त्रयो वा उत्कृष्टतः संख्येया वा असंख्येया वा उत्पद्यन्ते, इत्युत्तरम् । एवं संहननावगाहना-संस्थानलेशपाददृष्टिज्ञानयोगोपयोगसाकारानाकारसंज्ञाकषायेन्द्रियसमुद्घातवेदनावे-दायुरध्यवसानानुबन्धाः सर्वेऽपि अत्र भणितव्या इति ॥ 'से णं भंते' सः-पर्याप्तसंज्ञिपञ्चेन्द्रियतिर्यग्योनिकः खलु भदन्त ! 'पञ्जत्तअसन्निपंचिदियतिरिक्खजोणिए' पर्याप्तसंज्ञिपञ्चेन्द्रियतिर्यग्योनिको भवेत् तदनन्तम् 'उक्कोसकालट्टिइयरयणप्पभापुढविनेरइए' उत्कृष्टकालस्थितिकरत्नप्रभापृथिवी नैरयिको जातः

द्वार तक सभी परिमाण सम्बन्धी एवं संहनन आदि सम्बन्धी कथन यहां कह लेना चाहिये, एक समय में वे कितने उत्पन्न होते हैं ? तो इस प्रश्न का उत्तर ऐसा है कि वे जघन्य से तो एक अथवा दो अथवा तीन तक वहां उत्पन्न होते हैं और उत्कृष्ट से संख्यात अथवा असंख्यात वे वहां उत्पन्न होते हैं । इसी प्रकार से संहनन, अवगाहना, संस्थान, लेश्या, दृष्टि, ज्ञान योग, उपयोग, -साकार अनाकार-संज्ञा, कषाय, इन्द्रिय, समुद्घात, वेदना, वेद, आयु, अध्यवसान और अनुबन्ध ये सब द्वार भी यहां कह लेना चाहिये ।

अब गौतम प्रभु से ऐसा पूछते हैं- 'से णं भंते' । 'पञ्जत्तअसन्निपंचिदियतिरिक्खजोणिए' हे भदन्त । वह पर्याप्तसंज्ञिपञ्चेन्द्रियतिर्यग्योनिक जीव मरकर 'उक्कोसकालट्टिइयरयणप्पभापुढविनेरइए' उत्कृष्टकालकी स्थितिवाला रत्नप्रभा पृथिवी का नैरयिक यदि हो जाता है और

सुधी परिमाण सम्बन्धी अने संहनन विगेरे सम्बन्धीतुं तमाम कथन अडियां सम्बन्धितेवुं तेओ ओक समयमां डेटला उत्पन्न थाय छे ? आ प्रश्नो उत्तर ओयो छे डे-तेओ जघन्यथी तो ओक अथवा जे अथवा त्रय सुधी त्यां उत्पन्न थाय छे, अने उत्कृष्टथी संख्यात अथवा असंख्यात तेओ त्यां उत्पन्न थाय छे. ओज रीते संहनन, अवगाहना, संस्थान, लेश्या, दृष्टि, ज्ञान, योग, उपयोग, -साकार अने अनाकार -संज्ञा, कषाय, इन्द्रिय, समुद्घात, वेदना, वेद, आयु, अध्यवसानअने अनुबन्ध आ तमामद्वारे पण अडियां छडी देवा.

डवे गौतमस्वामी प्रभुने ओवुं पूछे छे डे- 'से णं भंते' । हे भगवन् पर्याप्त असंज्ञि पञ्चेन्द्रिय तिर्यग्योनीवाणो ते एव 'पञ्जत्तअसन्निपंचिदियतिरिक्खजोणिए' पर्याप्त असंज्ञि पञ्चेन्द्रिय तिर्यग्योनिहएव २.रीने 'उक्कोसकालट्टिइयरयणप्पभापुढविनेरइए' उत्कृष्ट स्थितिवाणा रत्नप्रभा पृथ्वीना नैरयिक जे

पुनरपि 'पञ्जत्तअसन्निपंचिदियतिरिक्खजोणिण्' पर्याप्तसंज्ञिपञ्चेन्द्रियतिर्यग्गो-
निको भवति 'त्ति' इति—इत्येवं क्रमेण 'केवइयं कालं सेवेज्जा' कियन्तं कालं
सेवेत 'केवइयं कालं गइरागइं करेज्जा' कियन्तं कालम्—कियत्कालपर्यन्तम् अनेन
क्रमेण गत्यागती—गमनंवागमनं च कुर्यादिति प्रश्नः । भगवानाह—'गोयमा' हे
गौतम ! 'भवादेसेणं' भवादेशेन—भवप्रकारेण 'दो भवग्गहणाइं' द्वे भवग्रहणे-
भवद्वयपर्यन्तं सेवेत गत्यागती च कुर्यादिति एकत्रासंज्ञी द्वितीये भवे नारको
नरकाभिर्गतः सन् अनन्तरतया संज्ञित्वमेव लभते नत्वसंज्ञित्वम् अतो भवद्वयमेव
भवतीति । 'कालादेसेणं' कालादेशेन—कालप्रकारेण कालत इत्यर्थः, 'जहन्नेणं'
जघन्येन 'पलिओवमस्स असंखेज्जइभागं अंतोमुहुत्तमव्वहियं' पल्योपमस्यासंखेय-

'पुनरपि पञ्जत्तअसन्निपंचिदियतिरिक्खजोणिण्' वहां से मरण कर वह
पुनः पर्याप्तअसंज्ञीपञ्चेन्द्रियतिर्यग्गो हो जाता है—तो इस क्रम से 'केवइयं
कालं सेवेज्जा' वह कितने काल तक उस गति का सेवन करता है 'केवइयं
कालं गइरागइं करेज्जा' कितने काल तक इस प्रकार से गति आगति
करता है? तो इसके उत्तर में प्रभु कहते हैं—'गोयमा।' हे गौतम !
'भवादेसेणं दो भवग्गहणाइं' वह भवकी अपेक्षा दो भवग्रहण तक उस
गति का सेवन करता है और गमनागमन करता है—एक भव उसका
असंज्ञी का होता है और द्वितीय भव नारक का होता है, इसके बाद
वह नरक से निकल कर पुनः असंज्ञी नहीं होता है—सीधा संज्ञी ही
होता है, 'कालादेसेणं' काल की अपेक्षा वह 'जहन्नेणं' जघन्य से पलि-
ओवमस्स असंखेज्जइभागं अंतोमुहुत्तमव्वहियं' एक अन्तर्मुहुत्त अधिक

थई न्य अने ते पणी 'पुनरपि पञ्जत्तअसन्नि पंचि दियतिरिक्खजोणिण्' त्यांथी
भरीने ते इरीथी पर्याप्त असंज्ञी पञ्चेन्द्रिय तिर्यग्गो थई न्य तो आ कुमथी
'केवइयं कालं सेवेज्जा' ते डेटला डाण सुधी आ रीते गति आगतितुं सेवन करे
छे ? अने 'केवइयं कालं गइरागइं करेज्जा' डेटला डाण सुधी आ रीते गमना
गमन—अवर अवर करते रहे छे ? आ प्रश्नना उत्तरमां प्रभु कहे छे डे-
'गोयमा !' हे गौतम ! भवादेसेणं दो भवग्गहणाइं' अपनी अपेक्षासे ते ये
भव थडछु सुधी गमना गमन करे छे. तेना अेक भव असंज्ञी पणानो
होय छे. अने थोले भव नारक पणानो होय छे. ते पछी ते नरकथी
नीकणीने इरीथी असंज्ञी थतो नथी. सीधा संज्ञी होय छे. 'कालादेसेणं'
डाणनी अपेक्षासे ते 'जहन्नेणं' जघन्यथी 'पलिओवमस्स असंखेज्जइभागं
अंतोमुहुत्तमव्वहियं' अेक अंतर्मुहुत्त अधिक पद्योपमना असंख्यातमा भाग

भागम् अन्तमुहूर्ताभ्यधिकम् 'उक्कोसेणं' उत्कर्षेण 'पलिभोवमस्स असंखेज्जइभागं पुव्वकोडी अब्भहियं' पल्योपमस्यासंख्येयभागं पूर्वकोटयभ्यधिकम् पूर्वकोटयधिकपल्योपमस्यासंख्येयभागपर्यन्तम् यावत् सेवेत इत्यग्रिमेण संबन्धः । 'एवइयं कालं सेवेज्जा' एतावत्कं कालं सेवेत 'एवइयं कालं गहरागइं करेज्जा' एतावत्कालपर्यन्तं गत्यागती कुर्यात् गमनं तिर्यग्योनितो नरके ततश्चागमनं नारकात् पुनस्तिर्यग्योनिके इत्येवं रूपेण गमनागमने कुर्यादितिभावः ॥सू० ३॥

मूलम्—जहन्नकालट्टिइयपज्जत्तअसञ्चिपंचिंदियतिरिक्खजो-
णिणं भंते ! जे भविण रयणप्पभापुढञ्चिनेरइएसु उवव-
ज्जित्तए, से णं भंते ! केवइयकालट्टिइएसु उववज्जेज्जा ? गोयमा !
जहन्नेणं दसवाससहस्सट्टिइएसु उक्कोसेणं पलिओवमस्स असं-
खेज्जइभागट्टिइएसु उवव० । ते णं भंते ! जीवा एगसमएणं केव०
सेसं तं चेव णवरं इमाइं तिन्नि णाणत्ताइं आउं, अज्झवसाणा
अणुबंधो य, जहन्नेणं ठिई अंतोमुहुत्तं उक्कोसेणं वि अंतोमु० ।
तेसि णं भंते ! जीवाणं केवइया अज्झवसाणा प० ?, गोयमा !

पल्योपम के असंख्यातवे' भाग तक और 'उक्कोसेणं' पलिओवमस्स असंखेज्जइभागं पुव्वकोडी अब्भहियं 'उत्कृष्ट से पूर्व कोटि अधिक पल्योपम के असंख्यातवे' भाग तक 'एवइयं कालं सेवेज्ज एवइयं कालं गहरागइं करेज्जा' उस गति का सेवन करता है और उतने ही काल तक दोनों भवों में गति आगति करता है, तिर्यग्योनि से नरक में जाता है फिर वहां से निकल कर तिर्यग्योनि में आता है इस रूप से गमनागमन जो वह करता है इसी का नाम गति आगति है ॥सू० ३॥

મુધી અને 'ઉક્કોસેણં પલિભોવમસ્સ અસંખેજ્જઇભાગં પુવ્વકોડી અબ્ભહિયં' ઉત્કૃષ્ટથી પૂર્વકોટી અધિક પલ્યોપમના અસંખ્યાતમાં ભાગ મુધી 'એવઇયં કાલં સેવેજ્જા, એવઇયં કાલં ગહરાગઇં કરેજ્જા' તે ગતિનું સેવન કરે છે. અને ગતિ આગતિ-અવર જવર કરે છે. તિર્યંચ થેનીથી નીકળીને નરક ગતિમાં જાય છે અને પાછો ત્યાંથી નીકળીને તિર્યંચોનિકેમાં આવે છે. આ રીતે તે જે ગમના ગમન-અવર જવર કરે છે. તેનું જ નામ ગતિ આગતિ છે. ॥સૂ. ૩॥

असंखेज्जा अज्झवसाणा प० । ते णं भंते ! किं पसत्था अपस-
 तथा ? गोयमा ! णो पसत्था अप्पसत्था । अणुबंधो अंतोमुहुत्तं ।
 सेसं तं चेव । से णं भंते ! जहन्नकालट्टिइए पज्जत्तअसन्नि-
 पंचिदिय० रयणप्पभा जाव करेज्जा ? गोयमा ! भवादेसेणं दो
 भवग्गहणाइं कालादे० जह० दसवाससह० अंतोमु० अब्भहि-
 याइं, उक्कोसेणं पलिओवमस्स असंखेज्जइभागं अंतोमुहुत्तमै-
 व्भहियं एवइयं कालं सेविज्जा जाव गइरागइ० करेज्जा ४ ।
 जहन्नकालट्टिइयपज्जत्तअसन्निपंचिदियतिरिक्खजोणिए णं भंते !
 जे भविए जहन्नकालट्टिइएसु रयणप्पभापुढवीनेरइएसु
 उववज्जित्तए, से णं भंते ! केवइयकालट्टिइएसु उववज्जेज्जा ?
 गोयमा ! जह० दसवाससहस्सठिइएसु, उक्कोसेण वि दसवास-
 सहस्सठिइएसु उववजेज्जा । ते णं भंते ! जीवा सेसं तं चेव
 ताइं चेव तिन्नि णाणत्ताइं जाव से णं भंते ! जहन्नकालट्टि-
 इय पज्जत्त जाव जोणिए जहन्नकालट्टिइयरयणप्पभा पुणरवि
 जाव गोयमा ! भवादेसेणं दो भवग्गहणाइं कालादेसेणं जह-
 न्नेणं दसवाससहस्साइं अंतोमुहुत्तमव्भहियाइं उक्कोसेणं वि
 दसवाससहस्साइं अंतोमुहुत्तमव्भहियाइं, एवइयं कालं सेवेज्जा
 जाव करेज्जा ५ । जहन्नकालट्टिइय पज्जत्त जाव तिरिक्खजो-
 णिए णं भंते ! जे भविए उक्कोसकालट्टिइएसु रयणप्पभापुढवि-
 नेरइएसु उववज्जित्तए, से णं भंते ! केवइयकालट्टिइएसु
 उववज्जेज्जा ? गोयमा ! जहन्नेणं पलिओवमस्स असंखेज्जइ-

भागट्टिइएसु उववज्जेज्जा उक्कोसेण वि पलिओवमस्स असंखे-
ज्जइभागट्टिइएसु उववज्जेज्जा । ते णं भंते ! जीवा अवसेसं
तं चेव ताइंचेव तिन्नि णाणत्ताइं जाव से णं भंते ! जहन्न-
कालट्टिइय पज्जत्त जाव तिरिक्खजोणिए उक्कोसकालट्टिइयरयण०
जाव करेज्जा ? , गोयमा ! भवादेसेणं दो भवग्गहणाइं, काला-
देसेणं जहन्नेणं पलिओवमस्स असंखेज्जइभागं अंतोमुहुत्तम-
अभहियं उक्कोसेण वि पलिओवमस्स असंखेज्जइभागं अंतोमुहु-
त्तेण अभहियं, एवइयं कालं जाव करेज्जा ६। उक्कोसकालट्टिइ-
यपज्जत्त असन्निपांचिदियतिरिक्खजोणिए णं भंते ! जे भविए
रयणप्पभापुढवि नेरइएसु उववज्जित्तए, से णं भंते ! केवइकाल०
जाव उवव० ? , गोयमा ! जहन्नेणं दसवाससहस्सट्टिइएसु
उक्कोसेणं पलिओवमस्स असंखेज्जइ० जाव उववज्जेज्जा, ते णं
भंते ! जीवा एगससएणं अवसेसं जहेव ओहियगमएणं तहेव
अणुगंतव्वं, नवरं इस्साइं दोन्नि नाणत्ताइं-ठिती जहन्नेणं
पुव्वकोडी उक्कोसेण वि पुव्वकोडी, एवं अणुबंधोवि, अवसेसं
तं चेव, से णं भंते ! उक्कोसकालट्टिइयपज्जत्तअसन्नि जाव
तिरिक्खजोणिए रयणप्पभा जाव गोयमा ! भवादेसेणं दो भव-
ग्गहणाइं कालादेसेणं जहन्नेणं पुव्वकोडी दसहिं वाससहस्सेहिं
अभहिया उक्कोसेणं पलिओवमस्स असंखेज्जइभागं पुव्वकोडीए
अभहियं एवइयं जाव करेज्जा ७। उक्कोसकालट्टिइयपज्जत्त-
तिरिक्खजोणिए णं भंते ! जे भविए जहन्नकालट्टिइएसु रयण-

प्पभापुढविनेरइएसु उववज्जित्तए से णं भंते ! केवइ जाव
 उववज्जेज्जा ?, गोयमा ! जह० दसवाससहस्सट्ठिइएसु उक्को-
 सेण वि दसवाससहस्सट्ठिइएसु उववज्जेज्जा । ते णं भंते ! सेसं
 तं धेव जहा सत्तमगमए जाव से णं भंते ! उक्कोसकालट्ठिइय
 जाव तिरिक्खजोणिए जहन्नकालट्ठिइयरयणप्पभा जाव करे-
 ज्जा ?, गोयमा ! भवादेसेणं दो भव० कालादे० जह० पुव्व-
 कोडी दसहिं वाससहस्सेहिं अब्भहिया, उक्कोसेण वि पुव्वकोडी
 दसवाससहस्सेहिं अब्भहिया, एवइयं जाव करेज्जा ८ । उक्को-
 सकालट्ठिइयपज्जत्त जाव तिरिक्खजोणिए णं भंते ! जे भविए
 उक्कोसकालट्ठिइएसु रयण जाव उववज्जित्तए से णं भंते !
 केवइकाल० जाव उववज्जेज्जा ?, गोयमा ! जहन्नेणं पलिओ-
 वमस्स असंखेज्जइभागट्ठिइएसु उक्कोसेणं वि पलिओ-
 वमस्स असंखेज्जइभागट्ठिइएसु उववज्जेज्जा । ते णं भंते !
 जीवा एगसमएणं सेसं जहा सत्तमगमए जाव से णं भंते !
 उक्कोसकालट्ठिइय पज्जत्त जाव तिरिक्खजोणिए उक्कोसकाल-
 ट्ठिइयरयणप्पभा जाव करेज्जा ?, गोयमा ! भवादेसेणं दो भव-
 गहणाइं कालादेसेणं जहन्नेणं पलिओवमस्स असंखेज्जइभागं
 पुव्वकोडीए अब्भहियं, उक्कोसेण वि पलिओवमस्स असंखेज्ज-
 इभागं पुव्वकोडीए अब्भहियं एवइयं कालं सेवेज्जा जाव
 गतिरागतिं करेज्जा ९ । एवं एते ओहिया तिन्नि गमगा३,
 जहन्नकालट्ठिइएसु तिन्नि गमगा३, उक्कोसकालट्ठिइएसु तिन्नि
 गमगा३, सव्वे ते णवगमा भवंति ॥सू० ४॥

छाया—जघन्यकालस्थितिकपर्याप्तासंज्ञिपञ्चेन्द्रियतिर्यग्योनिकः खलु भदन्त ! यो भव्यो रत्नप्रभापृथिवीनैरयिकेषु उपपत्तुम्' स खलु भदन्त ! कियत्कालस्थितिकेषु उत्पद्येत ? गौतम ! जघन्येन दशवर्षसहस्रस्थितिकेषु, उत्कर्षेण पल्योपमस्य असंख्येयभागस्थितिकेषु उत्पद्येत । ते खलु भदन्त ! जीवा एकसमयेन कियन्तः० शेषं तदेव, नवरम् इमानि त्रीणि नानात्वानि आयु-रध्यवसानानि अनुबन्धश्च, जघन्येन स्थितिरन्तर्मुहूर्तम् उत्कर्षेणापि अन्तर्मु० । तेषां खलु भदन्त ! जीवानां कियन्ति अध्यवसानानि प्रज्ञप्तानि ? गौतम ! असंख्ये-यानि अध्यवसानानि प्रज्ञप्तानि, तानि खलु भदन्त ! किं प्रशस्तानि अप्रशस्तानि ? गौतम ! नो प्रशस्तानि, अप्रशस्तानि, अनुबन्धोऽन्तर्मुहूर्तम्, शेषं तदेव । स खलु भदन्त ! जघन्यकालस्थितिकः पर्याप्तासंज्ञिपञ्चेन्द्रिय० रत्नप्रभा यावत् कुर्यात् ? गौतम ! भवादेशेन द्वे भवग्रहणे, कालादेशेन जघन्येन दशवर्षसहस्राणि अन्तर्मुहूर्ताभ्यधिकानि, उत्कर्षेण पल्योपमस्यासंख्येयभागम् अन्तर्मुहूर्ताभ्यधिकम्, एतावत्कं कालं सेवेत यावद्गत्यागती कुर्यात् ४ । जघन्यकालस्थितिक-पर्याप्तासंज्ञिपञ्चेन्द्रियतिर्यग्योनिकः खलु भदन्त ! यो भव्यो जघन्यकालस्थिति-केषु रत्नप्रभापृथिवीनैरयिकेषु उपपत्तुम्, स खलु भदन्त ! कियत्कालस्थिति-केषु उत्पद्येत ? गौतम ! जघन्येन दशवर्षसहस्रस्थितिकेषु उत्कर्षेणापि दशवर्ष-सहस्रस्थितिकेषु उत्पद्येत । ते खलु भदन्त ! जीवाः शेषं तदेव, तान्येव त्रीणि नानात्वानि, यावत् स खलु भदन्त ! जघन्यकालस्थितिकपर्याप्त यावद् योनिकः जघन्यकालस्थितिकरत्नप्रभा० पुनरपि, यावद् गौतम ! भवादेशेन द्वे भवग्रहणे, कालादेशेन जघन्येन दशवर्षसहस्राणि अन्तर्मुहूर्ताभ्यधिकानि, उत्कर्षेणापि दश-वर्षसहस्राणि अन्तर्मुहूर्ताभ्यधिकानि,, एतावन्तं कालं सेवेत, यावत्कुर्यात् ५ । जघन्यकालस्थिकपर्याप्त यावत् तिर्यग्योनिकः खलु भदन्त ! भविकः उत्कर्ष-कालस्थितिकेषु रत्नप्रभापृथिवीनैरयिकेषु उत्पत्तुम्, स खलु भदन्त ! कियत्काल-स्थितिकेषु उत्पद्येत ? गौतम ! जघन्येन पल्योपमस्य असंख्येयभागस्थितिकेषु उत्पद्येत, उत्कर्षेणापि पल्योपमस्य असंख्येयभागस्थितिकेषु उत्पद्येत । ते खलु भदन्त ! जीवाः अवशेषं तदेव, तान्येव त्रीणि नानात्वानि, यावत्, स खलु भदन्त ! जघन्यकालस्थितिकपर्याप्तयावत् तिर्यग्योनिकः उत्कर्षकालस्थितिकरत्न० यावत् कुर्यात् ? गौतम ! भवादेशेन द्वे भवग्रहणे, कालादेशेन जघन्येन पल्यो-पमस्य असंख्येयभागम् अन्तर्मुहूर्ताभ्यधिकम्, उत्कर्षेणापि पल्योपमस्य असंख्येय-भागम् अन्तर्मुहूर्ताभ्यधिकम्, एतावत्कं कालं यावत्कुर्यात् ६ । उत्कर्षकालस्थि-तिक पर्याप्तासंज्ञिपञ्चेन्द्रियतिर्यग्योनिकः खलु भदन्त ! यो भव्यो रत्नप्रभा-

पृथिवी नैरयिकेषु उत्पत्तुम्, स खलु भदन्त ! कियत्काल० यावदुत्पद्येत ?, गौतम ! जघन्येन दशवर्षसहस्रस्थितिकेषु उत्कर्षेण पल्योपमस्य असंख्यात० यावदुत्पद्येत, ते खलु भदन्त जीवाः एकसमयेन अवशेषं यथैव औघिकगमकेन तथैव अनु-
गन्तव्यम्, नवरम् इमे द्वे नानात्वे-स्थितिः जघन्येन पूर्वकोटी, उत्कर्षेणापि पूर्वकोटिः, एवम् अनुबन्धोऽपि, अवशेषं तदेव । स खलु भदन्त ! उत्कर्षकाल-
स्थितिकपर्याप्तासंज्ञि यावत् तिर्यग्योनिको रत्नप्रभा यावद् गौतम ! भावादेशेन द्वे भवग्रहणे, कालादेशेन जघन्येन पूर्वकोटिः, दशभिः वर्षसहस्रैरभ्यधिका,
उत्कर्षेण पल्योपमस्य असंख्येयभागं पूर्वकोट्या अभ्यधिकम्, एतावत्कं यावत्कु-
र्यात् ७ । उत्कर्षकालस्थितिकपर्याप्ततिर्यग्योनिकः खलु भदन्त ! यो भव्यो
जघन्यकालस्थितिकेषु रत्नप्रभापृथिवीनैरयिकेषु उत्पत्तुम्, स खलु भदन्त !
कियद्दुयावदुत्पद्येत ?, गौतम ! जघन्येन दशवर्षसहस्रस्थितिकेषु उत्कर्षेणापि
दशवर्षसहस्रस्थितिकेषु उत्पद्येत, ते खलु भदन्त ! शेषं तदेव यथा सप्तमगमके,
यावत्, स खलु भदन्त ! उत्कर्षकालस्थितिक, यावत् तिर्यग्योनिकः जघन्यकाल-
स्थितिकरत्नप्रभा यावत् कुर्यात् ?, गौतम ! भावादेशेन द्वे भवग्रहणे, कालादेशेन
जघन्येन पूर्वकोटिः दशभिर्वर्षसहस्रैरभ्यधिका, उत्कर्षेणापि पूर्वकोटिर्दशभिर्वर्ष-
सहस्रैरभ्यधिका, एतावन्तं यावत्कुर्यात् ८ । उत्कर्षकालस्थितिकपर्याप्त यावत्
तिर्यग्योनिकः खलु भदन्त ! यो भव्यः उत्कर्षकालस्थितिकेषु रत्नप्रभा० यावदुत्पत्तुम्,
स खलु भदन्त ! कियत्काल० यावदुत्पद्येत ?, गौतम ! जघन्येन पल्योपमस्य
असंख्येयभागस्थितिकेषु, उत्कर्षेणापि पल्योपमस्य असंख्येयभागस्थितिकेषु
उत्पद्येत, ते खलु भदन्त ! जीवा एकसमयेन शेषं यथा सप्तमगमके, यावत्
स खलु भदन्त ! उत्कर्षकालस्थितिक पर्याप्त यावत् तिर्यग्योनिकः उत्कर्षकाल-
स्थितिकरत्नप्रभा यावत् कुर्यात् ?, गौतम ! भावादेशेन द्वे भवग्रहणे, कालादेशेन
जघन्येन पल्योपस्य असंख्येयभागं पूर्व कोट्या अभ्यधिकम्, उत्कर्षेणापि पल्यो-
पमस्य असंख्येयभागं पूर्वकोट्या अभ्यधिकम्, एतावन्तं कालं सेवेत यावत्
गत्यागती कुर्यात् ९ । एवमेते औघिका त्रयो गमकाः ३, जघन्यकालस्थितिकेषु
त्रयो गमकाः, उत्कर्ष कालस्थितिकेषु त्रयो गमकाः, ३, सर्वे ते नव गमाः, भवन्ति ॥
टीका—'जहन्नकालद्विद्वयपञ्जत्तअसन्निपंचिदियतिरिक्खजोणिण् णं भंते !'
जघन्यकालस्थितिकपर्याप्तासंज्ञिपञ्चेन्द्रिय तिर्यग्योनिकः खलु भदन्त ! 'जे

जहन्नकालद्विद्वयपञ्जत्तअसन्निपंचिदियतिरिक्खजोणिण्-इत्यादि

टीकार्थ—अथ गौतम प्रश्नु से ऐसा पूछते हैं—हे भदन्त 'जहन्नकाल-

'जहन्नकालद्विद्वयपञ्जत्तअसन्निपंचिदियतिरिक्खजोणिण्' इत्यादि

टीकार्थ—उवे गौतमस्वामी प्रश्नुने अप्पुं पूछे छे के-डे भगवन् जहन्न-

भजिए' यो भव्यः-योग्यः 'रयणप्पभापुढविनेरइएसु' रत्नप्रभापृथिवी नैरयिकेषु 'उववज्जित्तए' उत्पत्तुम् 'से णं भंते !' स खलु भदन्त ! 'केवइय-कालट्टिइएसु' कियत्कालस्थितिकेषु नैरयिकेषु उववज्जेज्जा' उत्पद्येत हे भदन्त ! यः खलु पञ्चेन्द्रियतिर्यग्योनिको जीवो रत्नप्रभापृथिवीनारकेषु समुत्पत्तियोग्यो विद्यते स जीवः कियत्कालस्थितिमान्नारकेषु उत्पत्तिं लभते इतिप्रश्नः । भगवानाह- 'गोयमा' इत्यदि, 'गोयमा' हे गौतम ! 'जहन्नेणं दस-वाससहस्स ट्टिइएसु' जघन्येन दशवर्षसहस्रस्थितिकेषु नैरयिकेषु उत्पद्यते इत्थिमेण क्रियापदेन संबन्धः, 'उक्कोसेणं' उत्कर्षेण 'पल्लिओवमस्स असंखेज्जइ-

ट्टिइयपज्जत्तअस्सन्निपंचिंदियतिरिक्खजोणिएणं भंते' जो पर्याप्त असंज्ञि पञ्चेन्द्रिय तिर्यग्योनिक जीव जघन्य स्थिति वाला है और वह 'जे भविए रयणप्पभा पुढविनेरइएसु उववज्जित्तए' रत्नप्रभा पृथिवी के नैरयिकों में उत्पन्न होने के योग्य है-ते वह' केवइयकालट्टिइएसु उव-वज्जेज्जा' कितने कालकी स्थितिवाले नैरयिकों में उत्पन्न होता है ? अर्थात् जो असंज्ञी पञ्चेन्द्रिय तिर्यग्योनिक जीव रत्नप्रभा पृथिवी के नैरयिकों में उत्पत्ति के योग्य है वह जीव कितने काल की स्थितिवाले नैरयिकों में उत्पन्न होता है ? इसके उत्तर में प्रभु गौतम से कहते हैं - 'गोयमा !' है गौतम ! जहन्नेणं दसवास सहस्सट्टिइएसु' वह जघन्य से दश हजार वर्ष की स्थितिवाले नैरयिकों में और 'उक्कोसेणं' उत्कृष्ट से पल्लिओवमस्स असंखेज्जइभागट्टिइएसु उववज्जेज्जा' पल्लोपम के

कालट्टिइयपज्जत्तअस्सन्निपंचिंदियतिरिक्खजोणिएणं भंते' पञ्चेन्द्रिय तिर्यग्यो-निवाणो जे एव जघन्य स्थितिवाणो छे, अने ते 'रयणप्पभापुढविनेरइएसु उववज्जित्तए' रत्नप्रभा पृथ्वीना नैरयिकेमां उत्पन्न थवाने योग्य छे, तो ते 'केवइयकालट्टिइएसु उववज्जेज्जा' डेटला काणनी स्थितिवाणा नैरयिकेमां उत्पन्न थाय छे ? अर्थात् पर्याप्त असंज्ञी पञ्चेन्द्रिय तिर्यग्योनिवाणो जे एव रत्नप्रभा पृथ्वीना नारकेमां उत्पन्न थवाने योग्य होय तेवो एव डेटला काणनी स्थितिवाणो नारकेमां उत्पन्न थाय छे ? आ प्रश्नता उत्तरमां प्रभु गौतमस्वामीने कहे छे डे- 'गोयमा !' डे गौतम 'जहन्नेणं दसवास-सहस्सट्टिइएसु' ते जघन्यथी दस हजार वर्षनी स्थितिवाणा नैरयिकेमां अने 'उक्कोसेणं' उत्कृष्टथी 'पल्लिओवमस्स असंखेज्जइभागट्टिइएसु उववज्जेज्जा' पदथी-पमना असंख्यात काणनी स्थितिवाणा नैरयिकेमां उत्पन्न थाय छे, अर्थात्

માગઢિપ્ષ્ટ' પલ્પોપમસ્યાસંખ્યેયમાગસ્થિતિકેષુ નૈરયિકેષુ 'ઉવવ્જ્જેજ્જા' ઉત્પઘેત, હે મદન્ત ! યઃ સ્વલુ પર્યાસાસંજ્ઞિપષ્ચેન્દ્રિયતિર્યગ્ચોનિકો જીવો રત્નપ્રમાનરકપૃથિવીનારકેષુ સમુત્પત્તિયોગ્યો વિઘતે સ જઘન્યતો દશસહસ્રવર્ષસ્થિતિકનારકેષુ ઉત્પઘતે ઉત્કૃષ્ટતઃ પલ્પોપમસ્યાસંખ્યાતમાગસ્થિતિકનારકેષુ સમુત્પત્તિ લભતે ઇત્યુત્તરમ્ । 'તે ણં મંતે ! જીવા' તે સ્વલુ મદન્ત ! જીવાઃ યે સ્વલુ રત્નપ્રમાપૃથિવીસમ્બન્ધિનરકેષુ ઉત્પત્તિયોગ્યા વિઘન્તે તે 'એગસમણં કેવહ્યા ઉવવ્જ્જંતિ' એકસમયે કિયન્ત ઉત્પઘન્તે ? ઉત્તરમાહ—'જઘન્યેન એકો વા, દ્વૌ વા ત્રયો વા, ઉત્કૃષ્ટતઃ સંખ્યાતા વા અસંખ્યાતા વા ઇત્યુત્તરમ્, એતદેવ દર્શયતિ- 'સેસં તં ચેવ ઇતિ પ્રકરણેન, 'સેસં તં ચેવ' શેપમ્—ઉત્પાદવ્યતિરિક્તમ્

અસંખ્યાતવે' માગ કી સ્થિતિ વાલે નૈરયિકોં મેં ઉત્પન્ન હોતા હૈ અર્થાત્ જો પર્યાસ અસંજ્ઞી પષ્ચેન્દ્રિય તિર્યગ્ચોનિક જીવ રત્નપ્રમા પૃથિવી કે નારકોં મેં ઉત્પત્તિ કે યોન્ય હૈ વહ જઘન્ય સે દશ હજાર વર્ષ કી સ્થિતિવાલે નૈરયિકોં મેં ઓર ઉત્કૃષ્ટ સે પલ્પોપમ કે અસંખ્યાતવે' માગ પ્રમાણ સ્થિતિવાલે નૈરયિકોં મેં ઉત્પન્ન હોતા હૈ, અલ્પ પુનઃ ગૌતમ પ્રભુ સે એસા પૂછતે હૈ—'તે ણં મંતે ! જીવા એગસમણં કેવહ્યા ઉવવ્જ્જંતિ 'હે મદન્ત ! જો જીવ રત્નપ્રમા સમ્બન્ધી નારકોં મેં ઉત્પત્તિયોગ્ય હૈ એસે વે જીવ એક સમય મેં કિતને ઉત્પન્ન હોતે હૈ ? ઇસકે ઉત્તર મેં પ્રભુ કહતે હૈ—હે ગૌતમ ! એસેં વે જીવ જઘન્ય સે એક અથવા દો અથવા ત્રીન તક ઉત્પન્ન હોતે હૈ ઓર ઉત્કૃષ્ટ સે સંખ્યાત અથવા અસંખ્યાત ઉત્પન્ન હોતે હૈ, યહી ઘાત સૂત્રકારને 'સેસં તં ચેવ' ઇસ સૂત્રપાઠ દ્વારા પ્રગટ કી હૈ—

પર્યાપ્ત અસંજ્ઞી પષ્ચેન્દ્રિય તિર્યગ્ચોનિક જે જીવ રત્નપ્રમા પૃથિવીના નારકોમાં ઉત્પન્ન થવાને યોગ્ય બન્યા હોય છે. તે જઘન્યથી દસ હજાર વર્ષની સ્થિતિવાળા નૈરયિકોમાં અને ઉત્કૃષ્ટથી પલ્પોપમના અસંખ્યાતમા માગ પ્રમાણ સ્થિતિવાળા નૈરયિકોમાં ઉત્પન્ન થાય છે.

ફરીથી ગૌતમાસ્વામી પ્રભુને એવું પૂછે છે કે—'તે ણં મંતે ! જીવા ! એગસમયેણં કેવહ્યા ઉવવ્જ્જંતિ' હે ભગવન્ રત્નપ્રમા પૃથિવીના નારકોમાં જે જીવ ઉત્પન્ન થવાને યોગ્ય છે, એવા તે જીવો એક સમયમાં કેટલા ઉત્પન્ન થાય છે ? આ પ્રશ્નના ઉત્તરમાં પ્રભુ કહે છે કે હે ગૌતમ ! રત્નપ્રમા પૃથિવીના નારકોમાં ઉત્પન્ન થવાને યોગ્ય એવા તે જીવો જઘન્યથી એક સમયમાં એક અથવા બે અથવા ત્રણ સુધી ત્યાં ઉત્પન્ન થાય છે. અને ઉત્કૃષ્ટથી સંખ્યાત અથવા અસંખ્યાત ઉત્પન્ન થાય છે. એજ વાત સૂત્રદારે 'સેસં તં ચેવ' આ સૂત્રપાઠ દ્વારા પ્રગટ કરેલ છે. આમાં તેઓએ એ કહ્યું છે કે—આ

तदेव-परिमाणसंहननावगाहनासंस्थानलेश्यादित आरभ्यानुबन्धान्तं सर्वमपि पूर्ववदेव ज्ञातव्यम्। पूर्वाऽपेक्षया यदिह वैलक्षण्यं तद्वर्शयति 'नवरं' इत्यादि, 'नवरं इमां तिन्नि णाणत्ताइं' नवरम्-केवलम् इमानि-वक्ष्यमाणानि त्रीणि नाना-स्थानि पूर्वापेक्षया भेदः स्थलत्रये इत्यर्थः, तदेव दर्शयति-'आउ' इत्यादि, 'आउं अज्झवसाणा अणुवधो य' आयुरध्यवसानानि अनुबन्धश्च, आयुषि अध्यव-सानेषु अनुबन्धेव वैलक्षण्यम्, भेद इति तत्र आयुषि वैलक्षण्यं दर्शयति-'जहन्नेणं' इत्यादि, 'जहन्नेणं ठिई अंतोमुहुत्तं' जघन्येन स्थितिरन्तर्मुहूर्त्तम् 'उक्कोसेण वि अंतोमुहुत्तं' उत्कर्षेणापि आयुरन्तर्मुहूर्त्तमेव जघन्यकालस्थितिकपर्याप्तासंज्ञिपञ्चेन्द्रिययोनिकानाम्, अध्यवसानानि, दर्शयितुं प्रदनयन्नाह-'तेसि णं' इत्यादि,

इसमें उन्होंने यह कहा है-कि इस उत्पाद कथन से अतिरिक्त और जो परिमाण, संहनन अवगाहना संस्थान लेश्या आदि अनुबन्धान्त तक का कथन है वह सब भी पूर्वोक्त जैसा ही जानना चाहिये, परन्तु उस कथन की अपेक्षा यहां के कथन में जो भिन्नता है वह 'नवरं इमां तिन्नि णाणत्ताइं' वह इन तीन स्थानों में है-'आउं, अज्झवसाणा अणुवधो य 'एक आयुस्थान में, द्वितीय अध्यवसानस्थान में और तृतीय अनुबन्धस्थान में' आयुस्थान में जो वैलक्षण्य है--उसे सूत्रकार ने 'जहन्नेणं ठिई अंतोमुहुत्तं' उक्कोसेणं वि अंतोमुहुत्तं इस पाठ द्वारा प्रकट किया है-यहां आयु जघन्य से अन्तर्मुहूर्त्तकी और उत्कृष्ट से अन्तर्मुहूर्त्त की कही है।

अध्यवसान स्थानों में विलक्षणता प्रकट करने के लिये प्रश्नोत्तर रूप से यह आगे का कथन है-गौतम ने इस विषय में प्रश्न से ऐसा पूछा

उत्पात सूत्रना कथनर्था भिन्न णीणा वे परिमाण, संहनन, अवगाहना, संस्थान, लेश्या, विगेरे अनुबन्ध सुधीनुं कथनं छे, ते सधणु पडेलां कद्धा प्रभाणुं न समणुं परतु ते कथननी अपेक्षां अहिंता कथनमां वे इरुं क्कार छे, ते 'नवरं इमां तिन्नि णाणत्ताइं' आ त्रणु स्थानेमां छे. 'आउं, अज्झवसाणा, अणुवधो य' अेक आयुस्थानमां णीणुं अध्यवसान स्थानमां अने त्रीणु अनुबन्ध स्थानमां आयु स्थानमां वे इरुं क्कार छे, तेने सूत्रकारे 'जहन्नेणं ठिई अंतोमुहुत्तं उक्कोसेणं वि अंतोमुहुत्तं' आ सूत्रपाठ द्वारा प्रकट करेद छे. अर्थात् आयु जघन्यधी अन्तर्मुहूर्त्त सुधीनी छे. अने उत्कृष्टधी पणु अन्तर्मुहूर्त्तनी छे

इसे अध्यवसानस्थानों में विलक्षणता प्रकट करने के लिये प्रश्नोत्तररूप की आगणना कथन करे छे.-गौतमस्वामी अे आ विषयमां प्रश्न अेवुं पूछ्युं छे

‘तेसि णं भंते ! जीवाणं’ तेषां खलु भदन्त ! जीवानाम् ‘केवइया अज्झवसाणा पन्नत्ता’ कियन्ति अध्यवसानानि प्रज्ञप्तानि ? गोयमा !’ हे गौतम ! असंखेज्जा अज्झवसाणा पन्नत्ता’ असंख्यातानि अध्यवसानानि प्रज्ञप्तानि-कथितानि, ‘ते णं भंते ! किं पसत्था अपसत्था’ तानि अध्यवसानानि खलु भदन्त ! किं प्रशस्तानि अप्रशस्तानि वेति प्रश्नः । उत्तरमाह ‘गोयमा’ हे गौतम ! ‘णो पसत्था’ नो प्रशस्तानि-न प्रशस्तभावसंपन्नानि अपितु ‘अपसत्था’ अप्रशस्तभावसंपन्नानि ‘अणुबन्धो अंतोमुहुत्तं’ अनुबन्धोऽन्तर्मुहूर्त्तमात्रम् ‘सेसं तं चेव’ शेषम्-एतदायुरध्यव-

है-तेसि णं भंते ! जीवाणं केवइया अज्झवसाणा पन्नत्ता’ हे भदन्त ! जघन्य काल की स्थिति वाले उन पर्याप्त असंज्ञी पञ्चेन्द्रिय तिर्यञ्चो के अध्यवसान कितने होते हैं ? उत्तर में प्रभु कहते हैं-‘गोयमा !’ हे गौतम ! असंखेज्जा अज्झवसाणा पन्नत्ता’ उन जीवों के अध्यवसान असंख्यात होते हैं अब गौतम पुनः प्रभु से ऐसा पूछते हैं-‘ते णं भंते ! किं पसत्था अपसत्था’ हे भदन्त ! जो वे असंख्यात अध्यवसान स्थान जघन्य कालकी स्थितिवाले उन पर्याप्त असंज्ञी पञ्चेन्द्रिय तिर्यञ्चो के होते हैं वे प्रशस्त होते हैं ? या अप्रशस्त होते हैं ? उत्तर में प्रभु कहते हैं-‘गोयमा’ हे गौतम ! ‘णो पसत्था, अपसत्था’ वे प्रशस्त नहीं होते हैं, अप्रशस्त होते हैं, क्योंकि असंज्ञी का जघन्य आयुष अन्तर्मुहूर्त्त का होता है, इस कारण उसके अध्यवसान स्थान अप्रशस्त होते हैं आयुष की दीर्घ स्थिति में ही अध्यवसान स्थानों में प्रशस्तता और अप्रशस्तता सम्भवित हैं, अणुबन्धो अंतोमुहुत्तं’ अनु-

डे-‘तेसि णं भंते ! जीवाणं केवइया अज्झवसाणा पन्नत्ता’ हे भगवन् जघन्य कालनी स्थितिवाणा ते पर्याप्त असंज्ञी पञ्चेन्द्रिय तिर्यञ्चोना अध्यवसान केटवा डाय छे ? आ प्रश्नना उत्तरमां प्रभु कडे छे डे-‘गोयमा !’ हे गौतम ! ‘असंखेज्जा अज्झवसाणा पणत्ता’ ते ज्ञेवोना अध्यवसान असंख्यात डाय छे. इरीथी गौतमरवामी प्रभुने जेवुं पूछे छे डे-‘ते णं भंते किं पसत्था अपसत्था’ हे भगवन् जे असंख्यात अध्यवसान स्थानो जघन्य कालनी स्थितिवाणा ते पर्याप्त असंज्ञी पञ्चेन्द्रिय तिर्यञ्चोने डाय छे, ते प्रशस्त डाय छे ? डे अप्रशस्त डाय छे ? आ प्रश्नना उत्तरमां प्रभु कडे छे डे-‘गोयमा !’ हे गौतम ! णो पसत्था अपसत्था ! ते प्रशस्त डोता नथी, अप्रशस्त डाय छे डेभके असंज्ञीनुं जघन्य आयुष्य अंतर्मुहूर्त्तनु डाय छे, ते कारणे तेना अध्यवसानस्थानो अप्रशस्त डाय छे, आयुष्यनी दीर्घ स्थितिमां जे अध्यवसान स्थानोमां

सानानुबन्धातिरिक्तं परिमाणसंहनादिकं सर्वमपि पूर्वदेव ज्ञातवामिति 'से णं भंते । स खलु पर्याप्तासंज्ञिपञ्चेन्द्रियतिर्यग्गोणिकः खलु भदन्त ! प्रथमम् 'जहन्न कालद्विष्ट' जघन्यकालस्थितिकः 'पञ्जत्तभसन्निपंचिंदियतिरिक्खजोणिए' पर्याप्ताऽसंज्ञिपञ्चेन्द्रियतिर्यग्गोणिकोऽभवत्, तदनन्तरं मृत्वा 'रयणप्पभाए पुढवीए नेरइए' रत्नप्रभापृथिव्यां नैरयिकोऽभूत्, 'पुगरवि पञ्जत्तासन्निपंचिंदियतिरिक्खजोणिएत्ति' पुनरपि नरकान्निःसृत्य पर्याप्तासंज्ञिपञ्चेन्द्रियतिर्यग्गोणिकइति, एवं क्रमेण परंपरया 'केवइयं कालं सेवेज्जा' कियन्तं कालं तिर्यग्गोणिं नरकगतिं च सेवेत, 'केवइयं कालं गइरागइं करेज्जा' 'कियत्कालपर्यन्तम् एवं क्रमेण गत्या-गती-गमनागमने कुर्यादिति प्रश्नः । उत्तरमाह-'गोयमा' हे गौतम ! 'भवादे-सेणं' भवादेशेन-भवप्रकारेण 'दो भवग्गहणाइं द्वे भवग्रहणे एकत्र भवे पर्याप्ता-संज्ञिपञ्चेन्द्रियतिर्यग्गोणिको द्वितीये नारको नरकान्निःसृतः सन् अनन्तरतया

बन्ध यहां अन्तर्मुहूर्त्त का है 'सेसं तं चेव' इन तीन भिन्नताओं के सिवाय बाकी का और सब कथन परिमाण सम्बन्धी एवं संहनन आदि पूर्वोक्त जैसा ही है । अब गौतम प्रभु से ऐसा पूछते हैं-से णं भंते ! जहन्नकालद्विष्ट पञ्जत्तभसन्निपंचिंदियतिरिक्खजोणिए रयणप्पभा० जाव करेज्जा' हे भदन्त ! जघन्य कालकी स्थिति वाला वह पर्याप्त असंज्ञी पंचेन्द्रिय तिर्यश्च यदि मरकर रत्नप्रभा पृथिवी का नैरयिक होता है और फिर से वहां से निकल कर वह पुनः पर्याप्त असंज्ञी पञ्चेन्द्रियतिर्यश्च होता है तो इस स्थिति में वह उस गति का कबतक सेवन करता है-कब तक वह गमनागमन करता है ? इसके उत्तर में प्रभु कहते हैं-'गोयमा !' हे गौतम । 'भवादेसेणं दो भवग्गहणाइं' भव

प्रशस्तपणुं अने अपशस्तपणुं संभवे छे. 'अणुवंचो अंतो मुहुत्त' अडियां अनुबन्ध अंतर्मुहूर्त्तानो छे. 'सेसं तं चेव' आ त्रणु भिन्नता वगर आकीनुं णीणु तमाम कथन परिणाम संभंधी अथवा संहनन संभंधीनुं तमाम कथन पूर्वोक्त प्रमाणे छे. तेम समणुं.

इवे गौतमस्वामी प्रभुने अणुं पूछे छे के 'से णं भंते ! जहन्नकालद्विष्ट पञ्जत्तभसन्निपंचिंदियतिरिक्खजोणिए रयणप्पभा० जाव करेज्जा' छे 'लग-वन् जघन्य कालनी स्थितिवाणे ते पर्याप्त असंज्ञी पंचेन्द्रिय तिर्यश्च ले मरीने रत्नप्रभा पृथ्वीने। नैरयिक थाय अने इरी त्यांथी नीकणीने ते इरीथी पर्याप्त असंज्ञी पंचेन्द्रिय तिर्यश्च थाय तो आ स्थितिमां ते अणु गतिनुं सेवन कथां सुधी करतो रडे छे ? अने कथां सुधी ते गमना गमन अवर-नवर करे छे ? आ प्रश्नना उत्तरमां प्रभु कडे छे के-'गोयमा !' छे गौतम ! भवादेसेणं दो भवग्गहणाइं' लवनी अपेक्षाअे ते अे लव सूधी अने 'काला-

संज्ञित्वमेव लभने न पुनरसंज्ञित्वम् अतो भवद्वयमेव भवतीति । 'कालादेसेण' काला-
देशेन-कालप्रकारेण कालन इत्यर्थः, 'जहन्नेणं दसवाससहससाइं अंतोमुहुत्तमव-
हियाइं' जघन्येन दशवर्षसहस्राणि अन्तर्मुहूर्ताभ्यधिकानि, 'उक्कोसेणं' उत्कृष्टेण
'पलिओवमस्स असंखेज्जइभागं अंतोमुहुत्तमवहियं' पल्योपमस्यासंख्येयभाग-
मन्तर्मुहूर्ताभ्यधिकम् अन्तर्मुहूर्ताधिकपल्योपमस्यासंख्यातभागमित्यर्थः, 'एवइयं
कालं सेवेज्जा' एतावत्कं कालं पर्याप्तासंज्ञिपञ्चेन्द्रियतिर्यग्गतिं च सेवेत
तथा- 'एवइयं कालं गइरागइं करेज्जा' एतावत्कालं गत्यागती-गमनागमने
कुर्यादिति ४ ॥ 'जहन्नकालद्विइयपज्जत्तअसन्निपंचिदियतिरिक्खजोणिए णं
भंते !' जघन्यकालस्थितिकपर्याप्तासंज्ञिपञ्चेन्द्रियतिर्यग्योनिकः खलु भदन्त ! 'जे
भविए' यो भव्यः 'जहन्नकालद्विइएसु' जघन्यकावस्थितिकेषु 'रयणप्पभा पुढवि
नेरइएसु' रत्नप्रभा पृथिवी संवन्धिनैरयिकेषु 'उववज्जित्तए' उत्पत्तुम्, 'से णं

की अपेक्षा से वह दो भवग्रहण तक और 'कालादेसेण' कारकी अपेक्षा
से वह 'जहन्नेणं' जघन्यसे' दसवाससहससाइं अंतोमुहुत्तमवहियाइं'
अन्तर्मुहूर्त अधिक दस हजार वर्ष तक और 'उक्कोसेणं' उत्कृष्ट से
'पलिओवमस्स असंखेज्जइभागं अंतोमुहुत्तमवहियं' अन्तर्मुहूर्त
अधिक पल्योपम के असंख्यातवे भाग तक गमनागमन करता है-उस
गति का सेवन करता है, दो भवग्रहण सम्बन्धी कथन ऊपर में प्रगट
किया जा चुका हैं अब गौतम प्रभु से पूछते हैं- 'जहन्नकालद्विइय
पज्जत्तअसन्निपंचिदियतिरिक्खजोणिए णं भंते' जघन्य काल की
स्थितिवाला पर्याप्त असंज्ञी पंचेन्द्रिय तिर्यञ्च 'जे भविए जहन्नकालद्विइ-
एसु रयणप्पभापुढविनेरइएसु उववज्जित्तए जो जघन्यकाल की स्थिति
वाले रत्नप्रभा पृथिवीके नैरयिकों में उत्पन्न होने के योग्य है 'से णं भंते ।

देसेणं' काणनी अपेक्षासे ते 'जहन्नेणं' जघन्यथी 'दसवाससहरसाइं' अंतोमु-
हुत्तमवहियाइं' अंतमुहूर्तअधिक दस हजार वर्ष सुधी अने 'उक्कोसेणं' उत्कृष्टथी
'पलिओवमस्स असंखेज्जइभागं अंतोमुहुत्तमवहियाइं' अन्तर्मुहूर्तअधिक पल्यो-
पमना असंख्यातभा भाग सुधी गमनागमन करे छे. अर्थात् ते गतिनुं
सेवन करे छे-आ प्रभासे जे लव संबन्धी कथन करवाभां आणुं छे.

इवे गौतमस्वामी प्रभुने अपुं 'जहन्नकालद्विइय पज्जत्तअसन्निपंचिदि-
यतिरिक्खजोणिए णं भंते !' छे लदन्त जघन्य काणनी स्थितिवाणा पर्याप्त
असंज्ञी पंचेन्द्रिय तिर्यञ्च 'जे भविए जहन्नकालद्विइएसु रयणप्पभापुढविने
रइएसु उववज्जित्तए' जे लव जघन्यकाणनी स्थितिवाणा रत्नप्रभा पृथ्वीना

भंते !' स खलु भदन्त ! 'केवइयकालट्टिइएसु' कियत्कालस्थितिकेषु 'उववज्जेज्जा' उत्पद्येत्त हे भदन्त ! यः खलु जघन्यकालस्थितिकपर्याप्तासंज्ञिपञ्चेन्द्रियतिर्यग्भोनिको जीवो रत्नप्रमानरकपृथिवीषु नैरयिकतयोत्पत्तियोग्यो विद्यते स कियत्कालस्थितिक-नैरयिकेषूत्पद्यते इति प्रवतः । भगवानाह—'गोयमा' हे गौतम ! 'जहन्नेणं दसवास-सहस्सट्टिइएसु' जघन्यतो दशवर्षसहस्रस्थितिकेषु नैरयिकेषूत्पद्यते 'उक्कोसेण वि दसवाससहस्सट्टिइएसु उववज्जेज्जा' उत्कृष्टतोऽपि दशवर्षसहस्रस्थितिकेषु उत्पद्येत्त, इत्युत्तरम् । 'ते णं भंते ! जीवा एगससएणं केवइया उववज्जंति' ते जघन्यकालस्थितिकपर्याप्तासंज्ञिपञ्चेन्द्रियजीवाः खलु भदन्त ! एकसमये एक-

केवइयकालट्टिइएसु उववज्जेज्जा' वह हे भदन्त । कितने कालकी स्थिति वाले नैरयिकोंमें उत्पन्न होता है ? अर्थात् जो जघन्य काल की स्थिति वाला पर्याप्त असंज्ञी पञ्चेन्द्रिय तिर्यञ्च रत्नप्रभा पृथिवी में नैरयिक रूपसे उत्पन्न होने के योग्य है वह वहां पर कितने काल की स्थिति वाले नैर-यिकों में उत्पन्न होता है ? इसके उत्तर में प्रभु कहते हैं—'गोयमा ।' हे गौतम ! 'जहन्नेणं दसवाससहस्सट्टिइएसु,' वह जघन्य से जिन नैर-यिकों की स्थिति वहां दस हजार वर्ष की है उनमें उत्पन्न होता है, और 'उक्कोसेणं वि दसवाससहस्सट्टिइएसु उववज्जेज्जा' उत्कृष्ट से भी वह जिनकी दश हजार वर्ष की स्थिति है उनमें उत्पन्न होता है । अब गौतम पुनः प्रभु से इस प्रकार से पूछते हैं—'ते णं भंते ! जीवा एग-ससएणं केवइया उववज्जंति' हे भदन्त ! वे जघन्य काल की स्थिति

नैरयिकोंमें उत्पन्न थवाने योग्य छे. से णं भंते ! केवइयकालट्टिइएसु उववज्जेज्जा' हे भगवन् ते डेटला काणनी स्थितिवाणा नैरयिकोंमें उत्पन्न थाय छे ? अर्थात् जघन्य काणनी स्थितिवाणा पर्याप्त असंज्ञी पञ्चेन्द्रिय तिर्यग्भवन रत्नप्रभा पृथिवीमें नैरयिकपृष्ठाथी उत्पन्न थवाने योग्य होय ते त्यां डेटला काणनी स्थितिवाणा नैरयिकोंमें उत्पन्न थाय छे ? आ प्रश्नना उत्तरमां प्रभु उडे छे डे—गोयमा !' हे गौतम ! 'जहण्णेण दसवाससहस्सट्टिइएसु' जघन्यथी जे नारकीथीनी स्थिति त्यां दस हजार वर्षनी होय तेओमां ते उत्पन्न थाय छे. अने 'उक्कोसेणं वि दसवाससहस्सट्टिइएसु उववज्जेज्जा' उत्कृष्टथी पणु ते जेओनी स्थिति दस हजार वर्षनी होय तेओमां उत्पन्न थाय छे. श्रीथी गौतमस्वामी प्रभुने आ प्रमाणे पूछे छे. डे—'ते णं भंते जीवा एग-ससएण केवइया उववज्जंति' हे भगवन् जघन्य काणनी स्थितिवाणा पर्याप्त असंज्ञी पञ्चेन्द्रिय तिर्यग्भवन ओके समयमां ते नरक्षावासमां डेटला

સ્મિન્ સમયે તત્ર નરકાવાસે કિયન્ત ઉત્પન્ન તે इति, અત્રોત્તરં પૂર્વવદેવ હે ગૌતમ ! તે જી ૧૧ઃ જઘન્યન ઇતો વા દ્વૌ વા ત્રયો વા એકસ્મિન્ સમયે નરકાવાસે સમુત્પચન્તે ઉત્કૃષ્ટતઃ સંખ્યાતા વા અસંખ્યાતા વા એકસ્મિન્ સમયે રત્નપમા નરકાવાસે સમુત્પચન્તે इत्यુત્તરમ્ એતદેવ દર્શયતિ- 'સેસં इत्याદિના, 'સેસં તં ચેવ' શેપમ્-ઉત્પાદપરિમાણાતિરિક્તમુત્તરં તદેવ ચદેવ પૂર્વ કથિતમ્ તદેવ નાન્ય ત્તવો ભિન્નં કિમપિ 'તાઈં ચેવ તિન્નિ ણાણત્તાઈં' તાન્યેવ ત્રીણિ નાનાત્વાનિ ચાવત્ આયુષ્યાધ્યવસાનાનુવન્ધેષુ તદેવ નાનાત્વં જ્ઞાતવ્યમ્ ચદિતોઽવ્યહિત પૂર્વસૂત્રે કથિતમ્, તથાહિ-આયુર્નિપયે જઘન્યોત્કૃષ્ટાભ્યામાયુરન્તર્મુહૂર્તમાત્રમ્ અસંખ્યાતાનિ અધ્યવસાનાનિ તાનિ નો પ્રશસ્તાનિ અપિતુ અપશસ્તાનિ અનુવન્ધોઽ-

વાલે પર્યાસ અસંજી પશ્ચેન્દ્રિય તિર્યશ્ચ એક સમય મેં ઉત્ત નરકાવાસ મેં કિતને ઉત્પન્ન હોતે હેં ? હસ પ્રશ્ન કે ઉત્તર મેં પ્રભુ ગૌતમ સે કહતે હેં- વે વહાં એક સમય મેં જઘન્ય સે તો એક યા દો યા ત્રીન તક ઉત્પન્ન હોતે હેં ઓર ઉત્કૃષ્ટ સે સંખ્યાત અથવા અસંખ્યાત ઉત્પન્ન હોતે હેં' 'સેસં તં ચેવ તાઈં ચેવ તિન્નિ ણાણત્તાઈં જાવ' ઉત્પાત ઓર પરિમાણ સે અતિરિક્ત ઓર સઘ કથન સંહનન દ્વાર મેં, અવગાહના આદિ દ્વારોં મેં જૈસા પહેલે ક્રિયા ગયા હૈ, વૈસા હી જાનના ચાહિયે, યહાં યદિ ઉસ પૂર્વોક્ત કથન સે કોઈં ભિન્નતા હૈ તો વહ કેવલ આયુ, અધ્યવસાય ઓર અનુવન્ધ હન ત્રીન દ્વારોં મેં હૈ, હન ત્રીન દ્વારોં મેં જો ભિન્નતા હૈ ઉસ સમ્બન્ધ મેં કથન અવ્યવહિત પૂર્વ સૂત્ર મેં પ્રકટ કર દિયા ગયા હૈ જૈસે-આયુ, જઘન્ય ઓર ઉત્કૃષ્ટ સે અન્નર્મુહૂર્ત પ્રમાણ હૈ અધ્યવસાય અસંખ્ય હોતે હેં, વે પ્રશસ્ત નહીં હોતે હેં કિન્તુ

ઉત્પન્ન થાય છે ? આ પ્રશ્નના ઉત્તરમાં પ્રભુ ગૌતમસ્વર્મીને કહે છે કે- 'તેઓ ત્યાં જઘન્યથી એક અથવા બે અથવા ત્રણ સુધી ઉત્પન્ન થાય છે, અને ઉત્કૃષ્ટથી સંખ્યાત અથવા અસંખ્યાત ઉત્પન્ન થાય છે. 'સેસં તં ચેવ' ઉત્પાત અને પરિમાણ શિવાયનું બીજું તમામ કથન, સંહનન દ્વારમાં અને અવગાહના વિગેરે દ્વારોમાં પહેલાં જે પ્રમાણે કરવામાં આવ્યું છે, એજ પ્રમાણે સમજવું. અહિયાં તે પૂર્વોક્ત કથનમાં જે કાંઈ જુદાપણુ હોય તો તે કેવળ આયુ, અધ્યવસાન, અને અનુવન્ધ આ ત્રણ દ્વારોમાં છે. આ ત્રણ દ્વારોમાં જે ભિન્નપણું છે તે આની પહેલાંના સૂત્રમાં પ્રગટ કરેલ છે જેમકે-આયુ, જઘન્ય અને ઉત્કૃષ્ટથી અન્નર્મુહૂર્ત પ્રમાણ છે. અધ્યવસાન, અસંખ્ય હોય છે, તે પ્રશસ્ત હેતા નથી પણ અપ્રશસ્ત હોય છે. અનુવન્ધ અન્નર્મુહૂર્ત મત્ર હોય છે. આ શિવાય ઉત્પાદ, પરિમાણ, સંહનન, વિગેરે બધાનું કથન પૂર્વ પ્રકરણમાં જે પ્રમાણે

न्तमुहूर्त्तमात्रमेव' एतद्विघ्नमुत्पादपरिमाणसंहननादिकं सर्वमपि पूर्वप्रकरणं कथितमेव ज्ञातव्यम्, कियत्पर्यन्तमित्याह—'जाव' यावत् 'से णं भंते !' इत्यादि सेवनागत्यागतिसूत्रपर्यन्तमिति, तदेवाह—'से णं भंते' स खलु भदन्त ! 'जहन्नकालद्विहयपञ्जत्तअपन्नि पंचिदियतिरिक्खजोणिए' जघन्नकालस्थितिकपर्यासासंज्ञिपञ्चेन्द्रियतिर्यग्गोनिकः प्रथमम् तदनन्तरं ततो मृत्वा 'जहन्नकालठिह्ये रयणप्पभापुढवीए नेरइए' जघन्नकालस्थितिकरत्नप्रभापृथिवीनैरयिकोऽभूत् 'पुणरविजहन्नकालद्विहयपञ्जत्ताऽसन्निपंचिदियतिरिक्खजोणिएत्ति' पुनरपि नरकान्निःसृत्य जघन्नकालस्थितिकपर्यासासंज्ञिपञ्चेन्द्रियतिर्यग्गोनिक इति—एवं क्रमेण कियत्कालपर्यन्तम् जघन्नस्थितिपर्यासासंज्ञिपञ्चेन्द्रियतिर्यग्गतिं सेवेत कियत्काल-

अप्रशस्त होते हैं, अनुबन्ध अन्तमुहूर्त्तमात्र होता है, इनसे भिन्न उत्पाद, परिमाण, संहनन आदि सबका कथन पूर्व प्रकरण में जैसा कहा गया है वैसा ही जानना चाहिये, और यह सेवना गत्यागति सूत्र तक यहां ग्रहण करना चाहिये, यही बात आगे के सूत्रपाठ द्वारा सूत्रकार ने प्रकट की है—से णं भंते ! जहन्नकालद्विहय पञ्जत्त असन्निपंचिदियतिरिक्खजोणिए जहन्नकालठिह्ये रयणप्पभापुढवीए नेरइए' पुणरवि जहन्नकालद्विहय पञ्जत्ताऽसन्निपंचिदियतिरिक्खजोणिएत्ति' गौतम ने इस सूत्र द्वारा प्रभु से ऐसा पूछा है—हे भदन्त ! वह जघन्न कालकी स्थिति वाला पर्यास असंज्ञी पञ्चेन्द्रिय तिर्यश्च मरकर यदि जघन्न काल की स्थिति वाले रत्नप्रभापृथिवी के नैरयिकों में उत्पन्न हो जाता है और पुनः वहां से मरकर—निकलकर वह जघन्न काल की स्थितिवाला पर्यास असंज्ञी पञ्चेन्द्रिय तिर्यश्च हो जाता है—इस क्रम से वह कितने कालतक तिर्यश्च गति में और नरकगति में गमन

उडेवाभां आण्युं छे, ओण प्रभाणु सभण्वुं. अने ते गति अने आगति सुधी अडियां अडणु करवुं ओधअ. अने ओण वात आ आगणना सूत्रपाठद्वारा सूत्रकारे प्रगट करेला छे 'से णं भंते ! जहन्नकालद्विहयपञ्जत्तअसन्निपंचिदियतिरिक्खजोणिए, जहन्नकालद्विहयरयणप्पभा पुढवीए नेरइए' गौतमस्वाभीअे आ सूत्रद्वारा प्रभुने ओवुं पूछ्युं छे के-डे लगवन् जघन्न कालनी स्थितिवाणे ते पर्याप्त असंज्ञी पञ्चेन्द्रिय तिर्यश्च मरीने जे जघन्न कालनी स्थितिवाणा रत्नप्रभा पृथ्वीना नैरयिकेभां उत्पन्न थय अने इरीथी ल्यांथी मरीने अर्थात् नीक्याने ते जघन्न कालनी स्थितिवाणा पर्याप्त असंज्ञी पञ्चेन्द्रिय तिर्यश्च थधं नय तो आ इमथी ते डेटला काल सुधी तिर्यश्च गतिभां

પર્યન્તં ચ તિર્યગ્ગતૌ નારકગતૌ ચ ગમનાગમનં કરોતિ ? इति प्रश्नः भगवानाह—
 'गोयमा' हे गौतम । 'भवादेसेण दो भवग्गहणाइं' भवादेशेण—भवप्रकारेण द्वे
 भवग्रहणे भवहः, एकस्मिन् भवे तिर्यग्योनिकस्तदनन्तरम् ततो मृत्वा नारक
 गतिरूपं द्वितीयं भवं प्राप्नोति, ततो नरकान्निःसृत्यावश्यमेव संज्ञित्वं लभते न
 पुनरसंज्ञित्वमतो भवद्वयमेव, इत्याशयेनैव कथितम्. 'दो भवग्गहणाइं' इति ।
 'कालादेसेण' कालादेशेण कालप्रकारेण कालत इत्यर्थः 'जहन्नेणं दसवाससह
 ससाइं अंतोमुहुत्तमव्वमहियाइं' जघन्येन दशवर्षसहस्राणि अन्तर्मुहूर्ताभ्यधिकानि
 —अन्तर्मुहूर्ताधिक दशसहस्रवर्षाणि 'उक्कोसेण वि दसवाससहस्साइं अंतोमुहुत्त
 मव्वमहियाइं' उक्कटतोऽपि दशवर्षसहस्राणि अन्तर्मुहूर्ताभ्यकानि 'एवइयं कालं
 सेवेज्जा' एतावत्कालम्—उपरोक्तप्रदर्शितकालं यावत् तिर्यग्योनिकगतिं नारकगतिं
 च सेवेत तथा—'एवइयं कालं गइरागइं करेज्जा' एतावन्तं कालं गत्यागती कुर्वात्
 इति ५ । 'जहन्नकालद्विइय पज्जत्त असन्निपंविदियतिरिक्खजोणिए णं भंते'

और आगमन करता रहता है ? इसके उत्तर में प्रभु गौतम से कहते हैं—'गोयमा !' हे गौतम ! वह 'भवादेसेणं दो भवग्गहणाइं' भव की अपेक्षा वह दो भव ग्रहण तक गमनागमन करता है और 'काला देसेणं' काल की अपेक्षा से 'जहन्नेणं दसवाससहस्साइं अंतोमुहुत्त मव्वमहियाइं' वह जघन्य से अन्तर्मुहूर्त अधिक दस हजार वर्ष तक गमनागमन करता है और उत्कृष्ट से भी 'दसवाससहस्साइं अंतोमुहुत्तमव्वमहियाइं' अन्तर्मुहूर्त अधिक दश हजार वर्ष तक गमनागमन करता है, उस नरकगति और तिर्यञ्चगति का सेवन करता है अब गौतम प्रभु से ऐसा पूछते हैं—'जहन्नकालद्विइयपज्जत्त असन्नि पंविदिय

અને નરક ગતિમાં ગમન અને આગમન કરતા રહે છે ? આ પ્રશ્નના ઉત્તરમાં ગૌતમસ્વામીને પ્રભુ કહે કે—ગોયમા ! હે ગૌતમ ! તે 'ભવાદેસેણં દોભવગ્ગહણાઈ' ભવની અપેક્ષાએ તે બે ભવ ગ્રહણ સુધી ગમના—ગમન કરે છે. અને 'કાલાદેસેણં' કાળની અપેક્ષાએ 'જહન્નેણં દસવાસસહસ્સાઈ અંતોમુહુત્તમવ્વમહિયાઈ' તે જઘન્યથી અંતર્મુહૂર્ત અધિક દસ હજાર વર્ષ સુધી ગમનાગમન—અવરવર કરે છે અને ઉત્કૃષ્ટથી પણ 'દસવાસસહસ્સાઈ અંતોમુહુત્તમવ્વમહિયાઈ' અંતર્મુહૂર્ત અધિક દસ હજાર વર્ષ સુધી ગમના ગમન—અવર વરવર—કરે છે. અર્થાત્ તે નરક ગતિ અને તિર્યંચ ગતિનું સેવન કરે છે.

હવે ગૌતમસ્વામી પ્રભુને એવું પૂછે છે કે—'જહન્નકાલદ્વિયપજ્જત્ત અસન્નિ પંચિદિયતિરિક્કજોણિણં ભંતે !' હે ભગવન્ જઘન્ય કાળની સ્થિતિવાળા

जघन्यकालस्थितिपर्याप्तसंज्ञिपञ्चेन्द्रियतिर्यग्योनिकः खलु भदन्त ! 'जे भवि' यो भव्यो योग्यः 'उक्कोसकालद्विइएसु' उत्कृष्टकालस्थितिकेषु 'रयण-
 प्पभापुढवि नेरइएसु' रत्नप्रभा पृथिवीसंबन्धि नैरयिकेषु 'उववज्जित्तए' उत्पत्तुम्
 'से णं भंते' सः—जघन्यकालस्थितिकपर्याप्तसंज्ञिन्द्रियतिर्यग्योनिको य उत्कृष्टकाल
 स्थितिकरत्नप्रभानारकेषूत्पत्तियोग्यो विद्यते स खलु भदन्त ? 'केवइयकालद्विइ-
 एसु' कियत्कालस्थितिकेषु नैरयिकेषु 'उववज्जेज्जा' उत्पद्येतेति प्रश्नः । भगवा-
 नाह—'गोयमा' हे गौतम ! 'जहन्नेण' जघन्येन 'पलिओवमस्स असंखेज्जइभाग-
 द्विइएसु उववज्जेज्जा' पल्योपमस्यासंखयेयमापस्थितिकेषु नैरयिकवृत्पद्येत 'उक्को-
 सेण वि पलिओवमस्स अपंखेज्जइभागद्विइएसु' उत्कर्षेणापि पल्योपमस्यासंख्यात-

तिरिक्खजोणिए णं भंते !' हे भदन्त ! जघन्य काल की स्थिति वाले
 पर्याप्त असंज्ञी पञ्चेन्द्रिय जीव 'जे भवि' उक्कोसकालद्विइएसु रयण-
 प्पभा पुढवीनेरइएसु' जो उत्कृष्ट काल की स्थिति वाले रत्नप्रभा पृथिवी-
 के नैरयिकों में 'उववज्जित्तए' उत्पन्न होने के योग्य है 'से णं भंते ! वह
 'केवइयकालद्विइएसु उववज्जेज्जा' कितने काल की स्थिति वाले नैरयिकों
 में उत्पन्न होता है ? अर्थात् जो असंज्ञी पर्याप्त पञ्चेन्द्रिय तिर्यश्च कि
 जिसकी आयु जघन्य है यदि उत्कृष्ट स्थिति वाले प्रथम पृथिवी के
 नैरयिकों में उत्पन्न होने योग्य हो तो वह कितने काल की स्थिति वाले
 नैरयिकों में उत्पन्न होता है ? इसके उत्तर में प्रभु कहते हैं—'गोयमा ।
 जहन्नेण पलिओवमस्स असंखेज्जइ' वह जघन्य से पल्योपम के असं-
 ख्यातवे भागप्रमाण स्थिति वाले नैरयिकों में उत्पन्न होता है और
 'उक्कोसेण वि०' उत्कृष्ट से भी पल्योपम के असंख्यातवे भाग प्रमाण

पर्याप्त असंज्ञी पञ्चेन्द्रिय के लव जे 'भवि' उक्कोसकालद्विइएसु रयणप्पभा
 पुढवीनेरइएसु उववज्जित्तए' उत्कृष्ट स्थितिवाणा रत्नप्रभा पृथ्वीना नैरयिकेमां
 उत्पन्न थवाने योग्य अन्या होय छे. 'से णं भंते !' छे लगवन् ते 'केवइय-
 कालद्विइएसु उववज्जेज्जा' डेटला ढाणनी स्थितिवाणा नैरयिकेमां उत्पन्न थाय
 छे ? अर्थात् जे असंज्ञी पर्याप्त पञ्चेन्द्रिय तिर्यन्थ के जेनी आयु जघन्य
 ढाणनी छे. जे ते उत्कृष्ट स्थितिवाणा पडेली पृथ्वीना नारिकियोमां उत्पन्न
 थवाने योग्य होय तो ते डेटला ढाणनी स्थितिवाणा नैरयिकेमां उत्पन्न
 थाय छे ? आ प्रश्नना उत्तरमां प्रभु डडे छे डे—'गोयमा ! जहन्नेण पलिओव-
 मस्स असंखेज्जइ' जघन्यथी ते पल्योपमना असंख्यात भाग प्रमाण
 स्थितिवाणा नैरयिकेमां उत्पन्न थाय छे अने 'उक्कोसेण वि०' उत्कृष्टथी पण्

भागस्थितिकेषु नैरयिकेषु 'उववज्जेज्जा' उत्पद्येत स पर्याप्ताऽसंज्ञितिर्यग्योनिक-
इति । 'ते णं भंते ! जीवा' ते-पर्याप्ताऽसंज्ञितिर्यग्योनिकाः खलु भदन्त ।
जीवाः एकस्मिन् समये कियन्त उत्पद्यन्ते इति प्रश्नः । उत्तरमाह—'अवसेसं तं चेव'
अवशेषं सर्वं द्वारजातं नैरयिकद्वितीयमूत्रोक्तवदेव हे गौतम ! जघन्यत एको वा द्वौ
वा त्रयो वा ते जीवाः एकस्मिन् समये उत्पद्यन्ते उत्कृष्टतः संख्याता वा ते असं-
ख्यातजीवा एकसमये समुत्पद्यन्ते इत्याद्युत्तरम् । 'ताइं चेव तिन्नि णाणत्ताइं' तान्येव
च त्रीणि नानात्वानि यावत् 'आउं' अङ्गवसाणं अणुवंधो य' आयुरध्यवसानमनु-
बन्धश्चेति एतेषु त्रिवेषु पूर्वापेक्षया वैरक्षण्यमवगन्तव्यम् तथाहि—स्थितिस्तु-
जघन्योत्कृष्टाभ्याम् अन्तर्मुहूर्त्तमात्रमेव जघन्यस्थिते रसंज्ञिनोऽधिकृतत्वात्

स्थिति वाले नैरयिकों में उत्पन्न होता है । अब गौतम प्रश्न से ऐसा
पूछते हैं—'ते णं भंते ! जीवा' हे भदन्त ! वे पर्याप्त असंज्ञी पञ्चेन्द्रिय
तिर्यग्योनिक जीव एक समय में कितने उत्पन्न होते हैं ? इसके उत्तर में
कहते हैं—'अवसेसं तं चेव' हे गौतम परिमाण आदि अवशिष्ट सबद्वार
नैरयिकों के द्वितीय मूत्र के कथन के अनुसार जान लेना चाहिये, ऐसे
वे जीव जघन्य से एक समय में एक अथवा दो अथवा तीन तक
उत्पन्न होते हैं और उत्कृष्ट से संख्यात अथवा असंख्यात तक
उत्पन्न होते हैं । 'ताइं चेव तिन्नि णाणत्ताइं जाव' यहां पर इन तीन
द्वारों को लेकर पूर्वोक्त कथन के साथ भिन्नता है, वे तीन द्वार आयु,
अध्यवसाय और अनुबन्ध हैं । स्थिति यहां पर जघन्य और उत्कृष्ट
अन्तर्मुहूर्त्त की है, क्योंकि असंज्ञी जीवों की यहां जघन्य स्थिति ही
होती है, अध्यवसाय स्थान अन्तर्मुहूर्त्त मात्र स्थिति होने के कारण

पद्योपमना असंख्यातमा भाग प्रमाण स्थितिवाणा नैरयिकेभामा उत्पन्न
थाय छे. इवे गौतमश्वाभी प्रलुने अेषुं पूछे छे क- ते णं भंते ! जीवा' हे
भगवन् पर्याप्त असंज्ञी पञ्चेन्द्रिय तिर्यग्योनिक अेषा ते अेषा अेक समयमां
त्यां टेटला उत्पन्न थाय छे ? आ प्रश्नना उत्तरमां प्रलु तेअाने कडे छे क
'अवसेसं तं चेव' हे गौतम ! पूर्वोक्त कथन अनुसार अेषा ते अेषा अेक
समयमां जघन्यथी अेक अथवा अे अथवा त्रलु सुधी उत्पन्न थाय छे. अने
उत्कृष्टथी संख्यात अथवा असंख्यात सुधी उत्पन्न थाय छे. 'ताइं' चेव
तिन्न णाणत्ताइं' अडियां आ त्रलु द्वारे विषे पूर्वोक्त कथनथी विन्नपलुं
छे. ते त्रलु द्वारे आयुद्वार, अध्यवसान द्वार, अने अनुबन्धद्वार छे,
अडियां जघन्य अने उत्कृष्ट स्थिति अन्नमुहूर्त्तनी छे. हेम के असंज्ञी
अेषानी जघन्य स्थितिवा होय छे, अध्यवसान स्थान अन्तर्मुहूर्त्त मात्र

अध्यवसानस्थानानि अप्रशस्तान्येव अन्तर्मुहूर्त्तमात्रस्थितिकत्वात् दीर्घस्थिते द्विविधान्यपि अध्यवसायस्थानानि संभवन्ति कालस्य बहुत्वात् । अनुबन्धश्च स्थितिसमान एवेति । कियत्पर्यन्तं तानि नानात्वानीत्याह—‘जाव’ यावत् ‘से णं भंते’ इत्यादि सेवना गत्यागतिसूत्रपर्यन्तमिति । तदेवाह—‘से णं भंते’ इत्यादि । ‘से णं भंते’ स खलु भदन्त ! ‘जहन्न कालद्विद्वयपञ्जत्तप्रसन्निपंचिदियतिरिक्खजोणिए’ जघन्यकालस्थितिकः पर्याप्तसंज्ञिपञ्चेन्द्रियतिर्यग्योनिकः प्रथमम् ततश्च ततो मृत्वा ‘उक्कोसकालद्विद्वयरयणप्पभापुढविनेरइए’ उत्कृष्टकालस्थितिक-रत्नप्रभानारकपृथिवीसम्बन्धिनैरयिको जातः, तदनन्तरं तस्मात् नारकस्थानात् विनिःसृत्य ‘पुणरवि जहन्नकालद्विद्वयपञ्जत्तप्रसन्निपंचिदियतिरिक्खजोणिए’ पुनरपि जघन्यकालस्थितिकपर्याप्तसंज्ञिपञ्चेन्द्रियतिर्यग्योनिकोऽभवत् ‘त्ति’ इति—एवं

यहां अप्रशस्त ही होते हैं । दीर्घस्थिति में ही दोनों प्रकार के अध्य-वसाय स्थान होते हैं क्योंकि वहां पर काल की बहुता होती है, तथा अनुबन्ध भी यहां स्थिति के जैसा ही होता है, पूर्वोक्त जैसा यह सब कथन सेवना एवं गति आगति सूत्र तक ग्रहण करना चाहिये, यही बात सूत्रकार ‘से णं भंते !’ जहन्नकालद्विद्वयपञ्जत्त-असन्निपंचिदियतिरिक्खजोणिए’ इत्यादि प्रश्नोत्तर रूप कथन द्वारा प्रकट करते हैं—इसमें गौतम ने प्रभु से ऐसा पूछा है—हे भदन्त ! वह जघन्य काल की स्थितिवाला पर्याप्त असंज्ञीपञ्चेन्द्रियतिर्यग्योनिक जीव मरकर यदि ‘उक्कोसकालद्विद्वय रयणप्पभापुढवि०’ उत्कृष्ट काल की स्थिति वाले रत्नप्रभा पृथ्वी के नैरयिकों में उत्पन्न हो जाता है और फिर वहां से निकल कर वह पुनः जघन्य काल की स्थिति वाला पर्याप्त

स्थितिवाणु होवाने कारणे अहियां अप्रशस्त ज होय छे दीर्घस्थितिमांज भन्ने प्रकारना अध्यवसान स्थान होय छे. केमके त्यां काणुं अधिकपणुं होय छे. अने अनुबंध पणु स्थिति-प्रमाणे ज होय छे. पडेलां क्ख्हा प्रमाणेणुं आ तमाम कथन सेवन अने गति आगति सूत्र सुधी अहणु करणुं जेधये. जे वात सूत्रकारे ‘से णं भंते ! जहन्नकालद्विद्वयपञ्जत्त-असन्निपंचिदियतिरिक्खजोणिए’ ध्यादि प्रश्नोत्तर उपकथन द्वारा प्रकट कथुं छे—आमां गौतमस्वामीजे प्रभुने जेणुं पूछथुं छे के-हे भगवन् जघन्यकाणनी स्थितिवाणे ते पर्याप्त असंज्ञी पञ्चेन्द्रिय तिर्यग् योनीवाणे एव मरीने जे ‘उक्कोसकालद्विद्वयरयणप्पभा पुढवी०’ उत्कृष्ट स्थितिवाणा रत्नप्रभा पृथिवीना नैरयिकेमां उत्पन्न थय जय अने ते पछी त्यांथी नीकणीने ते इरीथी जघ-

ક્રમેણ 'કેવદ્યં કાલં સેવેજ્જા' ક્રિયત્કાલપર્યન્તં તિર્યગ્ગતિં નારકગતિં ચ સેવેત
 તથા 'કેવદ્યં કાલં ગરૂરાગદં કરેજ્જા' ક્રિયન્કાલપર્યન્તં ગત્યાગતી કુર્યાદિતિ
 પ્રશ્નઃ । ભગવાનાહ—'ગોપમા' હે ગૌતમ ! 'ભવાદેસેણં દો ભવગ્ગહણાઈ' ભવાદેશેન
 —ભવપ્રકારેણ દ્વે ભવગ્રહણે—ભવદ્વયગ્રહણમ્ પ્રથમભવેતુ જપ્રન્યકાલસ્થિતિક પર્યાપ્તા-
 સંક્ષિપ્તેન્દ્રિયતિર્યગ્ગયોનિક સ્તતો દ્વિતીયે નારકમવે નારકો જાતસ્તતો નરકાભિઃ
 સૃત્યાવશ્યમેવ સંક્ષિત્વં લભતે નત્વસંક્ષિત્વમિતિ ભવદ્વયમેવ ભવતીતિ । 'કાલા-
 દેસેણ' કાલાદેશેન—કાલપ્રકારેણ કાલત્વ ઇત્યર્થઃ 'જહન્નેણ પલિઓવમસ્સ-
 અસંખેજ્જહમાગં અંતોમુહુત્તમઽમહિયં' જપ્ર-યેન પલ્યોપમસ્ય અસંખ્યેય-
 ભાગમન્તર્મુહૂર્તમ્ભયધિકમ્—અન્તર્મુહૂર્તાધિકમ્ પલ્યોપમસ્યાસંખ્યેયભાગમિત્યર્થઃ ।
 'ઉક્કોસેણ વિ પલિઓવમસ્સ અસંખેજ્જહમાગં અંતોમુહુત્તમઽમહિયં'
 ઉત્કર્ષેણાપિ પલ્યોપમસ્યાસંખ્યેયભાગમન્તર્મુહૂર્તામ્ભયધિકમ્ અન્તર્મુહૂર્તા-

અસંજ્ઞી પચેન્દ્રિય તિર્યંચ્ચ હો જાતા હૈ—તો વહ ઇસ ક્રમ સે કથ તક
 ઉસગતિ કા—તિર્યંચ્ચગતિ કા ઓર નારક ગતિ કા સેવન કરતા રહતા
 હૈ—કથ તક ગતિ આગતિ કરતા રહતા હૈ ? ઇસકે ઉત્તર મેં પ્રશુ કહતે
 હૈ—'ગોપમા !' હે ગૌતમ ! 'ભવાદેસેણં દો ભવગ્ગહણાઈ' ભવ કી
 અપેક્ષા વહ દો ભવોં કો ગ્રહણ કરને તક ગમનાગમન કરતા હૈ—ઓર
 'કાલાદેસેણ' કાલ કી અપેક્ષા સે વહ 'જહન્નેણ પલિઓવમસ્સ
 અસંખેજ્જહમાગં અંતોમુહુત્તમઽમહિયં' જપ્રન્ય સે તો ઇક અન્તર્મુહૂર્ત
 અધિક પલ્યોપમ કે અસંખ્યાતવે ભાગ તક ગમનાગમન કરતા હૈ
 ઓર 'ઉક્કોસેણં વિ પલિઓવમસ્સ અસંખેજ્જહમાગં અંતોમુહુત્તમ-

ન્યકાળની સ્થિતિવાળા પર્યાપ્ત અસંજ્ઞી પચેન્દ્રિય તિર્યંચ્ચ થઈ બાક તે તે
 આક્રમથી ક્યાં સુધી તે ગતિનું એટલે કે તિર્યંચ્ચ ગતિનું અને નારકગતિનું
 સેવન કરતો રહે છે ? અને ક્યાં સુધી ગતિ—અને આગતિ—આવણુ જણું
 કરતો રહે છે ? આ પ્રશ્નના ઉત્તરમાં પ્રશુ કહે છે કે—'ગોપમા !' હે ગૌતમ !
 'ભવાદેસેણં દો ભવગ્ગહણાઈ' ભવની અપેક્ષાએ તે બે ભવોને ગ્રહણ કરતાં
 સુધી ગમના ગમન—અવર જવર કરે છે. અને 'કાલાદેસેણં' કાળની અપેક્ષાએ
 તે 'જહન્નેણ પલિઓવમસ્સ અસંખેજ્જહમાગં અંતોમુહુત્તમઽમહિયં' જપ્રન્યથી એક
 અંતર્મુહૂર્ત અધિક પલ્યોપમના અસંખ્યાતમા ભાગ સુધી ગમનાગમન—
 અવર જવર કરે છે. અને 'ઉક્કોસેણં વિ પલિઓવમસ્સ અસંખેજ્જહમાગં અંતો-

धिकृत्योपमस्यासंख्यातभागमित्यर्थः । 'एवइयं कालं जाव करेज्जा' एतावत्कालं यावत्कुर्यात्, अत्र यावत्पदात् एतावत्कालं तिर्यग्गति नारकगति च सेवेत तथा—एतवन्तमेव कालं गत्यागनी—गमनागमने च कुर्यादिति सर्वं संगृह्यते ६ । 'उक्कोसकालाद्धिपज्जत्तअपन्नि पंचिदियतिरिक्खजोणिए णं भंते' उत्कर्षकालस्थितिकपर्याप्तमंज्ञिपञ्चेन्द्रियतिर्यग्योनिकः खलुः भदन्त । 'जे भविए' यो भव्यः योग्यः । 'रयणप्पभा पुहवीनेरइएसु उव्वज्जित्तए' रत्नप्रभा पृथिवी नैरयिकेषु उत्पत्तम् । 'से णं भंते' स खलु भदन्त ! 'केवइयकालं जाव' कियत्कालस्थितिकेषु नैरयिकेषु 'उव्वज्जेज्जा' उत्पद्येन समुत्पत्ति० लभेत इति प्रश्नः । भगवानाह—'गोयमा । हे गौतम । 'जहन्नेणं दसवाससहस्सद्धिइएसु' जघन्येन दशवर्षसहस्रस्थितिकेषु नैरयिकेषु 'उव्वज्जेज्जा' उत्पद्येत 'उक्कोसेणं पलिओवमस्स असंखे

वमहियं' उत्कृष्ट से भी अन्तर्मुहूर्त्त अधिक पद्योपम के असंख्यातवें भाग तक 'एवइयं कालं जाव करेज्जा' इतनेकालतक तिर्यग्गति और नारकगति का सेवन करता है और इतनेही कालतक उनमें गमनागमन करता है 'उक्कोसकालाद्धिपज्जत्तअपन्निपंचिदियतिरिक्खजोणिए णं भंते !' हे भदन्त ! जो पर्याप्त असंज्ञी पचेन्द्रिय तिर्यञ्च उत्कृष्ट काल की स्थिति वाला है और 'जे भविए रयणप्पभा पुहवी नेरइएसु उव्वज्जित्तए से णं भंते !' रत्नप्रभा पृथ्वी के नैरयिकों में उत्पन्न होने के योग्य हैं ऐसा वह जीव 'केवइयकालं जाव उव्वज्जेज्जा' 'कितने काल की स्थिति वाले नैरयिकों में उत्पन्न होता है ? इसके उत्तर में प्रभु कहते हैं—'गोयमा !' जहन्नेणं दसवाससहस्सद्धिइएसु०' हे गौतम ! वह जघन्य से दश हजार वर्ष की स्थिति वाले

मुहुत्तमवमहियं' उत्कृष्टथी पद्य अंतर्मुहूर्त्त अधिक पद्योपमना असंख्यातमा भाग सुधी 'एवइयं कालं जाव करेज्जा' आटला कालपर्यंत तिर्यग्गति अने नारकगतितुं सेवन करे छे, अने आटला न काल सुधी तिर्यग्गति अने नारकगतिमां गमनागमन करे छे. उक्कोसकालाद्धिपज्जत्तअपन्नि पंचिदियतिरिक्खजोणिएणं भंते !'० छे लगवन् पर्याप्त असंज्ञी पचेन्द्रिय तिर्यग्ये न्ने एव उत्कृष्ट कालनी स्थितिवाणे छे, अने 'जे भविए रयणप्पभा पुहवि नेरइएसु उव्वज्जित्तए' से णं भंते !' रत्नप्रभा पृथ्वीना नैरयिकेमां उत्पन्न थवाने योग्य छेय ओवे ते एव 'केवइयकालं जाव उव्वज्जेज्जा' छेटला कालनी स्थितिवाणा नैरयिकेमां उत्पन्न थाय छे ? आ प्रश्नना उत्तरमां प्रभु गौतमस्वामीने कहे छे छे—'गोयमा ! जहण्णेणं दसवाससहस्सद्धिइएसु०'

‘જનમ્માગદ્વિદ્વિષ્ણુ ઉવવજ્જેજ્જા’ ઉત્કર્ષેણ પલ્યોપમસ્યાસંસ્થેયમાગસ્થિતિકેષુ ઉત્પદ્યેત્ત ઇતિ । ‘તે ણં મંતે । જીવા એગસમણં કેવહ્યા ઉવવજ્જંતિ’ તે-ઉત્કૃષ્ટ-કાઠસ્થિતિકપર્યાપ્તાસંજ્ઞિપશ્ચેન્દ્રિયતિર્યગ્ધોનિકાઃ જીવાઃ એકસમયેન એકસ્મિન્ સમયે ક્રિયન્તે ઉત્પદ્યન્તે ઇતિ પ્રશ્નઃ । ઉત્તરમાહ-‘અવસેસં જહેવ ઓહિયગમણં તહેવ અણુગંતવ્વં’ અવશેષં યથૈવ ઓધિ ઠગમકેન તથૈવાનુગન્તવ્યમ્ સમાન્યજીવ-મકરણે યથા કથિતમ્ તથૈવ સર્વમ્ અનુગન્તવ્યમિહાપિ જ્ઞાતવ્યમ્ । ‘નવરં ઇમાઈં દોન્નિ ણાણત્તાઈં’ નવરમ્-કેવલમ્ ઇમે દ્વે એવ નાનાત્વે પૂર્વાપેક્ષયા વૈલક્ષણ્યં સ્થલદ્વયે એવ જ્ઞાતવ્યમ્, તદેવ દર્શયતિ-‘ઠિઈં જહન્નેણં પુવ્વકોડી’ સ્થિતિર્જઘન્યેન પૂર્વકોટિઃ ‘ઉક્કોસેણ વિ પુવ્વકોડી’ ઉત્કર્ષેણાપિ પૂર્વકોટિરેવ, ‘એવં અણુવંધો વિ’ એવમ્-

નૈરયિકોં મેં ઉત્પન્ન હોતા હૈ, ઓર ‘ઉક્કોસેણં પલિઓવમસ્સ અસંસ્થેજ્જહં જાવ ઉવવજ્જેજ્જા’ ઉત્કર્ષ સે પલ્યોપમ કે અસંસ્થાત વેં ભાગસ્થિતિ-વાલે નૈરયિકોં મેં ઉત્પન્ન હોતા હૈ ‘તે ણં મંતે’ । જીવા એગસમણં કેવહ્યા ઉવવજ્જંતિ’ હે મદન્ત ! ઉત્કૃષ્ટ કાલ કી સ્થિતિ વાલે પર્યાપ્ત અસંજ્ઞી પશ્ચેન્દ્રિય તિર્યચ્ચ જીવ એક સમય મેં કિતને ઉત્પન્ન હોતે હૈં ? હસકે ઉત્તર મેં પ્રશ્ન કહતે હૈ-‘અવસેસં જહેવ ઓહિયગમણં તહેવ અણુગંતવ્વં’ હે ગૌતમ ! હસ વિષય મેં ઓર સમસ્ત વક્તવ્યતા સામાન્ય પાઠમેં કહે અનુસાર હી જાનની ચાહિયે । ‘નવરં’ પરન્તુ ‘ઇમાઈં દો નાણત્તાઈં’ યે દો નાનાત્વ હૈ-સ્થિતિ ? એવં અનુબન્ધ ૨ । હનકે વિષય મેં જો વિશેષતા હૈ વહ હસ પ્રકાર સે હૈ-‘ઠિઈં જહન્નેણં પુવ્વકોડી ઉક્કોસેણ વિ પુવ્વકોડી’ સ્થિતિ જઘન્ય ઓર ઉત્કૃષ્ટ સે પૂર્વકોટિ વષ

જઘન્યથી તે દસ હજાર વર્ષની સ્થિતિવાળા નૈરયિકોમાં અને ‘ઉક્કોસેણ વિ પલિઓવમસ્સ અસંસ્થેજ્જહં જાવ ઉવવજ્જેજ્જા’ ઉત્કર્ષથી પણ દસ હજાર વર્ષની સ્થિતિવાળા નૈરયિકોમાં ઉત્પન્ન થાય છે ‘તે ણં મંતે ! જીવા એગસમણં કેવહ્યા ઉવવજ્જંતિ’ હે ભગવન્ ઉત્કૃષ્ટ કાળની સ્થિતિવાળા પર્યાપ્ત અસંજ્ઞી પશ્ચેન્દ્રિય તિર્યચ્ચ એક સમયમાં કેટલા ઉત્પન્ન થાય છે ? આ પ્રશ્નના ઉત્તરમાં પ્રશ્ન કહે છે કે-‘અવસેસં જહેવ ઓહિયગમણં તહેવ અણુગંતવ્વં’ હે ગૌતમ ! આ વિષયમાં ખીલૂ તમામ કથન સામાન્ય પાઠમાં કહ્યા પ્રમાણે સમજવું ‘નવરં’ પરન્તુ ‘ઇમાઈં દો નાણત્તાઈં’ આ બે ભિન્નતા છે. સ્થિતિ ૧ અને અનુબંધ ૨ એ બેના વિષયમાં જે વિશેષપણુ છે. તે આ પ્રમાણે છે- ‘ઠિઈં જહન્નેણં પુવ્વકોડી ઉક્કોસેણ વિ પુવ્વકોડી’ સ્થિતિ જઘન્ય અને ઉત્કૃષ્ટથી પૂર્વ કોટિ વર્ષની છે તથા ‘એવં અણુવંધો વિ’ અનુબંધ પણ એજ પ્રમાણે છે. અનુબંધથી લઈ આવીને ઉત્પન્ન થતા નથી. અહિ સુધીનું કથન

स्थितिवदेव अनुबन्धोऽपि ज्ञातव्यः 'अवसेसं तं चेव' अवशेषं—स्थित्यनुबन्धमिन्नं सर्वमपि उत्पादपरिमाणसंहननादिकं तदेव—पूर्ववदेव ज्ञातव्यमिति। 'से णं भंते' स उत्कृष्टकालस्थितिकः खलु भदन्त! 'उक्कोसकालट्टिइयपज्जत्तमसन्निपंचिदियतिरिक्खजोणिए' उत्कृष्टकालस्थितिक पर्याप्तसंज्ञिपञ्चेन्द्रियतिर्यग्गोनिकः प्रथमम् ततस्ततो मृत्वा 'रयणप्पमापुढविनेरइए' रत्नप्रमानारकपृथिवीसम्बन्धिनैरयिको जातः, 'पुणरवि उक्कोसकालट्टिइए पंचिदियतिरिक्खजोणिए' पुनरपि नरकान्निःसृत्य उत्कर्षकालस्थितिकपर्याप्तसंज्ञिपञ्चेन्द्रियतिर्यग्गोनिकोऽभूत् 'ति इति—एवं प्रकारेण 'केवइयं कालं सेवेज्जा' कियत्कालपर्यन्तं तिर्यग्गतिं नारकगतिं च सेवेत् तथा—'केवइयं कालं गइरागइं करेज्जा' कियत्कालपर्यन्तं गत्यागती—गमनागमने

की है तथा 'एवं अणुबंधो वि' अनुबन्ध भी इसी प्रकार है। 'अवसेसं तं चेव' स्थितिद्वार और अनुबन्धद्वार इन द्वारों से भिन्न जो उत्पादद्वार, परिमाण द्वार, और संहनन आदि द्वार हैं वे सब पूर्वोक्त जैसे ही हैं।

अब गौतम प्रभु से ऐसा पूछते हैं—'से णं भंते ! उक्कोसकाल ट्टिइय पज्जत्तमसन्निपंचिदियतिरिक्खजोणिए' हे भदन्त ! वह उत्कृष्ट काल की स्थितिवाला असंज्ञी पञ्चेन्द्रियतिर्यग्गोनिक जीव यदि उस अपनी गृहीत पर्याय से मरकर 'रयणप्पमापुढविनेरइए' रत्नप्रभा पृथिवी का नैरयिक हो जाता है 'पुणरवि उक्कोसकालट्टिइए पंचिदियतिरिक्खजोणिए' और फिर वहां से निकल कर वह उत्कृष्ट काल की स्थितिवाला पंचेन्द्रियतिर्यग्गो हो जाता है, तो वह इस प्रकार से कितने काल तक तिर्यग्गति और नरकगति का सेवन करता है और इस प्रकार से वह कब तक गमनागमन किया

पणु अणु प्रमाणे छे—'अवसेसं तं चेव' स्थितिद्वार अने अनुबंध द्वारेथी जुहा ने उत्पादद्वार, परिष्णाम द्वार, अने संहनन विगेरे द्वारे छे, ते तमाम पूर्वोक्त—पडेला कथा प्रमाणेण छे.

डवे गौतमस्वामी प्रभुने अणुं पूछे छे के—'से णं भंते ! उक्कोसकालट्टिइयपज्जत्तमसन्निपंचिदियतिरिक्खजोणिए' हे भगवन् उत्कृष्ट कालनी स्थिति वणे। ते असंज्ञी पञ्चेन्द्रिय तिर्यग्गोनियेनिवाणे। एव धेते अहणु करेव ते पर्यायथी भरीने 'रयणप्पमापुढविनेरइए' रत्नप्रभा पृथ्वीने। नैरयिक थर्ध णय अने 'पुणरवि उक्कोसकालट्टिइए पंचिदियतिरिक्खजोणिए' ते पथी त्याथी नीकणीने ते उत्कृष्ट कालनी स्थितिवाणे। पञ्चेन्द्रिय तिर्यग्गो थर्ध णय छे. तो ते आवी रीते केटला कण सुधी तिर्यग्ग गति अने नारक गतिनुं सेवन करे छे ? अने आवी रीते ते कथां सुधी गमनागमन—अवर नवर कथां

च कुर्यादिति प्रश्नः । भगवानाह—‘गोयमा’ हे गौतम ! ‘भवादेसेणं दो भवगहणाइं’ भवादेशेन—भवप्रकारेण द्वे भवग्रहणे—भवद्वयग्रहणम् ‘कालादेसेणं’ कालादेशेन—कालप्रकारेण कालत इत्यर्थः, ‘जहन्नेणं पुव्वकोडी दसहिं वामसहस्सेहिं अब्भहिया’ जघन्येन पूर्वकोटिः दशभिर्वर्षसहस्रैरभ्यधिका ‘उक्कोसेणं पल्लिओवमस्स असंखेज्जाइभागं’ उत्कर्षेण पल्लयोपमस्यासंख्येयभागम् ‘पुव्वकोडीए अब्भहियं’ पूर्वकोट्याभ्यधिकम् पूर्वकोट्यधिकपल्लयोपमस्यासंख्येयभागपर्यन्तमित्यर्थः ‘एवइयं जाव करेज्जा’ एतावत्कं यावत् कुर्यात् एतावत्कं यावत् एतावत्कं कालं तिर्यग्गतिं नारकगतिं च सेवेत तथा—एतावदेव कालपर्यन्तं गत्यागती—गमना गमने कुर्यादिति भावः । ७ ‘उक्कोसकालट्टिइय पज्जत्तअसन्निपंविदियतिरिक्खजोणिणं भंते’ उत्कृष्टकालस्थितिक पर्याप्तासंज्ञिपञ्चेन्द्रियतिर्यग्योनिकः खलु

करता है ? इसके उत्तर में प्रभु कहते हैं—‘गोयमा !’ हे गौतम ! ‘भवादेसेणं दो भवगहणाइं, कालादेसेणं जहन्नेणं पुव्वकोडी दसहिं वामसहस्सेहिं अब्भहिया’ भव की अपेक्षा वह दो भवों तक और काल की अपेक्षा जघन्य से दश हजार वर्ष से अधिक एक पूर्व कोटि तक एवं ‘उक्कोसेणं पल्लिओवमस्स असंखेज्जाइभागं पुव्वकोडीए अब्भहियं’ उत्कृष्ट से पूर्व कोटि अधिक पल्लयोपम के असंख्यातवे भाग तक गमनागमन करता रहता है । इस प्रकार वह ‘एवइयं जाव करेज्जा’ इतने कालतक तिर्यग्गति और नरक गति का सेवन करता है, और इतने ही काल तक वह गमनागमन करता है ७, अब गौतम प्रभु से ऐसा पूछते हैं—‘उक्कोसकालट्टिइयपज्जत्तअसन्निपंविदियतिरिक्खजोणिणं भंते’ हे भइन्त ? जो असंज्ञी पञ्चेन्द्रिय पर्याप्त तिर्यग्

करे छे ? आ प्रश्नना उत्तरमां प्रभु कहे छे के—‘गोयमा !’ हे गौतम ! भवा देसेणं दो भवगहणाइं कालादेसेणं जहन्नेणं पुव्वकोडी दसहिं वामसहस्सेहिं अब्भहिया’ भवनी अपेक्षाये ते जे लव सुधी अने ठाणनी अपेक्षाये जघन्यथी दस हजार वर्षथी अधिके एक पूर्व कोटि सुधी अने ‘उक्कोसेणं पल्लिओवमस्स असंखेज्जाइभागं पुव्वकोडीए अब्भहियं’ उत्कृष्टथी पूर्व कोटि अधिक पल्लयोपमना असंख्यातमा लाग सुधी गमना गमन—अवर अवर करतो रहे छे. आ रीते ते “एवइयं जाव करेज्जा” ऐटला ठाण सुधी तिर्यग् गति अने नरक गतिनुं सेवन करे छे. अने ऐटला जे ठाण सुधी गमना गमन—अवर अवर करे छे. हरे गौतमस्यामी प्रभुने ऐवु पूछे टे के—‘उक्कोसकालट्टिइयपज्जत्तअसन्निपंविदियतिरिक्खजोणिणं’ हे भगवन् असंज्ञी पञ्चेन्द्रिय पर्याप्त

મદન્ત ! 'જે મવિણ' યો મવ્યઃ-યોગ્યઃ 'જહન્નકાલદ્વિદ્વિણસુ રચણપ્પમાપુઢવીનેરદ્વિણસુ' જઘન્યકાલસ્થિતિકરત્નપમાપૃથિવીસંબન્ધિનૈરયિકેષુ 'ઉવવજ્જિત્તણ' ઉપપત્તુમ્ 'સે ણં મંતે' સં સ્વલુ મદન્ત ! 'કેવદ્વિય કાલ૦ જાવ' ક્રિયત્કાલસ્થિતિકેષુ નૈરયિકેષુ 'ઉવવજ્જેજ્જા' ઉત્પદ્ધેત્ત ઇતિ પ્રશ્નઃ । મગવાનાહ-ગોયમા' હે ગૌતમ ! 'જહન્નેણં દસવાસહસ્સદ્વિણસુ' જઘન્યેન દશવર્ષસહસ્સસ્થિતિકેષુ નૈરયિકેષુ ઉત્પદ્ધેત્ત ઇત્યગ્રિમેણ સંબન્ધઃ, 'ઉવ્કોસેણ વિ' ઉત્કર્ષેણાપિ 'દસવાસહસ્સદ્વિણસુ' દશવર્ષસહસ્સસ્થિતિકેષુ નૈરયિકેષુ 'ઉવવજ્જેજ્જા' ઉત્પદ્ધેત્ત ઇતિ । 'તે ણં મંતે ! જીવા' તે સ્વલુ મદન્ત ! જીવા એકસમયેન કિયન્તો નરકાવાસે સમુત્પદ્ધન્તે ઇતિ પ્રશ્નઃ । ઉત્તરમાહ-'સેસં તં ચેવ જહા સત્તમગમણ' શેષં તદેવ

ઉત્કૃષ્ટ કાલ કી સ્થિતિ વાલા હૈ ઓર વહ 'જે મવિણ જહન્નકાલદ્વિદ્વિણસુ રચણપ્પમા પુઢવીનેરદ્વિણસુ ઉવવજ્જિત્તણ' જઘન્ય કાલ કી સ્થિતિ વાલે રત્નપ્રમા પૃથિવી કે નૈરયિકોં મેં ઉત્પન્ન હોને કે યોગ્ય હૈ, તો એસા વહ તિર્યચ્ચ જીવ 'કેવદ્વિય૦ કાલ૦ જાવ' કિતને કાલ કી સ્થિતિવાલે નૈરયિકોં મેં ઉત્પન્ન હોતા હૈ ? હસકે ઉત્તર મેં પ્રમુ કહતે હૈં-'ગોયમા ! જહન્નેણં દસવાસહસ્સદ્વિણસુ' હે ગૌતમ । વહ ઉન નૈરયિકોં મેં ઉત્પન્ન હોતા હૈ કિ જિનકી જઘન્ય સે દશ હજાર વર્ષ કી સ્થિતિ હૈ, ઓર 'ઉવ્કોસેણ વિ દસવાસહસ્સદ્વિણસુ' ઉત્કૃષ્ટ સે મી જિનકી સ્થિતિ ૧૦૦૦૦ વર્ષ કી હૈ,

અવ ગૌતમ પ્રમુ સે એસા પૂછતે હૈં-'તે ણં મંતે ! જીવા૦' હે મદન્ત । એસે વે જીવ એક સમય મેં વહાં કિતને ઉત્પન્ન હોતે હૈં ?-હસકે ઉત્તર મેં પ્રમુ કહતે હૈં-'સેસં તં ચેવ જહા સત્તમગમણ' હે ગૌતમ !

એવો જે તિર્યચ્ચ ઉત્કૃષ્ટ કાળની સ્થિતિવાળો છે, અને તે જહન્નકાલદ્વિદ્વિણસુ રચણપ્પમાપુઢવીનેરદ્વિણસુ ઉવવજ્જિત્તણ' જઘન્ય કાળની સ્થિતિવાળા રત્નપ્રમા પૃથ્વીના નૈરયિકોંમાં ઉત્પન્ન થવાને યોગ્ય છે, એવો તે તિર્યચ્ચ જીવ 'કેવદ્વિય૦ કાલ૦ જાવ' કેટલા કાળની સ્થિતિવાળા નૈરયિકોંમાં ઉત્પન્ન થાય છે ? આ પ્રશ્નના ઉત્તરમાં પ્રભુ ગૌતમસ્વામીને કહે છે કે-'ગોયમા !' જહન્નેણં દસવાસહસ્સદ્વિણસુ' હે ગૌતમ ! તે એ નૈરયિકોંમાં ઉત્પન્ન થાય છે કે જેની સ્થિતિ જઘન્યથી દશ હજાર વર્ષની છે. અને 'ઉવ્કોસેણ વિ દસવાસહસ્સદ્વિણસુ' ઉત્કૃષ્ટથી પણ જેમની સ્થિતિ ૧૦૦૦૦ દસ હજાર વર્ષની છે.

હવે ગૌતમસ્વામી પ્રભુને એવું પૂછે છે કે-'તે ણં મંતે જીવા૦' હે ભગવન્ એવા તે જીવો એક સમયમાં ત્યાં કેટલા ઉત્પન્ન થાય છે ? આ પ્રશ્નના ઉત્તરમાં પ્રભુ કહે છે કે-'સેસં તં ચેવ જહા સત્તમગમણ' હે ગૌતમ ! આ

યથા સપ્તમગમકે દ્વિતીયવ્યહિતપૂર્વપ્રકરણે યથા કથિતં તથૈવ ઇહાપિ વક્તવ્યમ્ હૈ
 ગૌતમ । જઘન્યત્ત એકો વા દ્વૌ વા ત્રયો વા સમુત્પચન્તે ઉત્કૃષ્ટત્ત એકસ્મિન્ સમયે
 સંખ્યાતા વા અસંખ્યાતા વા સમુત્પચન્તે ઇતિ । એવં સપ્તમગમપ્રદર્શિતૌઠિકપ્રકરણે
 યથા સંહનનાડવગાહનાસંસ્થાનાદયઃ કથિતાસ્તે સર્વે તથૈવેદાપિ વક્તવ્યા ઇતિ ।
 'સે ણં મંતે !' સ સ્વહુ મદન્ત ! 'ઉક્કોસકાલદ્વિદ્દિશ્યપ્પજ્જત્તઅસન્નિપંચિદિય-
 તિરિવ્વજોણિ' ઉત્કૃષ્ટકાલસ્થિતિકર્પ્યાપ્તાસંજ્ઞિપચ્ચેન્દ્રિયતિર્યગ્ગોનિકઃ પ્રથ-
 મગો જાતઃ, તદનન્તરં તિર્યગ્ગોનિતો મૃત્વા 'જહન્નકાલદ્વિદ્દિશ્યરણપ્પભાપુદ્ધવિનેર-

હસ સમ્બન્ધ મેં ઓર મી સવ કથન અનુબન્ધતક ૭વેં ગમક મેં કહે
 અનુસાર જાનના ચાહિયે, અર્થાન્ હસસે અવ્યવહિત જો પૂર્વ પ્રકરણ હૈ
 હસ પ્રકરણ મેં જૈસા કહા ગયા હૈ વૈસા હી યહાં પર મી કહ લેના
 ચાહિયે, તાત્પર્ય હસ કથન કા ઁસા હૈ કિ જઘન્ય સે એક અથવા દો
 અથવા તોન નૈરયિક વહાં ઉત્પન્ન હોતે હૈં ઓર ઉત્કૃષ્ટ સે એક
 સમય મેં સંખ્યાત અથવા અસંખ્યાત નૈરયિક વહાં ઉત્પન્ન હોતે
 હૈં । હસી પ્રકાર સે સાતવેં ગમક મેં પ્રદર્શિત ઔઠિક પ્રકરણ મેં જિસ-
 પ્રકાર સે સંહનન અવગાહના, સંસ્થાન, આદિદ્વાર કહે ગયે હૈં વે સવ
 હસી પ્રકાર સે યહાં પર મી કહલેના ચાહિયે, અવ ગૌતમ પ્રમુ સે ઁસા
 પૂછતે હૈં—'સે ણં મંતે । ઉક્કોસકાલદ્વિદ્દિશ્ય પ્પજ્જત્ત અસન્નિ પંચિદિયતિરિ-
 વ્વજોણિ' હૈ મદન્ત ! પહિલે તો વહ જીવ ઉત્કૃષ્ટ કાલ કી સ્થિતિવાલા
 પર્યાપ્ત અસંજ્ઞી પંચેન્દ્રિય તિર્યચ્ચ જુઠા, ઓર હમકે વાદ વહ મરકર 'જહ-

સંબંધમાં ણીણુ તમામ કથન પશુ અનુબંધ સુધીનું તે ગમનમાં કહ્યા પ્રમા-
 ણેનું સમજવું અર્થાત્ આ કથનની પહેલાનું જે પ્રકરણ છે, તે પ્રકરણમાં જે
 પ્રમાણે કહેવામાં આવ્યું છે, એજ પ્રમાણેનું સઘણું કથન અહિં પણ સમ-
 જવું. આ કથનનું તાત્પર્ય એવું છે કે—જઘન્યથી એક અથવા બે અથવા
 ત્રણ નૈરયિકો ત્યાં ઉત્પન્ન થાય છે અને ઉત્કૃષ્ટથી એક સમયમાં સખ્યાત
 અથવા અસખ્યાત નૈરયિકો ત્યાં ઉત્પન્ન થાય છે. સામાન્ય પ્રકરણમાં જે
 પ્રમાણે સંહનન, અવગાહના, સંસ્થાન, વિગેરે દ્વારા કહ્યા છે. તે તમામ
 એજ રીતે અહિંયાં પણ સમજવા હવે ગૌતમસ્વામી પ્રભુને એવું પૂછે છે
 કે—સે ણં મંતે ! ઉક્કોસકાલદ્વિદ્દિશ્યપ્પજ્જત્તઅસન્નિપંચિદિયતિરિવ્વજોણિ' હે
 ભગવન્ પહેલાં તે હવે ઉત્કૃષ્ટ ધાણની સ્થિતિવાળો પર્યાપ્ત અસંજ્ઞી પંચે-

इए' जघन्यकालरियतिकरत्नप्रभापृथिवीसंबन्धिनारकोऽभवत्, 'पुणरवि उक्को-
सकालद्विइयपज्जत्तअसन्निपंचिंदियतिरिक्खजोणिए' पुनरपि नरकान्निः
सृत्य तदनन्तरं पुनरपि उत्कृष्टहालस्थितिरूपर्याप्तासंज्ञिपञ्चेन्द्रियतिर्यग्योनिको
जातः, 'त्ति' इति-एवं प्रकारेण 'केवइयं कालं सेवेज्जा' क्रियत्कालपर्यन्तं तिर्य-
गतिं नारकगतिं च सेवेत्त स पर्याप्तासंज्ञिपञ्चेन्द्रियतिर्यग्योनिकः तथा-'केवइयं
कालं गइरागहं करेज्जा' क्रियत्कालपर्यन्तं गत्यागती-गमनागमने च कुर्यादिति
प्रश्नः । भगवानाह-'गोयमा' हे गौतम । 'भवादेसेणं' भवादेशेन-भवप्रकारेण 'दो
भवग्गहणाइं' द्वे भवग्रहणे भवद्वयग्रहणम् एकत्रासंज्ञीपञ्चेन्द्रियस्ततो नारकस्त-
दन्तरमवश्यं संज्ञित्वमेव लभते नत्वसंज्ञित्वमित्याशनेन कथितम् 'दो भवग्ग-

नकालद्विइय रयणप्पभा पुहविनेरइए' जघन्यस्थितिवाला रत्नप्रभा पृथिवी
का नैरयिक हुआ, 'पुणरवि उक्कोसकालद्विइए पज्जत्त असन्नि पंचिंदिय-
तिरिक्खजोणिए' औरफिर वह नरक से निकलकर-उत्कृष्ट काल की
स्थितिवाला पर्याप्त असंज्ञी पञ्चेन्द्रियतिर्यञ्च हुआ, तो इस प्रकार से
वह 'केवइयं कालं सेवेज्जा जाव करेज्जा' कितने काल तक उस तिर्य-
ञ्चगति और नरक गति का सेवन करता है और कितने कालतक इस
प्रकार से वह गमनागमन करता रहता है ? तो इसके उत्तर में प्रभु उन
गौतम से कहते हैं-'गोयमा 'हे गौतम ! 'भवादेसेणं दो भवग्गहणाइं'
भव की अपेक्षा वह दो भवों के ग्रहण तक-एक भव उसका असंज्ञी
पञ्चेन्द्रिय का होता है और दूसरा भव उसका नारक का होता है
इसके बाद वह नियम से संज्ञी हो जाता है, इस प्रकार से दो भवों

न्द्रिय तिर्यञ्च थाय अने ते पछी भरीने 'जहन्नकालद्विइयरयणप्पभा पुहवी
नेरइए' जघन्य स्थितिवाणो रत्नप्रभा पृथ्वीने। नैरयिक थाय, 'पुणरवि उक्कोस-
कालद्विइए पज्जत्त असन्निपंचिंदियतिरिक्खजोणिए' अने पाछे नरकथी नीकणीने
उत्कृष्ट काणनी स्थितिवाणा पर्याप्त असंज्ञी पञ्चेन्द्रिय तिर्यञ्च थाय तो आ
रीते ते 'केवइयं कालं सेवेज्जा जाव करेज्जा' डेटला काण सुधी अे तिर्यञ्च
गति अने नरकगतिसुं सेवन करे छे. अने डेटला काण सुधी आ प्रकारे
ते गमना गमन-अवर अवर करतो रहे छे ? आ प्रश्नना उत्तरमां प्रभु
गौतम स्वामीने कहे छे डे-'गोयमा !' हे गौतम ! भवादेसेणं दो भवग्गहणाइं'
भवनी अपेक्षाअे ते जे लवोना अहणु करतां सुधी अेटले डे तेने अेक लव
असंज्ञी पञ्चेन्द्रियने डोय छे. अने तेने भीजे लव नारकने डोय छे. ते
पछी नियमथी ते संज्ञी थरु जाय छे, असंज्ञी रहेतो नथी. आ रीते अे

हणाई' इति । 'कालादेसेणं' कालादेशेन-कालमकरणे कालत इत्यर्थः 'जहन्नेण' जघन्येन 'पुव्वकोडी दसहिं वाससहस्सेहिं अब्भहिया' पूर्वकोटिः दशभिर्वर्षसहस्रै रभ्यधिका दश सहस्रवर्षाधिकपूर्वकोटिः । 'उक्कोसेणं वि' उत्कर्षेणापि 'पुव्वकोडो दसवाससहस्सेहिं अब्भहिया' पूर्वकोटिः दशवर्षसहस्रैरभ्यधिका, 'एवइयं कालं सेवेज्जा' एतावन्तं कालम्-एतावत्कालपर्यन्तं गत्यागती-गमनागमने कुयात् इति, 'उक्कोसकालद्विइयपज्जत्तअसन्नपंचिदियतिरिक्खजोणिए णं भंते।' उत्कर्ष-कालस्थितिकपर्याप्ता संज्ञिपञ्चेन्द्रियतिर्यग्भ्योनिकः खलु भदन्त । 'जे भविए' यो भव्यः-भवितुं योग्यः 'उक्कोसकालद्विइएसु' उत्कर्षकालस्थितिकेषु 'रयणप्पभा-पुढविनेरइएसु' स खलु भदन्त । उत्कर्षकालस्थितिकः रत्नप्रभा पृथिवी-नैरयिकेषु उत्पत्तुं योग्यः पर्याप्तासंज्ञिपञ्चेन्द्रियतिर्यग्भ्योनिकः 'केवइयकालद्विइएसु'

के ग्रहण तक वह उसगति का सेवन करता है और 'कालादेसेणं' काल की अपेक्षा वह 'जहन्नेणं' जघन्य से पुव्वकोडी दसहिं वाससहस्सेहिं अब्भहिया 'दश हजार वर्ष' अधिक एक कोटि पूर्व तक और 'उक्कोसेणं वि' उत्कृष्ट से भी दश हजार वर्ष अधिक एक कोटि पूर्व तक वह गमनागम करता है ।

अब गौतम प्रभु से ऐसा पूछते हैं-'उक्कोसकालद्विइयपज्जत्त-असन्नपंचिदियतिरिक्खजोणिए णं भंते' जे भविए उक्कोसकाल-द्विइएसु रयणप्पभा पुढवि० हे भदन्त ! उत्कृष्ट काल की स्थिति वाला पर्याप्त असंज्ञी पञ्चेन्द्रियतिर्यग्भ्योनिक जीव जो उत्कृष्ट काल की स्थिति-वाले रत्न प्रभा पृथिवी के नैरयिकों में उत्पन्न होने के योग्य है 'से णं भंते ।' ऐसा वह जीव हे भदन्त 'केवइयकालद्विइएसु उववज्जेज्जा'

अवेना अइय सुधी ते गतिनुं सेवन करे छे. अने 'कालादेसेणं' काणनी अपेक्षाअे ते 'जहन्नेणं' जघन्यथी 'पुव्वकोडि दसहिं वाससहस्सेहिं अब्भहिया' दश हजार वर्ष अधिक अेक पूर्व कोटि सुधी अने 'उक्कोसेणं वि' उत्कृष्टथी पयु दस हजार वर्ष अधिक अेक पूर्वकोटि सुधी ते गमनागमन करे छे.

अवे गौतमस्वामी प्रभुने अेषुं पूछे छे के-'उक्कोसकालद्विइय पज्जत्त असन्नपंचिदियतिरिक्खजोणिए णं भंते । जे भविए उक्कोसकालद्विइएसु रयण-प्पभापुढवि०' हे भगवन् उत्कृष्टकाणनी स्थितिवाणे पर्याप्त असंज्ञी पञ्चेन्द्रिय तिर्यग्भ्योनीवाणे एव के अे उत्कृष्ट काणनी स्थितिवाणा रत्नप्रभा पृथ्वीना नैरयिकेमां उत्पन्न धराने योग्य छे, 'से णं भंते !' अवे ते एव हे भगवन् 'केवइयकालद्विइएसु उववज्जेज्जा' केदसा काणनी स्थितिवाणा नैरयि-

कियत्कालस्थितिकेषु 'उव्वज्जेज्जा' उत्पद्येतेति प्रश्नः । भगवानाह—'गोयमा !' हे गौतम ! 'जहन्नेणं पलिओवमस्स' जघन्येन पल्योपमस्य 'असंखेज्जइभागट्टिइएसु' असंख्येयभागस्थितिकेषु नारकेषु उत्पद्येत तथा 'उक्कोसेण वि' उत्कर्षेणापि 'पलिओवमस्स' पल्योपमस्य 'असंखेज्जइभागट्टिइएसु' असंख्येयभागस्थितिकेषु नारकेषु 'उव्वज्जेज्जा' उत्पद्येत इति । 'ते णं भंते ! जीवा एगसमएणं०' ते—उत्कर्षकालस्थितिकपर्याप्तासंज्ञिपञ्चेन्द्रियतिर्यग्योनिका उत्कृष्टकालस्थितिकरत्नप्रभापृथिवी नैरयिकेषु उत्पत्तियोग्याः खलु भदन्त ! जीवा एकस्मिन् समये कियत्संख्यका उत्पद्यन्ते, इति उत्पत्तिविषयकः प्रश्नः । उत्तरमाह—'सेसं जहा सत्तमगमए'

कितने काल की स्थिति वाले नैरयिकों में उत्पन्न होता है ? इसके उत्तर में प्रभु कहते हैं—'गोयमा' हे गौतम ! 'जहन्नेणं पलिओवमस्स असंखेज्जइभागट्टिइएसु' ऐसा वह जीव जघन्य से पल्योपम के असंख्यातवे भाग प्रमाण स्थितिवाले नारको में उत्पन्न होता है । तथा 'उक्कोसेण वि' उत्कृष्ट से भी 'पलिओवमस्स असंखेज्जइभागट्टिइएसु' पल्योपम के असंख्यातवे भाग प्रमाण स्थितिवाले नारकों में उत्पन्न होता है ।

अब गौतम प्रभु से ऐसा पूछते हैं—'ते णं भंते ! जीवा एगसमएणं०' हे भदन्त ! उत्कृष्ट काल की स्थितिवाले वे पर्याप्त असंज्ञी पञ्चेन्द्रियतिर्यञ्च जो कि उत्कृष्ट काल की स्थितिवाले रत्नप्रभा पृथिवी के नैरयिकों में उत्पत्ति के योग्य हैं एक समय में वहां कितने उत्पन्न होते हैं ? इसके उत्तर में प्रभु उन गौतम से कहते हैं—'सेसं जहा सत्तम

कैमां उत्पन्न थय छे ? आ प्रश्नना उत्तरमां प्रभु कडे छे के—'गोयमा !' हे गौतम ! 'जहन्नेणं पलिओवमस्स असंखेज्जइभागट्टिइएसु' अये। ते एव जघन्यथी पल्योपमना असंख्यातमां लाग प्रमाणुनी स्थितिवाणा नारकैमां उत्पन्न थय छे, तथा उक्कोसेणं वि' उत्कृष्टथी पए 'पलिओवमस्स असंखेज्जइभागट्टिइएसु' पल्योपमना असंख्यातमां लाग प्रमाणुनी स्थितिवाणा नारकैमां उत्पन्न थय छे. हवे गौतमस्वामी प्रभुने अएवुं पूछे छे के—ते णं भंते ! जीवा एगसमएणं० हे भगवन् उत्कृष्ट काणनी स्थितिवाणा पर्याप्त असंज्ञी पञ्चेन्द्रिय तिर्यञ्च के ने उत्कृष्ट काणनी स्थितिवाणा रत्नप्रभा पृथ्वीना नैरयिकैमां उत्पन्न थवाने योग्य छे, तेअे अेक समयमां त्यां केटला उत्पन्न थय छे ? आ प्रश्नना उत्तरमां प्रभु कडे छे के—'सेसं जहा सत्तमगमए' हे गौतम !

શેષં યથા સપ્તમગમકે, અયમાશયઃ એકરિનન નનયે ક્રિયત્વ્યંસ્વકા ઉત્પચન્તે
 હિતિ પ્રશ્નસ્ય ગૌતમ! જઘન્યેન એકો વા દ્વૌ ત્રયો વા સમુત્પચન્તે, ઉત્કર્ષતઃ
 સંખ્યાતા વા અસંખ્યાતા વા જાયન્તે, હત્યુતરઘ્ । એવમ્ સંહનનાવગાહનાસંસ્થાન-
 લેશ્યા દૃષ્ટિજ્ઞાનાજ્ઞાનયોગોપયોગાદિકાઃ સર્વે પદાર્થાઃ પૂર્વરીત્યૈવ અત્રાપિ વક્ત-
 વ્યાઃ સર્વં સપ્તમગમકવદેવ તત એવ દ્રષ્ટવ્યમ્ । ક્રિયત્પર્યન્તમિત્યાહ—‘જાવ’ યાવત્
 સેવનાગત્યાગતિસૂત્રપર્યન્તમિતિ, તદેવાહ—‘સે ણં મંતે’ ક્થ્યાદિ । ‘સે ણં મંતે!’
 સ સ્વલુ મદન્ત ! ‘ઉક્કોમકાલઢ્ઢિહ્યપ્જ્જત્તઅસન્નિપંધિદિયતિરિક્કલ્લજોણિ’

ગમણ’ હે ગૌતમ ! હસ વિષય મેં સ્વસ્ત કથન સમય ગમક મેં કહે
 અનુસાર જાનના યાહિયે, હસ કથન કા તાત્પર્ય એસા હૈ—ગૌતમ ને જો
 પ્રશ્ન સે એસા પ્રશ્ન ક્રિયા હૈ કિ એક સમય મેં વહાં ક્રિતને નૈરયિક ઉત્પન્ન
 હોતે હૈં ? સો હસકા ઉત્તર ‘એક સમય મેં વહાં એક અથવા દો અથવા
 તોન નૈરયિક ઉત્પન્ન હોતે હૈં’ તથા ઉત્કૃષ્ટ સે સંખ્યાત અથવા અસં-
 ખ્યાત નૈરયિક વહાં ઉત્પન્ન હોતે હૈં’—એસા હૈ, હસી પ્રકાર સે સંહનન,
 અવગાહના, સંસ્થાન, લેશ્યા, દૃષ્ટિ જ્ઞાનાજ્ઞાન, યોગ, ઉપયોગ આદિ
 દ્વારો મેં ણી પૂર્વોક્તાનુસાર હી સ્વસ્ત કથન યહાં પર કહ લેના
 યાહિયે, ઓર યહ સબ કથન યાવત્ સેવના ઓર ગતિ આગતિ
 સૂત્ર તક જાનના યાહિયે યહી વાત સૂત્રકાર હસ આગે કે
 પ્રશ્નોત્તર રૂપવાલે કથન સે સ્પષ્ટ કર રહે હૈં—‘સે ણં
 મંતે । ઉક્કોમકાલઢ્ઢિહ્યપ્જ્જત્તઅસન્નિપંધિદિયતિરિક્કલ્લજોણિ’ હે

આ વિષયમાં સઘણ કથન સાતમા ગમકમાં કહ્યા પ્રમાણે સમજવું. આ
 કથનનું તાત્પર્ય એવું છે કે—ગૌતમ સ્વામીએ પ્રશ્નને એવું પૂછ્યું છે કે એક
 સમયમાં કેટલા નૈરયિકો ત્યાં ઉત્પન્ન થાય છે ? આના ઉત્તરમાં પ્રશ્ન કહે
 છે કે—હે ગૌતમ ! જઘન્યથી એક સમયમાં ત્યાં એક અથવા બે અથવા
 ત્રણ નૈરયિકો ઉત્પન્ન થાય છે, અને ઉત્કૃષ્ટથી સંખ્યાત અથવા
 અસંખ્યાત નૈરયિકો ત્યાં ઉત્પન્ન થાય છે. એજ રીતે સંહનન, અવ-
 ગાહના, સંસ્થાન, લેશ્યા, દૃષ્ટિ, જ્ઞાન, અજ્ઞાન, યોગ, ઉપયોગ વિગેરે
 દ્વારોમાં પણ પહેલા કહ્યા પ્રમાણે જ અહિયાં સઘણ કથન સમજવું. અને
 આ તમામ કથન યાવત્ સેવના અને ગતિ આગતિ સૂત્ર સુધી સમજવું.
 એજ વાત આ આગળ કહેવામાં આવતાં પ્રશ્નોત્તરવાળા કથનથી સૂત્રકાર
 સ્પષ્ટ કરે છે.—‘સે ણં મંતે ! ઉક્કોમકાલઢ્ઢિહ્યપ્જ્જત્તઅસન્નિપંધિદિયતિરિક્કલ્લ-
 જોણિ’ હે ભગવન એવ ન્યારે પહેલાં ઉત્કૃષ્ટ ધાળની સ્થિતિવાળા પર્યાય

उत्कर्षकालस्थितिकपर्याप्तासंज्ञिपञ्चेन्द्रियतिर्यग्योनिकः प्रथमम् अभवत् तदनन्तरं-
तिर्यग्योनिनो मृत्वा 'उक्कोसकालद्विइयरयणपभापुढविनेरइए' उत्कर्षकालस्थिति-
रत्नप्रभापृथिवीसंबन्धिनैरयिकोऽभवत्, तदनन्तर तादृशनरकावासात् निःसृत्य
'पुणरवि' पुनरपि 'उक्कोसकालद्विःयपज्जत्तअसन्निपंचिदियतिरिक्खजोणिए'
उत्कृष्टकालस्थितिकपर्याप्तासंज्ञिपञ्चेन्द्रियतिर्यग्योनिकोऽभवत् ति' इति—एव क्रमेण
'केवइयं कालं सेवेज्जा' कियत्कालपर्यन्तं पञ्चेन्द्रियतिर्यग्योनिं नरकगतिं च सेवेत्,
'केवइयं कालं गइरागइं करेज्जा' कियत्कालपर्यन्तं गत्यागती—गमनं चागमनं च
कुर्यादिति प्रश्नः। भगवान् उत्तरमाह—'गोयमा' हे गौतम ! 'भवादेशेन—भवप्रका-
रेण 'दो भवग्गाहणाइं' द्वे भवग्रहणे भवद्वयग्रहणम् प्रथमभवे उत्कृष्टकालस्थितिक-
पर्याप्तासंज्ञिपञ्चेन्द्रियतिर्यग्योनिक इतो द्वितिये भवे रत्नप्रभापृथिवीनारको जातः,
ततो नरकान्निःसृत्य नियमतः संज्ञित्वमेव लभते नत्वसंज्ञित्वमतएव कथ्यते भवा-
देशेन भवद्वयग्रहणमिति । 'कालादेशेण' कालादेशेन—कालपकारेण कालोपेक्षया
ज्ञात्यर्थः 'जहण्णेण' जघन्येन 'पलिओवमस्स असंखेज्जइभागं पुव्वकोडीए अब्भ-

भदन्त ! जब जीव पहिले उत्कृष्ट काल की स्थिति वाला पर्याप्त असंज्ञी
पञ्चेन्द्रिय तिर्यञ्च होता है—और फिर वह वहाँ से मरकर 'उक्कोस-
कालद्विइय०' उत्कृष्ट काल की स्थिति वाला रत्नप्रभा पृथिवी का नैर-
यिक होता है, और फिर इसके बाद वह—वहाँ से निकल कर 'उक्कोस-
कालद्विइयपज्जत्तअसन्निपंचिदियतिरिक्खजोणिए' उत्कृष्ट काल
की स्थिति वाला पर्याप्त असंज्ञी पञ्चेन्द्रियतिर्यञ्च हो जाता है—तो इस क्रम
से वह 'केवइयं कालं सेवेज्जा, केवइयं कालं गइरागइं करेज्जा' कितने
काल तक पञ्चेन्द्रिय तिर्यग्योनि का और नरक गति का सेवन करता है
और कितने काल तक इस प्रकार से वह गमनागमन करता है ? उत्तर
में भगवान् गौतम से कहते हैं—'गोयमा ! भवादेशेण दो भवग्गह-

असंज्ञी पञ्चेन्द्रिय तिर्यञ्च होय छे, अने ते पछी त्याथी भरीने 'उक्कोसका-
कालद्विइय०' उत्कृष्टकालनी स्थितिवाणा रत्नप्रभा पृथ्वीने नैरयिक थाय छे
अने ते पछी त्याथी नीकणीने 'उक्कोसकालद्विइयपज्जत्तअसन्निपंचिदियति
रिक्खजोणिए' उत्कृष्ट कालनी स्थितिवाणा पर्याप्त असंज्ञी पञ्चेन्द्रिय तिर्यञ्च
थाय छे—तो आ कभथी ते 'केवइयं कालं सेवेज्जा केवइयं कालं गइरा-
गइ करेज्जा' केटला काल सुधी पञ्चेन्द्रिय तिर्यञ्च ये.नितु' अने नारक
ग.तितु' सेवन करे छे. अने केटला काल सुधी आ प्रकारथी ते गमना गमन
—अवर अवर करे छे ? आ प्रश्नना उत्तरमां भगवान् गौतमस्वामीने कहे छे
हे—'गोयमा ! भवादेशेण दो भवग्गहणाइं, कालादेशेण जहण्णेणं पलिओवमस्स

द्वियं' पल्योपमस्यासंख्यातभागं पूर्वकोट्यधिकम्- पूर्वकोट्यधिकपल्योपमस्या-
संख्यातभागपर्यन्तं सेवते गमनागमने च करोतीत्यग्रिमेण संबन्धः । 'उक्कोसेण
त्रि पलिओवमसस असंखेज्जइभागं पुव्वकोडिए अब्भहियं' उत्कृष्टतोऽपि पल्योप
'मस्यासंख्यातभागं पूर्वकोट्याऽभ्यधिकम् 'एवइयं कालं सेवेज्जा' एतावत्कं
-पूर्वदर्शितं कालं सेवेत तिर्यग्गतिं कालं नरकगतिंचेति । 'एवइयं कालं गइरागइं
करेज्जा' एतावत्कं कालम् एतावत्कालपर्यन्तं गतिमागतिं च कुर्यात् 'एव एए
ओहियतिन्नि गमगा' एवम्-उपरि दर्शितप्रकारेण औघिकाः सामान्यरूपाः त्रयो
गमका भवन्ति, तथा- 'जहन्नकालट्टिइएसु तिन्नि गमगा' जघन्यकालस्थितिकेषु
त्रयो गमकाः- 'उक्कोसकालट्टिइएसु तिन्नि गमगा' उत्कर्षकालस्थितिकेषु
त्रयो गमकाः, 'सव्वे ते णव गमा भवन्ति' सर्वे ते मिलित्वा नव संख्यका गमा
भवन्ति, समुच्चयविषयकास्त्रयो गमकाः, तथा जघन्यकालस्थितिकजीवविषयका स्त्रयो
गमाः ६, एतसु कृष्टकालस्थितिकजीवविषयका स्त्रयो गमाः ९, इत्येवं प्रकारेण
सर्वसंकलनया नवसंख्यका गमा भवन्तीति । सू०४ ।

णाइं, कालादेसेणं जहन्नेणं पलिओवमसस असंखेज्जइभागं पुव्वकोडिए
अब्भहियं' हे गौनम ! भवकी अपेक्षा वह दो भवों को ग्रहण करने तक
और काल की अपेक्षा जघन्य से पूर्व कोटि अधिक पल्योपम के असं-
ख्यातवे भाग तक और 'उक्कोसेणं त्रि पलिओवमसस असंखेज्जइभागं
पुव्वकोडिए अब्भहियं' उत्कृष्ट से भी पूर्वकोटि से अधिक पल्योपम के
असंख्यातवे भाग तक उस गति का सेवन करता है और गमनागमन
करता है, 'एवं एए ओहिय तिन्नि गमगा' इस प्रकार से ये सामान्य
रूप तीन गमक हैं, तथा 'जहन्न कालट्टिइएसु तिन्नि गमगा' जघन्य काल
की स्थिति वालों के सम्बन्ध में तीन गमक हैं, और 'उक्कोसकालट्टिइ-
एसु तिन्नि गमगा' उत्कृष्टकाल की स्थिति वालों के सम्बन्ध में, भी
तीन गमक हैं, इस प्रकार 'सव्वे ते णव गमा भवन्ति' सब गमक
नौ होते हैं ॥४॥

असंखेज्जइभागं पुव्वकोडिए अब्भहियं' हे गौनम ! भवकी अपेक्षाओं से ते जो
लव ग्रहण करता सुधी अने ज्ञानी अपेक्षाओं जघन्यथी पूर्वकोटि अधिक
पल्योपमना असंख्यातभा भाग प्रमाण सुधी ते गतिनु सेवन करे छे अने
गमनागमन करे छे. 'एव एए ओहियतिन्नि गमगा' आ रीते सामान्यरूप
त्रय गमक छे अने जहन्नकालट्टिइएसु तिन्नि गमगा' जघन्यज्ञानी स्थिति
वाला ना संबन्धमां पद्यु त्रयु गमक रे. 'उक्कोसकालट्टिइएसु तिन्नि गमगा'
उत्कृष्ट ज्ञानी स्थितिवाला ना संबन्धमां पद्यु त्रयु गमक छे. अे रीते 'सव्वे
ते णव गमगा भवन्ति' अथा मणीने नव गमक धर्ष लय छे. ॥सू. ४॥

एवम्—उपरोक्तक्रमेण असंज्ञिनां पञ्चेन्द्रियतिरश्चां नवधा नारकेषु उत्पादकथितः अथ पुनः संज्ञिनां पञ्चेन्द्रियतिरश्चां नारकेषु नवधोत्पादकथनाय अग्रिमसूत्रमवतारयन्नाह—‘जइ सन्निपञ्चिदिय०’ इत्यादि ।

मूलम्—जइ सन्निपञ्चिदियतिरिक्खजोणिएहिंतो उववज्जंति किं संखेज्जवासाउय सन्निपञ्चिदियतिरिक्खजोणिएहिंतो उववज्जंति? असंखेज्जवासाउयसन्निपञ्चिदियतिरिक्खजोणिएहिंतो उववज्जंति? गोयमा! संखेज्जवासाउयसन्निपञ्चिदियतिरिक्खजोणिएहिंतो उववज्जंति, नो असंखेज्जवासाउयसन्निपञ्चिदियतिरिक्खजोणिएहिंतो उववज्जंति । जइ संखेज्जवासाउयसन्निपञ्चिदियतिरिक्खजोणिएहिंतो उववज्जंति० किं जलचरेहिंतो उववज्जंति. थलचरेहिंतो उववज्जंति खहचरेहिंतो उववज्जंति पुच्छा गोयमा! जलचरेहिंतो उववज्जंति जहा असन्नि जाव पज्जत्तएहिंतो उववज्जंति णो अपज्जत्तएहिंतो उववज्जंति । पज्जत्तसंखेज्जवासाउयसन्निपञ्चिदियतिरिक्खजोणिए णं भंते! जे भविए णेरइएसु उववज्जत्तए, से णं भंते! कइसु पुढवीसु उववज्जेज्जा? गोयमा! सत्तसु पुढवीसु उववज्जेज्जा, तं जहा रयणप्पभाए जाव अहे सत्तमाए। पज्जत्तसंखेज्जवासाउयसन्निपञ्चिदियतिरिक्खजोणिए णं भंते! जे भविए रयणप्पभा पुढवी नेरइएसु उववज्जत्तए, से णं भंते! केवइयकालट्टिइएसु उववज्जेज्जा? गोयमा! जहन्नेणं दसवाससहस्सट्टिइएसु उक्कोसेणं सागरोवमट्टिइएसु उववज्जेज्जा। ते णं भंते! जीवा एगसमएणं केवइया

उववज्जंति. जहेव असन्नि०। तेसि णं भंते! जीवाणं सरीरगा
 किं संघयणी पन्नत्ता? गोयमा! छव्विहसंघयणी पन्नत्ता तं-
 जहा वइरोसभनारायसंघयणी, उसभनारायसंघयणी जाव छेव-
 द्दसंघयणी। सरीरोगाहणा जहेव असन्नीणं जहन्नेणं अंगुलस्स
 असंखेज्जइभागं उक्कोसेणं जोयणसहस्सं। तेसि णं भंते!
 जीवाणं सरीरगा किं संठिया पन्नत्ता? गोयमा! छव्विह-
 संठिया पन्नत्ता, तं जहा समन्नउरंस०१ निग्गोह०२ जाव हुंड०६।
 तेसि णं भंते! जीवाणं कइलेस्साओ पन्नत्ताओ? गोयमा!
 छल्लेस्साओ पन्नत्ताओ तं जहा—कणहलेस्सा जाव सुक्कलेस्सा।
 दिट्ठी तिविहा वि। तिन्नि नाणा तिन्नि अन्नाणा भयणाए।
 जोगो तिविहो वि। सेसं जहा असन्नीणं जाव अणुबंधो, णवरं
 पंचसमुग्घाया आदिल्लगा। वेदो तिविहो वि। अवसेसं तं चेव
 जाव, से णं भंते! पज्जत्तसंखेज्जवासाउय सन्निपंचिदियतिरि-
 क्खजोणिए रयणाप्पभा पुढवी नेरइए, पुणरवि पज्जत्तसंखेज्ज-
 वासाउय सन्नि पंचिदियतिरिक्खजोणिए त्ति केवइयं कालं
 सेवेज्जा केवइयं कालं गइरागइं करेज्जा? गोयमा!
 भवादेसेणं जहन्नेणं दो भवग्गहणाइं उक्कोसेणं अट्ठभवग्गहणाइं।
 कालादेसेणं जहन्नेणं दसवाससहस्साइं अंतोमुहुत्तमव्वभहियाइं,
 उक्कोसेणं चत्तारि सागरोवमाइं चउहिं पुव्वकोडीहिं अव्वभहि-
 याइं एवइयं कालं सेवेज्जा, एवइयं कालं गइरागइं करेज्जा?।

पञ्जत्तसंखेज्जवासाउयसन्नपिंचिंदियतिरिजोणिण् णं भंते !
 जे भविण् जहन्नकालट्टिइयरणप्पभापुढवीनेरइएसु उवव-
 जित्तए, से णं भंते ! केवइयकालट्टिइएसु उववज्जेज्जा ? गोयमा !
 जहन्नेणं दसवाससहस्सट्टिइएसु उववज्जेज्जा उक्कोसेण वि दस-
 वाससहस्सट्टिइएसु उववज्जेज्जा । ते णं भंते ! जीवा एगसमएणं
 केवइया उववज्जंति, एवं सो च्चेव पढमो गमओ निरवसेसो भाणि-
 यव्वो, जाव कालादेसेणं जहन्नेणं दसवाससहस्साइं अंतो-
 मुहुत्तमब्भहियाइं उक्कोसेणं चत्तारि पुव्वकोडीओ चत्तालीसाए-
 वाससहस्सेहिं अब्भहियाओ एवइयं कालं सेवेज्जा एवइयं कालं
 गइरागइं करेज्जा २ । सो च्चेव उक्कोसकालट्टिइएसु उववन्नो
 जहन्नेणं सागरोवमट्टिइएसु उक्कोसेण वि सागरोवमट्टिइएसु
 उववज्जेज्जा । अवसेसो परिमाणादीओ भवादेसपज्जवसाणाओ
 सो च्चेव पढमगमो णेयव्वो जाव कालादेसेणं जहन्नेणं सागरो-
 वमं अंतोमुहुत्तमब्भहियं उक्कोसेणं चत्तारि सागरोवमाइं चउहिं
 पुव्वकोडीहिं अब्भहियाइं, एवइयं कालं सेवेज्जा एवइयं कालं
 गइरागइं करेज्जा ३ । जहन्नकालट्टिइयपञ्जत्तसंखेज्जवासाउय-
 सन्नपिंचिंदियतिरिक्खजोणिण् णं भंते ! जे भविण् रयणप्पभा-
 पुढवीनेरइएसु उववजित्तए, से णं भंते ! केवइयकालट्टिइएसु
 उववज्जेज्जा ? गोयमा ! जहन्नेणं दसवाससहस्सट्टिइएसु उक्कोसेणं
 सागरोवमट्टिइएसु उववज्जेज्जा । ते णं भंते ! जीवा एगसमएणं

केवइया उववज्जंति अवसेसो सो चैव गमओ । नवरं इमाइं अट्ट
 णाणत्ताइं ? सरीरोगाहणा जहन्नेणं अंगुलस्स असंखेज्जइभागं उक्को-
 सेणं धणुहपुहुत्तं१, लेस्साओ तिन्नि आदिल्लाओ२, णो सम्म-
 दिट्ठी मिच्छादिट्ठी णो सम्मामिच्छदिट्ठी३, णो णाणी दो अन्नाणा
 नियमं४, समुग्घाया आदिल्ला तिन्नि५, आउं६, अज्जवसाणा७,
 अणुवंधो य८ जहेव असन्नीणं अवसेसं जहा पढमगमए जाव
 कालादेसेणं जहन्नेणं दसवाससहस्साइं अंतोमुहुत्तमब्भहियाइं
 उक्कोसेणं चत्तारि सागरोवमाइं चउहिं अंतोमुहुत्तेहिं अब्भहि-
 याइं, एवइयं कालं सेवेज्जा एवइयं कालं गइरागइं करेज्जा४।
 सो चैव जहन्नकालट्टिइएसु उववन्नो जहन्नेणं दसवाससहस्स-
 ट्टिइएसु उववज्जेज्जा उक्कोसेण वि दसवाससहस्सट्टिइएसु
 उववज्जेज्जा । ते णं भंते ! जीवा एगसमएणं केवइया उववज्जंति
 एवं सोचैव चउत्थो गमओ निरवसेसो भाणियव्वो जाव काला-
 देसेणं जहन्नेणं दसवाससहस्साइं अंतोमुहुत्तमब्भहियाइं उक्को-
 सेणं चत्तालीसं वाससहस्साइं चउहिं अंतोमुहुत्तेहिं अब्भहियाइं,
 एवइयं कालं सेवेज्जा एवइयं कालं गइरागइं करेज्जा ५ । सो
 चैव उक्कोसकालट्टिइएसु उववन्नो जहन्नेणं सागरोवमट्टिइएसु
 उववज्जेज्जा, उक्कोसेण वि सागरोवमट्टिइएसु उववज्जेज्जा
 ते णं भंते ! जीवा एगसमएणं० एवं सो चैव चउत्थो गमओ
 निरवसेसो भाणियव्वो जाव कालादेसेणं जहन्नेणं सागरोवमं
 अंतोमुहुत्तमब्भहियं, उक्कोसेणं चत्तारि सागरोवमाइं चउहिं

अंतोमुहुत्तोहिं अब्भहियाइं, एवइयं कालं सेवेज्जा, एवइयं कालं
 गइरागइं करेज्जा६। उक्कोसकालट्टिइय पज्जत्त संखेज्जवासाउय
 सन्निपंचिंदियतिरिक्खजोणिए णं भंते! जे भविए रयणप्पभा-
 पुढवी नेरइएसु उववज्जित्तए, से णं भंते! केवइयकालट्टिइएसु
 उववज्जेज्जा? गोयसा! जहन्नेणं दसवासट्टिइएसु उक्कोसेणं
 सागरोवसट्टिइएसु उववज्जेज्जा। ते णं भंते! जीवा एगसमएणं०
 अवसेसो परिमाणादीओ भवादेसै पज्जवसाणो एएसिं चैव पढ-
 मगमओ नेयव्वो, नवरं ठिई जहन्नेणं पुव्वकोडी, उक्कोसेणं वि
 पुव्वकोडी। एवं अणुबंधो वि। सेसं तं चैव। कालादेसेणं जहन्नेणं
 पुव्वकोडी दसहिं वाससहस्सेहिं अब्भहिया, उक्कोसेणं चत्तारि
 सागरोवसाइं चउहिं पुव्वकोडीहिं अब्भहियाइं, एवइयं कालं
 सेवेज्जा एवइयं कालं गइरागइं करेज्जा७। सो चैव जहन्न
 कालट्टिइएसु उववन्नो जहन्नेणं दसवाससहस्सट्टिइएसु उक्कोसेण-
 वि दसवाससहस्सट्टिइएसु उववज्जेज्जा। ते णं भंते! जीवा०
 सो चैव तत्तसो गमओ निरवसेसो भाणियव्वो जाव भवादेसो
 त्ति। कालादेसेणं जहन्नेणं पुव्वकोडी दसहिं वाससहस्सेहिं
 अब्भहिया, उक्कोसेणं चत्तारि पुव्वकोडीओ चत्तालीसाए वास-
 सहस्सेहिं अब्भहियाओ एवइयं कालं सेवेज्जा, एवइयं कालं
 गइरागइं करेज्जा ८। उक्कोसकालट्टिइय पज्जत्तसंखेज्जवासाउय
 सन्निपंचिंदियतिरिक्खजोणिए णं भंते! जे भविए उक्कोस-
 कालट्टिइयरयणप्पभापुढवीनेरइएसु उववज्जित्तए, से णं भंते!

केवइयकालद्विइएसु उववज्जेज्जा । गीयमा ! जहन्नेणं सागरो-
 वमद्विइएसु उक्कोसेण वि सागरोवमद्विइएसु उववज्जेज्जा । ते णं
 भंते ! जीवा० सो चेव सत्तमो गमओ निरवसेसो भाणियवो
 जाव भवादेसा सि । कालादेसेणं जहन्नेणं सागरोवमं पुवकोडीए
 अब्भहियं, उक्कोसेणं चत्तारि सागरोवमाइं चउहिं पुवकोडीहिं
 अब्भहियाइं एवइयं जाव करेज्जा ९ । एवं एए णव गमगा
 उक्खेव निक्खेवओ नवसु वि जहेव असन्नीणं ॥सू० ५॥

छाया- यदि संज्ञिपञ्चेन्द्रियतिर्यग्योनिकेभ्य उत्पद्यन्ते किं संख्येयवर्षा-
 युष्कसंज्ञिपञ्चेन्द्रियतिर्यग्योनिकेभ्य उत्पद्यन्ते ? असंख्येयवर्षायुष्कसंज्ञिपञ्चेन्द्रिय-
 तिर्यग्योनिकेभ्य उत्पद्यन्ते ? गौतम ! संख्येयवर्षायुष्कसंज्ञिपञ्चेन्द्रियतिर्यग्योनिकेभ्य
 उत्पद्यन्ते नो असंख्येयवर्षायुष्कसंज्ञिपञ्चेन्द्रियतिर्यग्योनिकेभ्य उत्पद्यन्ते । यदि
 संख्येयवर्षायुष्कसंज्ञिपञ्चेन्द्रियतिर्यग्योनिकेभ्य उत्पद्यन्ते किं जलचरेभ्य उत्पद्यन्ते
 स्थलचरेभ्य उत्पद्यन्ते, खेचरेभ्य उत्पद्यन्ते ? पृच्छा, गौतम ! जलचरेभ्य उत्पद्यन्ते
 यथा असंज्ञि यावत् पर्याप्तकेभ्य उत्पद्यन्ते नो अपर्याप्तकेभ्य उत्पद्यन्ते । पर्याप्त-
 संख्येयवर्षायुष्कसंज्ञिपञ्चेन्द्रियतिर्यग्योनिकः खलु भदन्त ! यो भव्यो नैरयिकेषु
 उत्पत्तुप्, स खलु भदन्त कतिषु पृथिवीषु उत्पद्येत ? गौतम ! सप्तसु पृथिवीषु
 उत्पद्येत, तद्यथा-रत्नप्रभायां यावद्धःसप्तम्याम् । पर्याप्तसंख्येयवर्षायुष्कसंज्ञि-
 पञ्चेन्द्रियतिर्यग्योनिकः खलु भदन्त ? यो भव्यो रत्नप्रभापृथिवीनैरयिकेषु
 उत्पत्तुप् स खलु भदन्त ? कियत्कालस्थितिकेषु उत्पद्येत ? गौतम ? जघन्येन
 दशवर्षसहस्रस्थितिकेषु उत्कृष्टेण सागरोपमस्थितिकेषु उत्पद्येत । ते खलु
 भदन्त ! जीवा एकसमयेन कियन्त उत्पद्यन्ते ? यथैव असंज्ञि० । तेषां खलु
 भदन्त ! जीवानां शरीराणि किं संहननानि प्रज्ञप्तानि ? गौतम ? पद्भिविषसंहन-
 नानि प्रज्ञप्तानि तद्यथा-वज्र-ऋषभ-नाराचसंहननानि, ऋषभनाराचसंहननानि
 यावत् सेवार्तमहननानि । शरीरावगहना यथैव संज्ञिनाम् जघन्येनाह्मण्यासंख्येय-
 भागम् । करो । यो भव्यो । खलु भदन्त ! जीवानां शरीराणि किं
 संस्थितानि प्रज्ञप्तानि ? गौतम ! पद्भिविषसंस्थितानि प्रज्ञप्तानि तद्यथा समचतुर-

स्रसंस्थितानि न्यग्रोधपरिमण्डलसंस्थितानि यावत् ह्रुण्डसंस्थितानि । तेषां खलु भदन्त ! जीवानां कति लेश्याः प्रज्ञाप्ताः ? गौतम ! षड्लेश्याः प्रज्ञाप्ताः ?, तद्यथा कृष्णलेश्या यावत् शुक्ललेश्याः, दृष्टि स्त्रिविधा अपि । त्रीणि ज्ञानानि, त्रीणि अज्ञानानि भजनया । योगस्त्रिविधोऽपि शेषं यथा-असंज्ञिनां यावदनुबन्धः । नवरं पञ्चसमुद्घाता आदिमाः । वेदस्त्रिविधोऽपि, अवशेषं तदेव यावत्, स खलु भदन्त ! पर्याप्तसंख्येयवर्षायुष्कसंज्ञिपञ्चन्द्रियतिर्यग्योनिको रत्नप्रभापृथिवीनैरयिकः पुनरपि पर्याप्तसंख्येयवर्षायुष्कसंज्ञिपञ्चन्द्रियतिर्यग्योनिक इति कियत्कं कालं सेवेत कियत्कं कालं गत्यागती कुर्यात् ? गौतम ! भवादेशेन जघन्येन द्वे भवग्रहणे, उत्कर्षेणाष्टभवग्रहणानि । कालादेशेन जघन्येन दशवर्षसहस्राणि अन्तर्मुहूर्त्ताभ्यधिकानि उत्कर्षेण चत्वारि सागरोपमाणि चतसृभिः पूर्वकोटिभिरभ्यधिकानि एतावत्कं कालं सेवेत एतावत्कं कालं गत्यागती कुर्यात् ? । पर्याप्तसंख्येयवर्षायुष्कसंज्ञिपञ्चन्द्रियतिर्यग्योनिकः खलु भदन्त ! यो भव्यो जघन्यकालस्थितिकरत्नप्रभापृथिवीनैरयिकेषु उपपत्तुम्, स खलु भदन्त ! कियत्कालस्थितिकेषु उत्पद्येत ? गौतम ! जघन्येन दशवर्षसंस्थितिकेषु उत्पद्येत उत्कर्षेणापि दशवर्षसहस्रस्थितिकेषु उत्पद्येत । ते खलु भदन्त ! जीवा एकसमयेन कियन्त उत्पद्यन्ते, एवं स एव प्रथमो गमको निरवशेषो भणितव्यो यावत्कालादेशेन जघन्येन दशवर्षसहस्राणि-अन्तर्मुहूर्त्ताभ्यधिकानि उत्कर्षेण चतस्रः पूर्वकोटयः चत्वारिंशद्वर्षसहस्रैरभ्यधिकाः एतावत्कालं सेवेत एतावत्कालं गत्यागती कुर्यात् । २। स एवोत्कर्षकालस्थितिकेषु उत्पन्नः जघन्येन सागरोपमस्थितिकेषु उत्कर्षेणापि सागरोपमस्थितिकेषु उत्पद्येत । अवशेषः परिमाणादिकः भवादेशपर्यवसानः स एव प्रथमगमो नेतव्यः, यावत्कालादेशेन जघन्येन सागरोपमन्तर्मुहूर्त्ताभ्यधिकम् उत्कर्षेण चत्वारि सागरोपमाणि चतसृभिः पूर्वकोटिभिरभ्यधिकानि एतावत्कालं सेवेत एतावत्कं कालं गत्यागती-कुर्यात् । ३। जघन्यकालस्थितिकपर्याप्तसंख्येयवर्षायुष्कसंज्ञिपञ्चन्द्रियतिर्यग्योनिकः खलु भदन्त ! यो भव्यो रत्नप्रभापृथिवी नैरयिकेषु उत्पत्तुम्, स खलु भदन्त ! कियत्कालस्थितिकेषु उत्पद्येत ? गौतम ! जघन्येन दशवर्षसहस्रस्थितिकेषु उत्कर्षेण सागरोपमस्थितिकेषु उत्पद्येत । ते खलु भदन्त ! जीवा एकसमयेन कियन्त उत्पद्यन्ते अवशेषः स एव गमः । नवरम् इमानि अष्टौ नानात्वानि, शरीरावगाहना-जघन्येनाङ्गुलस्यासंख्येयसागम् उत्कर्षेण धनुः पृथक्त्वम् १, लेश्या तिस्र-आदिमाः २ । नो सम्यगृदृष्टि मिथ्यादृष्टिः, नो सम्यग्मिथ्यादृष्टिः ३, नो ज्ञानिनाः, (तेषाम्) द्वे अज्ञाने नियमतः ४, समुद्घाता आदिमास्त्रयः ५, आयुः ६, अध्यवसानानि ७, अनुबन्धश्च ८, यथैव असंज्ञिनाम् । अवशेषो यथा प्रथमगम केयावत्कालादेशेन जघन्येन दशवर्षसहस्राणि अन्तर्मुहूर्त्ताभ्यधिकानि, उत्कर्षेण चत्वारि सागरो-

प्रमाणि चतुर्भिरन्तर्मुहूर्तैरभ्यधिकानि, एतावत्कालं सेवेत एतावत्कालं गत्यागती कुर्यात् ।४। स एव जघन्यकालस्थितिकेषु उत्पन्नः जघन्येन दशवर्षसहस्रस्थितिकेषु उत्पद्येत, उत्कर्षेणापि दशवर्षसहस्रस्थितिकेषूपत्पद्येत । ते खलु भदन्त ! जीवाः एकसमयेन कियन्त उत्पद्यन्ते एवं स एव चतुर्थो गमको निरवशेषो भणितव्यः यावत्कालादेशेन जघन्येन दशवर्षसहस्राणि अन्तर्मुहूर्ताभ्यधिकानि उत्कर्षेण चत्वारिंशद्वर्षसहस्राणि चतुर्भिरन्तर्मुहूर्तैरभ्यधिकानि एतावन्तं कालं सेवेत एतावत्कालं गतिमागतिं च कुर्यात् ।५। स एवोत्कर्षकालस्थितिकेषूपत्पन्नः जघन्येन सागरोपमस्थितिकेषु उत्पद्येत, उत्कर्षेणापि सागरोपमस्थितिकेषु उत्पद्येत, ते खलु भदन्त ! जीवा एक समयेन० एवं स एव चतुर्थो गमको निरवशेषो भणितव्यो यावत्कालादेशेन जघन्येन सागरोपमम् अन्तर्मुहूर्ताभ्यधिकम् उत्कर्षेण चत्वारि सागरोपमाणि चतुर्भिरन्तर्मुहूर्तैरभ्यधिकानि एतावत्कालं सेवेत, एतावत्कालं गत्यागती कुर्यात् ।६। उत्कर्षकालस्थितिकपर्याप्तसंख्येयवर्षायुष्कसंज्ञिपञ्चेन्द्रियतिर्यग्भ्योनिकः खलु भदन्त । यो भव्यो रत्नप्रभापृथिवीनैरयिकेषु उत्पत्तुम्, स खलु भदन्त ! कियत्कालस्थितिकेषु उत्पद्येत ? गौतम् ! जघन्येन दशवर्षसहस्रस्थितिकेषु उत्कर्षेण सागरोपमस्थितिकेषु उत्पद्यते । ते खलु भदन्त ! जीवाः एकसमयेन० अवशेषः परिमाणादिको भवादेशपर्यवसानः, एतेषामेव प्रथमगमको नेतव्यः, नवरं स्थितिर्जघन्येन पूर्वकोटिः उत्कर्षेणापि पूर्वकोटिः । एवमनुबन्धोऽपि । शेषं तदेव । कालादेशेन जघन्येन पूर्वकोटिर्दशभिर्वर्षसहस्रैरभ्यधिका उत्कर्षेण चत्वारि सागरोपमाणि चतसृभिः पूर्वकोटिभिरभ्यधिकानि एतावन्तं कालं सेवेत । एतावत्कालं गत्यागती कुर्यात् ।७। स एव जघन्यकालस्थितिकेषु उत्पन्नो जघन्येन दशवर्षसहस्रस्थितिकेषु उत्कर्षेणापि दशवर्षसहस्रस्थितिकेषूपत्पद्येत । ते खलु भदन्त ! जीवाः० स एव सप्तमो गमको निरवशेषो भणितव्यो यावद्भवादेश इति, कालादेशेन जघन्येन पूर्वकोटिर्दशभिर्वर्षसहस्रैरभ्यधिकाः, उत्कर्षेण चतस्रः पूर्वकोट्यश्चत्वारिंशद् वर्षसहस्रैरभ्यधिकाः, एतावत्कालं सेवेत, एतावत्कालं गत्यागती कुर्यात् ।८। उत्कर्षकालस्थितिक पर्याप्तसंख्येयवर्षायुष्कसंज्ञिपञ्चेन्द्रियतिर्यग्भ्योनिकः खलु भदन्त ! यो भव्य उत्कर्षकालस्थितिकरत्नप्रभा पृथिवीनैरयिकेषु उत्पत्तुम्, स खलु भदन्त ! कियत्कालस्थितिकेषूपत्पद्येत ? गौतम ! जघन्येन सागरोपमस्थितिकेषु उत्कर्षेणापि सागरोपमस्थितिकेषूपत्पद्येत । ते खलु भदन्त ! जीवाः० स एव सप्तमगमको निरवशेषो भणितव्यो यावद् भवादेश इति । कालादेशेन जघन्येन सागरोपमं पूर्वकोट्याभ्यधिकम् उत्कर्षेण चत्वारि सागरोपमाणि चतसृभिः पूर्वकोटिभिरभ्यधिकानि एतावत्कालं यावत्कुर्यात् ॥९॥ एवमेते नव गमकाः, उत्क्षेपनिक्षेपौ नवस्वपि यथैव असंज्ञिनाम् ॥सू०५॥

टीका—‘जइ सन्निपंचिदियतिरिक्खजोणिएहिंतो उव्वज्जंति’ यदि संज्ञिपञ्चेन्द्रियतिर्यग्योनिकेभ्य उत्पद्यन्ते, किं संखेज्जवासाउयपन्निपंचिदियतिरिक्खजोणिएहिंतो उव्वज्जंति’ किं संखेयवर्षायुष्कसंज्ञिपञ्चेन्द्रियतिर्यग्योनिकेभ्य उत्पद्यन्ते, अथवा ‘असंखेज्जवासाउयसन्निपंचिदियतिरिक्खजोणिएहिंतो उव्वज्जंति’ असंखेयवर्षायुष्कसंज्ञिपञ्चेन्द्रियतिर्यग्योनिकेभ्य उत्पद्यन्ते हे भदन्त ! यदि नैरयिकः संज्ञिपञ्चेन्द्रियतिर्यग्यो नत आगत्य रत्नप्रभादि नरकावासे उत्पद्यन्ते तदा किं संखेयवर्षायुष्कसंज्ञिपञ्चेन्द्रियतिर्यग्योनिकेभ्य आगत्य समुत्पद्यन्ते नरके, अथवा असंखेयवर्षायुष्कसंज्ञिपञ्चेन्द्रियतिर्यग्योनिकेभ्य आगत्य नरके समुत्पद्यन्ते ? इति प्रश्नः । भगवानाह—‘गोयमा’ हे गौतम ! संखेज्जवासाउय सन्निपंचिदिय

इस प्रकार के उपर में कहे हुए क्रम से असंज्ञी पञ्चेन्द्रिय तिर्यञ्चों का नौ प्रकार से नरकों में उत्पाद कहा—अब सूत्रकार संज्ञी पञ्चेन्द्रियतिर्यञ्चों का नारकों में नौ प्रकार के उत्पाद का कथन करने के लिये अग्रिम सूत्र कहते हैं—

‘जइ सन्नि पंचिदियतिरिक्खजोणिएहिंतो—इत्यादि

टीकार्थ—अब गौतम इस सूत्र द्वारा प्रभु से ऐसा पूछते हैं—‘जइ सन्निपंचिदियतिरिक्खजोणिएहिंतो उव्वज्जंति०’ हे भदन्त ! यदि नैरयिक संज्ञी पञ्चेन्द्रियतिर्यञ्चों से आकर के नरक में उत्पन्न होते हैं तो क्या वे संख्यात वर्ष की आयुवाले संज्ञी पञ्चेन्द्रियतिर्यञ्चों से आकर के नरक में उत्पन्न होते हैं ? या असंख्यात वर्ष की आयु वाले संज्ञी पञ्चेन्द्रियतिर्यञ्चों से आकर के

आ रीते उपर कहेला कथनी असंज्ञी पञ्चेन्द्रिय तिर्यञ्चोना नव प्रकारथी नारकोमां उत्पाद कहे। उवे संज्ञी पञ्चेन्द्रिय तिर्यञ्चोना नारकोमां ६ नव प्रकारथी उत्पादनुं कथन करवा भाटे सूत्रकार आगणना सूत्रनुं कथन करे छे।

‘जइ सन्निपंचिदियतिरिक्खजोणिएहिंतो’ इत्यादि—

टीकार्थ—उवे गौतमस्वामी आ सूत्रथी प्रभुने अवे पूछे छे डे—‘जइ सन्नि पंचिदियतिरिक्खजोणिएहिंतो उव्वज्जंति’ डे लगवन जे नैरयिक संज्ञी पञ्चेन्द्रिय तिर्यञ्चोनिवाणाभांथी आवीने उत्पन्न थाय छे, तो शुं तेन्ना संख्यात वर्षनी आयुवाणा संज्ञी पञ्चेन्द्रिय तिर्यञ्चोभांथी आवीने नरकोमां उत्पन्न थाय छे ? डे असंख्यात वर्षनी आयुवाणा संज्ञी पञ्चेन्द्रिय तिर्यञ्चोभांथी आवीने उत्पन्न थाय छे ? आ प्रश्नना उत्तरमां प्रभु कहे छे डे—‘गोयमा !’ डे गौतम ! ‘संखेज्जवासाउयसन्नि पंचिदियतिरिक्खजोणिएहिंतो उव्व-

तिरिक्खजोणिण्हितो उववज्जंति' संख्येयवर्षायुष्कसंज्ञिपञ्चेन्द्रियतिर्यग्योनिकेभ्य आगत्यैव समुत्पद्यन्ते 'नो असंखेज्जवासाउय सन्निपंचिदियतिरिक्खजोणिण्हितो उववज्जंति' नारका नरकावासे नो-नैव कथमपि असंख्येयवर्षायुष्कसंज्ञिपञ्चेन्द्रिय-तिर्यग्योनिकेभ्य आगत्य समुत्पद्यन्ते इति। 'जइ संखेज्जवासाउय सन्निपंचिदिय-तिरिक्खजोणिण्हितो उववज्जंति' यदि स नैरयिकाः संख्येयवर्षायुष्कसंज्ञिपञ्चेन्द्रिय-तिर्यग्योनिकेभ्य आगत्य नरके समुत्पद्यन्ते तदा 'किं जलचरेहिंतो उववज्जंति थलचरेहिंतो उववज्जंति खहचरेहिंतो उववज्जंति ? पुच्छा' किं जलचरेभ्य, इत्यादि पृच्छा हे भदन्त ! यदि संख्येयवर्षायुष्कसंज्ञिपञ्चेन्द्रियतिर्यग्योनिकेभ्य आगत्य नैर-यिकाः नरके उत्पद्यन्ते तदा किं ते नैरयिकाः जलचरेभ्य आगत्योत्पद्यन्ते, अथवा स्थलचरेभ्य आगत्य उत्पद्यन्ते, अथवा खेचरेभ्य आगत्य समुत्पद्यन्ते ते

उत्पन्न होते हैं ? इस प्रश्न के उत्तर में प्रभु कहते हैं—'गोयमा' हे गौतम ! 'संखेज्जवासाउय सन्निपंचिदियतिरिक्खजोणिण्हितो उववज्जंति० नो असंखेज्ज०' वे संख्यात वर्ष की आयुवाले संज्ञी पञ्चेन्द्रियतिर्यञ्चों से आकर के उत्पन्न होते हैं, किन्तु असंख्यात वर्ष की आयु वालों से आकर नहीं उत्पन्न होते हैं अब गौतम पुनः प्रभु से ऐसा पूछते हैं—हे भदन्त ! यदि नारक नरकों में असंख्यात वर्ष की आयु वाले तिर्यञ्चों से आकर के नहीं उत्पन्न होते हैं और संख्यात वर्ष की आयु वाले संज्ञी पञ्चेन्द्रियतिर्यञ्चों से आकरके ही उत्पन्न होते हैं तो वे कौनसे तिर्यञ्चों में से आकर के उत्पन्न होते हैं ? 'किं जलचरेहिंतो उववज्जंति, थलचरेहिंतो उववज्जंति, खहचरेहिंतो उववज्जंति' क्या जलचर तिर्यञ्चों में से आकर के उत्पन्न होते हैं ? या स्थलचर तिर्यञ्चों में से आकर के उत्पन्न होते हैं ? या खेचर तिर्यञ्चों में से आकर के उत्पन्न होते हैं ? इसके उत्तर में प्रभु कहते हैं—

वज्जंति नो असंखेज्ज०' संख्यात वर्षानी आयुवाणा संज्ञी पञ्चेन्द्रिय तिर्य'-योमांथी आवीने तेजो त्यां उत्पन्न धाय छे. परंतु असंख्यातवर्षानी आयु-ध्यवाणाओमांथी आवीने उत्पन्न धता नथी.

इसे गौतमस्वामी प्रभुने जेवु पूछे छे के-हे भगवन् जे नारक थव असंख्यात वर्षानी आयुध्यवाणा तिर्य'योमांथी आवीने नरकेमां उत्पन्न नथी धता अने संख्यात वर्षानी आयुध्यवाणा संज्ञी पञ्चेन्द्रिय तिर्य'यो-मांथी आवीने उत्पन्न धाय छे ? तो तेजो क्या प्रकारना तिर्य'योमांथी आवीने उत्पन्न धाय छे ? 'किं जलचरेहिंतो उववज्जंति' शु' तेजो जल-चर-पाणीमां रडेवावाणा तिर्य'योमांथी आवीने उत्पन्न धाय छे ? अथवा स्थलचर तिर्य'योमांथी आवीने उत्पन्न धाय छे ? अथवा जेचर—आका-शमां रडेवावाणा तिर्य'योमांथी आवीने उत्पन्न धाय छे ? आ प्रश्नना

नारकाः इति प्रश्नः । भगवानाह—‘गोयमा’ हे गौतम । ‘जलचरेर्हितो उववज्जंति’ जलचरेभ्य आगत्य ते नारकाः समुत्पद्यन्ते ‘जहा असन्नी’ यथा असंज्ञिनः असंज्ञिनः प्रकरणे यथा कथितं तथैव अत्रापि अवगन्तव्यम् कियत्पर्यन्तं तत्रत्यं प्रकरणं ज्ञातव्यं तत्राह—‘जाव’ इत्यादि, ‘जाव पज्जत्तएर्हितो उववज्जंति, गो अपज्जत्तएर्हितो उववज्जंति’ यावत्पर्याप्तकेभ्य आगत्य उत्पद्यन्ते नो अपर्याप्तकेभ्य एतत्पर्यन्तं ज्ञातव्यमिति, हे गौतम ! ते नारका जलचरेभ्योऽपि आगत्य नारके उत्पद्यन्ते स्थलचरेभ्योऽपि आगत्योत्पद्यन्ते खेचरेभ्योऽपि आगत्योत्पद्यन्ते इत्युत्तरम् । हे भदन्त ! ते नारका यदि जलस्थलखेचरेभ्य आगत्योत्पद्यन्ते तदा किं पर्याप्तकेभ्य आगत्य उत्पद्यन्ते अथवा अपर्याप्तकेभ्य आगत्योत्पद्यन्ते इति पुनः

‘गोयमा ! हे गौतम ! ‘जलचरेर्हितो उववज्जंति’ जलचरों में से आकर के जीव नारक रूप से उत्पन्न होते हैं । ‘जहा असन्नी’ यहाँ समस्त कथन असंज्ञी के प्रकरण में कहे गये अनुसार यावत् पर्याप्तकों से आकर के उत्पन्न होते हैं अपर्याप्तकों से आकरके उत्पन्न नहीं होते हैं यहाँ तक का जानना चाहिये, अतः हे गौतम ! वे नारक जलचरों से भी आकर के उत्पन्न होते हैं स्थलचरों से भी आकर के उत्पन्न होते हैं और खेचरों से भी आकर के उत्पन्न होते हैं । इस पर पुनः गौतम का ऐसा प्रश्न है—कि हे भदन्त ! वे नारक यदि जलचर, स्थलचर और खेचर इनसे आकरके उत्पन्न होते हैं तो क्या पर्याप्तकों से आकर के उत्पन्न होते हैं ? अथवा अपर्याप्तकों से आकरके उत्पन्न होते

उत्तरमां प्रलु कडे छे डे—‘गोयमा ! हे गौतम ! जलचरेर्हितो उववज्जंति’ जलचरोमांथी आवीने एव नारक पण्णथी उत्पन्न थाय छे. ‘जहा असन्नी’ अडियां तमाम कथन असंज्ञीना प्रकरणमां जे प्रमाणे कडेवामां आव्यु छे ते प्रमाणे यावत् पर्याप्तमांथी आवीने उत्पन्न थाय छे. अपर्याप्तकोमांथी आवीने उत्पन्न थता नथी. आ कथन सुधीनुं तमाम कथन समज्जुं. तेथी हे गौतम ! ते नारको जलचरोमांथी पण्ण आवीने उत्पन्न थाय छे. स्थलचरोमांथी पण्ण आवीने उत्पन्न थाय छे. अने जेचरोमांथी पण्ण आवीने उत्पन्न थाय छे आ जाअतमां इरीथी गौतम स्वामी जेवेो प्रश्न कडे छे डे—हे लगवन् ते नारको जे जलचर, स्थलचर, अने जेचरोमांथी आवीने उत्पन्न थाय छे, तो शुं तेज्जो पर्याप्तकोमांथी आवीने उत्पन्न थाय छे डे अपर्याप्तकोमांथी आवीने उत्पन्न थाय छे ? आ प्रश्ना उत्तरमां प्रलु

प्रश्नः, हे गौतम ! ते नारकाः पर्याप्तकेभ्य एव जलचरादिभ्य आगत्य समुत्पद्यन्ते न तु अपर्याप्तकेभ्य एभ्यो जलचरादिभ्य आगत्योत्पद्यन्ते इत्युत्तरम् भगवत इति भावः । 'पञ्जत्तसंखेज्जवासाउय सन्निपंचिदियतिरिक्खजोणिण् णं भंते ।' पर्याप्तकसंख्येयवर्षापूर्वासंज्ञिपञ्चेन्द्रियतिर्यग्योनिकः खलु भदन्त । 'जे भविण् नेरइपसु उववज्जित्तण्' यो भव्यो नैरयिकेषु उत्पद्यन् 'से णं भंते' स खलु भदन्त । 'कइसु पुढवीसु उववज्जेज्जा' सप्तसु पृथिवीषु मध्ये कतिषु कियत्संख्यकासु पृथिवीषु उत्पद्यते हे भदन्त ! पर्याप्तसंख्येयवर्षापूर्वासंज्ञिपञ्चेन्द्रियजीवो यो नारकेषु समुत्पत्तियोग्यो विद्यते स कियत्संख्यकासु नारकपृथिवीषु उत्पद्यते इति प्रश्नः । भगवानाह—'गोयमा' हे गौतम ! 'सत्तसु पुढवीसु उववज्जेज्जा' सप्तसु इति सप्तस्वपि रत्नप्रभादिपृथिवीषु नारकसंख्येषु उत्पद्यते, 'तं जहा' तद्यथा—'रयणप्पभाए जाव अहे सत्तमाए' रत्नप्रभायां यावत् अथः सप्तम्याम् यावत्पदेन शर्कराप्रभा पङ्कप्रभा—वालुकाप्रभा—उमाप्रभानां सप्रहो भवति तथा च रत्न

है ? इस प्रश्न के उत्तर में प्रभु गौतम से कहते हैं—हे गौतम ! वे नारक पर्याप्तक जलचर आदिकों से आकर के उत्पन्न होते हैं, अपर्याप्तक जलचरादिकों से आकर के उत्पन्न नहीं होते हैं ।

अब गौतम प्रभु से ऐसा पूछते हैं—'पञ्जत्तसंखेज्जवासाउयसन्निपंचिदियतिरिक्खजोणिण् णं भंते । हे भदन्त । पर्याप्त संख्यात वर्ष की आयु वाला, संज्ञी पञ्चेन्द्रिय तिर्यग्योनिक जीव जो कि नैरयिकों में उत्पन्न होने योग्य है वह कितने नारक पृथिवियों में उत्पन्न होता है ? इसके उत्तर में प्रभु कहते हैं—'गोयमा' हे गौतम ! 'सत्तसु पुढवीसु उववज्जेज्जा' वह सातों ही पृथिवियों में उत्पन्न हो सकता है । 'तं जहा—'रयणप्पभाए जाव अहे सत्तमाए' जैसे वह रत्नप्रभा

गौतमस्वामीने कहे छे के—हे गौतम ! ते नारके पर्याप्त जलचर विगेरेभांधी आवीने उत्पन्न थाय छे, अपर्याप्तक जलचर विगेरेभांधी आवीने उत्पन्न थता नथी.

हुये गौतमस्वामी प्रभुने अवेणु पूछे छे के—'पञ्जत्तसंखेज्जवासाउयसन्निपंचिदियतिरिक्खजोणिण् णं भंते ।' हे भगवन् पर्याप्त संख्यात वर्षानी आयुवाणा संज्ञी पञ्चेन्द्रिय तिर्यग्योनिक जीव जो कि नैरयिकेमां उत्पन्न थवाने योग्य छे, ते कटली नरक पृथिवीयोमां उत्पन्न थाय छे ? आ प्रश्नता उत्तरमां प्रभु कहे छे के—'गोयमा ! हे गौतम ! 'सत्तसु पुढवीसु उववज्जेज्जा' ते साते पृथिवीयोमां उत्पन्न थथ शके छे 'तं जहा' ते आ प्रभावे छे.—रयणप्पभाए जाव अहेसत्तमाए' ते रत्नप्रभा पृथिवीमां पद्य उत्पन्न थथ शके छे, शर्करा-

प्रभात आरभ्य तमस्तमा पृथिवीपर्यन्तं स्वसंपादितकर्मबलाद् तेषां जीवानां नारकतयोत्पत्तिर्भवतीति भावः । 'पञ्जत्तसंखेज्जवासाउय सन्निपंचिंदियतिरिक्खजोणिए णं भंते !' पर्याप्तसंख्येयवर्षायुष्क संज्ञिपञ्चेन्द्रियतिर्यग्योनिकः खल्ल भदन्त ! 'जे भविए' यो भव्यः, 'रणप्पभापुढधीनेरइएसु उव्वज्जिजत्तए' रत्नप्रभापृथिवी-संबन्धि नैरयिकेषु उत्पत्तुम्, 'से णं भंते' स खल्ल भदन्त ! 'केवइयकालट्टिइएसु उव्वज्जेज्जा' कियत्कालस्थितिकेषु उत्पद्यन्ते ? इति प्रश्नः । भगवानाह—'गोयमा' हे गौतम ! 'जहन्नेणं दसवाससहस्सट्टिइएसु' जघन्येन दशवर्षसहस्रस्थितिकेषु नैरयिकेषु उत्पद्येत 'उक्कोसेणं सागरोपमट्टिइएसु उव्वज्जेज्जा' उत्कर्षेण सागरोपम-स्थितिकेषु उत्पद्येत इति । 'ते णं भंते ! जीवा' ते—संज्ञिपञ्चेन्द्रियतिर्यग्यो-

पृथिवी में भी उत्पन्न हो सकता है, यावत् अधः सप्तमी पृथिवी में, भी उत्पन्न हो सकता है, यहां यावत्पद से 'शर्करा प्रभा, पङ्कप्रभा, बालुकाप्रभा, तमः प्रभा' इन पृथिवियों का संग्रह हुआ है, तथा च-रत्न प्रभा से लेकर सातवीं तमस्तमा पृथिवी तक में अपने द्वारा अर्जित कर्म के बल से उन जीवों का नारक रूप से उत्पात होता है, 'पञ्जत्त-संखेज्जवासाउय सन्निपंचिंदियतिरिक्खजोणिए णं भंते ।०' गौतम ने इस सूत्रपाठ द्वारा प्रभु से ऐसा पूछा है कि हे भदन्त ! पर्याप्त संख्यात वर्षायुष्क, संज्ञी पंचेन्द्रिय तिर्यञ्च जो रत्नप्रभा पृथिवी में नैरयिक रूप से उत्पन्न होने के योग्य है—'से णं भंते ! केवइय कालट्टिइएसु उव्वज्जेज्जा' वह कितने काल की स्थिति वाले नैरयिकों में उत्पन्न होता है ? इसके उत्तर में प्रभु गौतम से कहते हैं—'गोयमा ! 'जहन्नेणं दस-वाससहस्सट्टिइएसु, उक्कोसेणं सागरोपमट्टिइएसु उव्वज्जेज्जा' हे

प्रभा पृथ्वीमां पणु उत्पन्न थर्ध शके छे. पङ्कप्रभा, बालुकाप्रभा तमःप्रभा पृथ्वीयोमां पणु उत्पन्न थर्ध शके छे. अेटले के-रत्नप्रभा पृथ्वीथी लधने सातमी तमस्तमा पृथ्वी सुधीमां पोताना द्वारा प्राप्त करेला कर्मना षण्थी ते श्येने। नारक इये उत्पात थाय छे 'पञ्जत्तसंखेज्जवासाउयसन्निपंचि-दियतिरिक्खजोणिए णं भंते ।०' गौतमस्वामीये आ सूत्रपाठ्थी प्रभुने अेवुं पूछयुं छे के-के लगवन् पर्याप्त संख्यात वर्षानी आयुध्यवाणा संज्ञी पंचेन्द्रिय तिर्यन्थ के ने रत्नप्रभा पृथ्वीमां नैरयिकपण्ण्थी उत्पन्न थवाने योग्य छे 'से णं भंते ! केवइय कालट्टिइएसु उव्वज्जेज्जा' ते केटला कण्णी स्थितिवाणा नैरयिकेमां उत्पन्न थाय छे ? आ प्रश्नना उत्तरमां प्रभु गौतम स्वामीने कहे छे के-गोयमा जहण्णेणं दसवाससहस्सट्टिइएसु उक्कोसेणं सागरो-

निका। खलु जीवाः 'एगममएणं' एकसमयेन एकस्मिन् समये इत्यर्थः 'केवइया' कियन्तः—क्रियत्संख्यकाः 'उववज्जंति' उत्पद्यन्ते रत्नप्रभायामिति प्रश्नः । उत्तरमाह—'जहेव असन्नी' यथैवासंज्ञिनः, असंज्ञीजीवानां यथोत्पत्तिः प्रदर्शिता तथैव संज्ञिनामपि तत्संख्ययाकल्पेन उत्पत्तिर्द्रष्टव्या । तथाहि—जघन्येन एको वा द्वौ वा त्रयो वा उत्कर्षेण संख्याता वा असंख्याता वा एकस्मिन् समये जीवाः ते रत्नप्रभापृथिव्यां समुत्पद्यन्ते इति, 'तेसि णं भंते ! जीवाणं' तेषां—पर्याप्तसंख्येयवर्षायुष्कसंज्ञिपञ्चेन्द्रियतिर्यग्योनिकानाम् खलु भदन्त ! जीवानाम् 'सरीरगा' शरीराणि 'किं संघयणी पन्नत्ता' किं संघननानि कीदृशसंघननविशिष्टानि प्रज्ञप्तानि गौतम ! वह जघन्य से दस हजार वर्ष की स्थिति वाले नैरयिकों में उत्पन्न होता है । और उत्कृष्ट से एकसागरोपम की स्थितिवाले नैरयिकों में उत्पन्न होता है ।

अथ गौतम प्रभु से ऐसा पूछते हैं—'ते णं भंते ! जीवा' हे भदन्त ! वे संज्ञी पञ्चेन्द्रियतिर्यग्योनिक जीव एक समय में 'केवइया उववज्जंति' रत्नप्रभा में कितने उत्पन्न होते हैं ? इसके उत्तर में प्रभु कहते हैं—'जहेव असन्नी' हे गौतम ! जिसप्रकार से असंज्ञी जीवों की उत्पत्ति दिखलायी गयी है उसी प्रकार से संज्ञी जीवों की भी उस संख्या से उत्पत्ति जाननी चाहिये, जैसे—रत्नप्रभा पृथिवी में एक समय में वे जीव जघन्य से एक अथवा दो अथवा तीन तक उत्पन्न होते हैं और उत्कृष्ट से संख्यात अथवा असंख्यात उत्पन्न होते हैं ।

प्र०—'तेसि णं भंते ! जीवाणं सरीरगा किं संघयणी पन्नत्ता' हे भदन्त ! उन पर्याप्त संख्यात वर्षायुष्क, संज्ञी पञ्चेन्द्रिय तिर्यग्योनिक

वमद्विद्वेषु उववज्जेज्जा' हे गौतम ते जघन्यधी दस हजार वर्षानी स्थिति वाणा नैरयिकेमां उत्पन्न थाय छे. अने उत्कृष्टधी एक सागरोपमनी स्थिति-वाणा नैरयिकेमां उत्पन्न थाय छे. हवे इरीधी गौतमस्वामी प्रभुने अबुं पूछे छे के—'ते णं भंते ! जीवा' हे भगवन्, संज्ञी पञ्चेन्द्रिय तिर्यग्योनि-वाणा ते एवे। एक समयमां 'केवइया उववज्जंति' रत्नप्रभा पृथ्वीमां केटदा उत्पन्न थाय छे ? आ प्रश्नता उत्तरमां प्रभु कडे छे के—जहेव असन्नी' हे गौतम ! असंज्ञी एवेनी उत्पत्ति जे प्रभावे णतावपामां आवी छे, ओज्जीते संज्ञी एवेनी उत्पत्ति पल्लु ते ते सञ्ज्याधी समञ्जवी. जेमके—रत्न प्रभा पृथ्वीमां एक समयमां ते एव जघन्यधी एक अथवा जे अथवा त्रयुधुधी उत्पन्न थाय छे अने उत्कृष्टधी सञ्ज्यात अथवा असञ्ज्यात उत्पन्न थाय छे. प्र० तेसि णं भंते ! जीवाणं सरीरगा किं संघयणी पन्नत्ता' हे भग-

—कथितानि ? भगवानाह 'गोयमा' हे गौतम ! 'छव्विहसंघयणी पन्नत्ता' पइ-
विधसंहननवन्ति पइत्तानि, 'त जहा तद्यथा—'वइरोसभनारायसंघयणी' वज्रऋष-
भनाराचसंहननवन्ति, 'उसभनारायसंघयणी' ऋषभनाराचसंहननवन्ति 'जाव
छेवट्टसंघयणी' यावत्सेवरात्संहननवन्ति, तेषां जीवानां षडपि संहननानि भवन्ति
अत्र यावत्पदेन नाराचा—ऽर्धनाराच—कीलिका—संहननानां संग्रहः । संहननानि
पइभवन्ति, उक्तञ्च

'वज्जरिसहनारायं पढमं ? वीयं च रिसभनारायं २ ।

नाराय३, अद्धनाराय४, कीलिया५, तह य छेवट्टं ६ ॥१॥

छाया—वज्रऋषभनाराचं, प्रथमं, द्वितीयं च ऋषभम् नाराचम् २ ।

नाराच३ अर्धनाराच४, कीलिका५ तथाच सेवार्त्तम् ६ ॥१॥

जीवों के शरीर कितने संहनन वाले कहे गये हैं ? उत्तर में प्रभु कहते
हैं—'गोयमा' हे गौतम । 'छव्विहसंघयणी पन्नत्ता' उनके शरीर छहों
संहननवाले कहे गये हैं । उन छह संहननों के नाम इस प्रकार से हैं तं
जहा—'वइरोसभनारायसंघयणी' वज्रऋषभनाराचसंहनन वाले 'उसभ-
नारायसंघयणी' ऋषभनाराचसंहननवाले 'जाव छेवट्ट संघयणी' यावत्
सेवार्त्त संहननवाले, यहां यावत्पद से नाराच अर्ध नाराच, कीलीका इन
संहननों का ग्रहण हुआ है, इन छह संहननों वाले उनके शरीर होते
हैं । ये छह संहनन वाले होते हैं—इस विषय में यह गाथा है—'वज्जरि-
सहनारायं' इत्यादि । संज्ञिपञ्चेन्द्रिय तिर्यग्योनिक जीवों के शरीर छह
संहनन वाले होते हैं जैसे—वज्र ऋषभ नाराच संहनन वाले १ ऋषभ-

वन पर्याप्त संख्यात वर्षनी आयुष्यवाणा संज्ञी पञ्चेन्द्रिय तिर्यंथ योनि
वाणा ते ज्वेना शरीरे डेटला संहननवाणा डडेवाभां आव्या छे ? आ
प्रश्नना उत्तरभां प्रभु डडे छे डे—'गोयमा ! हे गौतम ! 'छव्विह संघयणी
पणत्ता' तेज्जोना शरीरे छये प्रकारना संहननवाणा डडेल छे. ते छये
संहननोना नाम आ प्रभाणे छे.—'वइरोसभनारायसंघयणी' वज्र ऋषभना-
राय संहनन वाणा 'उसभनारायसंघयणी' ऋषभनाराय संहननवाणा 'जाव
छेवट्टसंघयणी' यावत् सेवार्त्त संहननवाणा अडिया यावत्पदथी नाराय,
अर्धनाराय, कीलिका आ संहननो थडुलु कराया छे, आ छये संहननोवाणा
तेज्जोना शरीरे डेय छे, आ विषयभां आ प्रभाणे गाथा छे. 'वज्जरिसहनाराय'
इत्यादि संज्ञी पञ्चेन्द्रिय तिर्यंथ ज्वेना शरीर छये संहननवाणा डेय छे.
जेमडे—वज्र ऋषभनाराय संहननवाणा १ ऋषभनाराय संहननवाणा २, नाराय

‘સરીરોગાહના જહેવ અસન્નીણં’ શરીરાવગાહના યથૈવ અસંજ્ઞિનામ્ શરીરાવગાહના તેપામસંજ્ઞિનામિવ જ્ઞાતવ્યા । તાં સૂત્રપત્ર દર્શયતિ ‘જહન્નેણં’ इत्यादि, જહન્નેણં’ જઘન્યેન ‘અગુલસ્સ અસંલ્હેજ્જહમાગં’ અંગુલસ્યાસંલ્હેયમાગમ્—અંગુલાસંલ્હેયમાગપરિમિતા જઘન્યાવગાહના । ‘ઉવ્વકોસેણં જોયણસહસ્સં’ ઉત્કર્ષેણં યોજનસહસ્સમ્, ઉત્કર્ષતોડવગાહના એકસહસ્સયોજનપરિમિતા પર્યાપ્તસંલ્હેયવર્ષા-યુષ્કસંજ્ઞિપશ્ચેન્દ્રિયતિર્યગ્ચોનિકાનાં ભવતીતિ । ‘તેસિ ણં મંતે ! જીવાણં’ તેણાં સ્વલુભદન્ત । જીવાણામ્ ‘સરીરગા’ શરીરાણિ કિં સંઠિયા’ કિં સંથિ- નિ-કીદશ-સંસ્થાનવન્તિ ‘પન્નત્તા’ પ્રજ્ઞપ્તાનિ હે ભદન્ત ! તાદશજીવાણાં શરીરાણિ કિમાકારક-સંસ્થાનવિશિષ્ટાણિ ભવન્તીતિ પ્રશ્નઃ । મગવાનાહ—‘ગોયમા !’ હે ગૌતમ ! ‘છવ્વિહસંઠિયા પન્નત્તા’ પદ્ધવિધમંસ્થાનાણિ—પદ્ધવિધસંસ્થાનવન્તિ પ્રજ્ઞપ્તાણિ ‘તં જહા’ તથથા ‘સમચરંસં નિગ્ગોહં જાવ હુંડ’ સમચતુરસ્રંન્યગ્રોધં યાવત્ હુણ્ઠા,

નારાચ સંહનન ઘાલે, નારાચ સંહનન વાલે, અર્ધનારાચ સંહનન વાલે, ફીલિકા સંહનન ઘાલે, સેવાર્ત સંહનન વાલે ‘સરીરોગાહના જહેવ અસન્નીણં’ હનકે શરીર કી અવગાહના અસંજ્ઞી જીવોંકી અવગાહના જૈસી જાનની ચાહિયે, અર્થાત્ સૂત્રોક્તાનુસાર યહ અવગાહના જઘન્ય સે હનકી અઙ્ગુલ કે અસંલ્હયાતવેં માગ પ્રમાણ હોતી હૈ, ઓર ઉત્કૃષ્ટ સે ‘જોયણસહસ્સં’ એક હજાર યોજન કી હોતી હૈ ।

પ્ર૦—‘તેસિ ણં મંતે ! જીવાણં સરીરગા કિં સંઠિયા’ હે ભદન્ત ! હન જીવોં કે શરીર કિસ ૨ સંસ્થાન વાલે હોતે હૈં ?

ઉ૦—‘ગોયમા ! છવ્વિહસંઠિયા પન્નત્તા’ હે ગૌતમ ! હનકે શરીર છહોં સંસ્થાન વાલે હોતે હૈં । ‘તં જહા’ હન છહ સંસ્થાનોં કે નામ હસ પ્રકાર સે હૈ—સમચરંસં નિગ્ગોહં જાવ હુંડં’ સમચતુરસ્ર સંસ્થાનં,

સ હનનવાણા ૩ અર્ધનારાચ સંહનન વાણા ૪ ક્રીલિકાસંહનનવાણા ૫ અને સેવાર્ત સંહનનવાણા ૬ તેઓના શરીરો હોય છે. ‘સરીરોગાહના જહેવ અસન્નીણં’ તેઓના શરીરની અવગાહના અસંજ્ઞી હોવોની અવગાહના પ્રમાણે સમજવી અર્થાત્ સૂત્રમાં કહ્યા પ્રમાણે તેઓની આ અવગાહના જઘન્યથી અંગણના અસંખ્યાતમા ભાગ પ્રમાણે હોય છે, અને ઉત્કૃષ્ટથી ‘જોયણસહસ્સં’ એક હજાર યોજનની હોય છે. ગૌતમસ્વામીને પ્રશ્ન ‘તેસિ ણં મંતે ! જીવાણં સરીરગા કિં સંઠિયા હે ભગવન્ તે હોવેના શરીરો કયા કયા સંસ્થાનવાણા હોય છે ? આ પ્રશ્નના ઉત્તરમાં પ્રભુ કહે છે કે—ગોયમા ! છવ્વિહસંઠિયા પન્નત્તા’ હે ગૌતમ ! તેઓના શરીરો છએ પ્રકારના સંસ્થાનવાણા હોય છે. ‘તં જહા’ તે છએ સંસ્થાનોના નામો આ પ્રમાણે છે. ‘સમચરંસં નિગ્ગોહં

समचतुरस्रसंस्थानवन्ति, न्यग्रोधपरिमण्डलसंस्थानवन्ति, यावद् हुण्डसंस्थानवन्ति यावत्पदेन सादिकवामनकुब्जानां संस्थानानां संग्रहो भवति तथा च ये संज्ञिपञ्चेन्द्रियतिर्यग्योनिका नरके समुत्पद्यन्ते तेषां शरीराणि समचतुरस्रादिषड्विधसंस्थानयुक्तानि भवन्तीति भावः । 'तेसि णं भंते ! जीवाणं कइ लेस्साओ पन्नत्ताओ' तेषां खलु भदन्त ! जीवानां कति लेश्याः प्रज्ञप्ताः, संज्ञिपञ्चेन्द्रियतिरश्चां लेश्याः कति भवन्तीति प्रश्नः । भगवानाह—'गोयमा' हे गौतम ! 'छल्लेस्साओ पन्नत्ताओ' षड्लेश्याः प्रज्ञप्ताः 'तं जहा०' तद्यथा—'कण्हलेस्सा जाव सुकलेस्सा' कृष्णलेश्या यावच्चुक्कल्लेश्याः, अत्र यावत्पदेन नीलकापोतिकतैज०पद्मलेश्यानां संग्रहो भवति तथा च ते जीवाः कृष्णनीलकापोतिकतैजसपद्मशुक्कल्लेश्यावन्तो भव-

न्यग्रोधपरिमंडलसंस्थान २ यावन् हुंडकसंस्थान यहाँ यावत्पद से—सादिक संस्थान वामन संस्थान और कुब्जक संस्थान' इन तीन संस्थानों का ग्रहण हुआ है, तथा च—जो संज्ञी पंचेन्द्रिय तिर्यग्योनिक जीव नरक में उत्पन्न होते हैं—उनके शरीर समचतुरस्र आदि छह प्रकार के संस्थानों वाले होते हैं ।

प्र०—'तेसि णं भंते' जीवाणं कइ लेस्साओ' पन्नत्ताओ हे भदन्त ! उन संज्ञी पंचेन्द्रियतिर्यश्चों के कितनी लेश्याएं कही गयी हैं ?

उ०—'गोयमा । छल्लेस्साओ पन्नत्ताओ' हे गौतम । उनके छह लेश्याएं होती हैं । उन लेश्याओं के नाम इस प्रकार से हैं—'कण्हलेस्सा जाव सुकलेस्सा' कृष्णलेश्या यावत् शुक्कल्लेश्या, यहाँ यावत् पद से नील, कापोतिक, तैजस और पद्म' इन लेश्याओं का संग्रह हुआ है,

जाव हुंड० सुभचतुरस्र संस्थान १, न्यग्रोध परिमंडल संस्थान २, यावत् हुंडक संस्थान अर्द्धि यावत्पदथी सादिक संस्थान ३ वामन संस्थान अने कुब्ज संस्थान ५, आ त्रषु संस्थाने अहणु कराया छे. संज्ञी पंचेन्द्रिय तिर्यग्योनिवाणे ने एव नरकमां उत्पन्न थाय छे, तेनुं शरीर समचतुरस्र विगेरे छ प्रकारने संस्थानेवाणुं डोय छे. गौतमस्वामीने प्रश्न 'तेसि णं भंते ! जीवाणं कइ लेस्साओ पन्नत्ताओ' हे लगवन् संज्ञी पंचेन्द्रिय तिर्यग्योने डेट्ठी लेश्याओ कडेवामां आवी छे ? आ प्रश्नना उत्तरमां गौतमस्वामीने प्रभु कडे छे डे— 'गोयमा ! छल्लेस्साओ पणत्ताओ' हे गौतम ! तेओने छ लेश्याओ डोय छे. 'कण्हलेस्सा जाव सुकलेस्सा' कृष्ण लेश्या यावत् शुक्कल्लेश्या, अर्द्धि यावत्पदथी नील, कापोतिक, तैजस अने पद्म आ लेश्याओ अहणु करवामां आवी छे. तेथी ते एव कृष्ण,

ન્તીતિ । ‘દિટ્ટી તિવિહા વિ’ દૃષ્ટિ સ્ત્રિવિધાઽપિ, સમ્યગ્મિથ્યામિથ્રેતિ તિસોઽપિ દૃષ્ટયસ્તેપાં ભવન્તીતિ । ‘તિન્નિ નાણા તિન્નિ અન્નાણા મયણા’ ત્રીણિ જ્ઞાનાનિ-મતિશ્રુતાવધિરૂપાણિ, તથા-ત્રીણિ અજ્ઞાનાનિ મત્યજ્ઞાનશ્રુતાજ્ઞાનવિમજ્જજ્ઞાનાનિ એતાનિ જ્ઞાનાનિ ભજનયા-ત્રિકલ્પેન ભવન્તીતિ । ‘જોગો તિવિહો વિ’ યોગો મનોવાકાયાત્મકસ્ત્રિવિધોઽપિ ભવતિ સંજ્ઞિત્વાત્ તથા ચ સંક્ષિપ્તચ્ચેન્દ્રિય-તિર્યગ્યોનિકાનાં મનોયોગો વાય્થોગઃ કાયયોગ ઇતિ એતે ત્રયોઽપિ યોગા ભવન્તીતિ ભાવઃ । ‘સેસં જહા અસન્નીણં જાવ અણુવંધો’ શેષં યથા અસંજ્ઞિનાં યાવદનુવન્ધઃ । શેષં યત્ કથિતમ્ તદત્તિરિક્તમ્ ઉપયોગસંજ્ઞાદિકં સર્વમપિ યેનૈવ પ્રકારેણ અસં-જ્ઞિનાં પ્રકરણે કથિતં તેનૈવ પ્રકારેણ તત્સવમિદાપિ જ્ઞાતવ્યમ્ ક્રિયત્પર્યન્તમ્ અસં-ક્ષિપ્તપ્રકરણં જ્ઞાતવ્યં તત્રાહ-‘જાવ અણુવંધો, યાવદનુવન્ધઃ-અનુવન્ધપર્યન્તં સર્વમપિ તથૈવ ઇદાપિ જ્ઞાતવ્યમિતિ ભાવઃ । અસંક્ષિપ્તપ્રકરણાપેક્ષયા યદ્વૈલક્ષણ્યં તદાહ-‘નવરં’

इससे वे जीव कृष्ण, नील, कापोतिक, तैजस एव और शुक्ल लेश्या वाले होते हैं । ‘दिट्ठी तिविहावि०-इनके सम्यक् मिथ्या और मिश्र ये तीन दृष्टियां होती हैं, ‘तिन्नि नाणा तिन्नि अजाणा भयणाए’ तीन ज्ञान-मतिज्ञान, श्रुतज्ञान और अवधिज्ञान, और तीन अज्ञान मत्यज्ञान, श्रुताज्ञान और विमज्ज ज्ञान ये भजनासे होते हैं ।

‘जोगो तिविहो वि’ मनोयोग, वचनयोग और काययोग ये तीनों योग होते हैं ‘सेसं जहा असन्नीणं जाव अणुबंधो’ इस कथन के सिवाय और जो उपयोग संज्ञा आदि सम्बन्धी कथन है वह सब भी यहाँ जिस प्रकार से असंज्ञी जीवों के प्रकरण में कहा गया है, उसी प्रकार से अनुबन्ध द्वार तक कह लेना चाहिये, अब सूत्रकार असंज्ञि प्रकरण

નીડ, કાપોતિક, તૈજસ અને પદ્મ એ લેશ્યાઓ વાળા હોય છે. ‘દિટ્ટી તિવિહા વિ’ તેઓને સમ્યક્, મિથ્યા, અને મિશ્ર એ ત્રણ દૃષ્ટિયો હોય છે. ‘તિન્નિ નાણા’ મતિ જ્ઞાન, શ્રુત જ્ઞાન, અને અવધિ જ્ઞાન એ ત્રણ જ્ઞાન હોય છે, અને ‘મયણા’ ભજનાથી ‘તિન્નિ અન્નાણા’ મતિઅજ્ઞાન, શ્રુત અજ્ઞાન, અને વિભંગ જ્ઞાન એ ત્રણ અજ્ઞાન હોય છે. ‘જોગો તિવિહો વિ’ મનો-યોગ, વચન યોગ, અને કાય યોગ એ ત્રણ યોગ હોય છે સેસં જહા અસ-નીણં જાવ અણુવંધો’ આ કથન શિવાય ખાકીનું જે ઉપયોગ સંજ્ઞા વિગેરે સંબંધી કથન છે. તે બધુંજ જે પ્રકારે અસંજ્ઞી :શ્વેતા પ્રકરણમાં કહેલ છે તે પ્રમાણે અહિંયા અનુબંધ દ્વારા સુધી સમજ લેવું.

હવે સૂત્રકાર અસંજ્ઞી પ્રકરણ કરતાં જે વિલક્ષણ પાછું છે તે ‘નવરં’ ઇત્યાદિ પાઠ દ્વારા પ્રગટ કરે છે.-‘નવરં પંચ સમુચ્ચાયા આદિલ્લા’ અસંજ્ઞી

इत्यादि, 'नवरं पंच समुघाया आदिल्ला' नवरं पञ्चसमुद्घाता आदिमाः असंज्ञि-
प्रकरणे त्रयएव वेदना कषायमारणान्तिकाः समुद्घाताः कथिताः, संज्ञिनां तु रत्न-
प्रभागतानामाद्याः वेदनाकषायमारणान्तिकवैक्रियतैजसाः पञ्चसमुद्घाता भवन्ति
चरमयोर्द्वयोराहारककेवलिसमुद्घातयो मनुष्याणामेव संवदादिति 'वेदो तिविहो
वि' वेदस्त्रिविधोऽपि-स्त्रीवेदः पुरुषवेदः नपुंसकवेद इति। 'अवसेसं तंवेव' अवशेष
तदेव एतद्व्यतिरिक्तम् असंज्ञिप्रकरणे कथितमेव सर्वमपि इहापि अवगन्तव्यम्।
'जाव' यावत्-'से णं भंते! पज्जत्तसंखेज्जवासाउयसन्निपंचिदियतिरिखजोणिए'
स खल्ल भदन्त! पर्याप्तसंख्येयवर्षायुष्कसंज्ञिपञ्चेन्द्रियतिर्यग्योनिकः, तदनन्तरं मृत्वां
'रयणप्पभापुढवीनेरइए' रत्नप्रभापृथिवी सम्बन्धिनारको जातः 'पुणरवि' पुनरपि

की अपेक्षा जो विलक्षणता है उसे 'नवरं' इत्यादि पाठ द्वारा प्रकट
करते हैं-'नवरं पंच समुघाया आदिल्ला' असंज्ञि प्रकरण में आदि के
तीन ही समुद्घात-वेदना, कषाय और मारणान्तिक-कहे गये हैं और
यहां संज्ञी के प्रकरण में रत्नप्रभा में जानेवाले संज्ञिपञ्चेन्द्रिय तिर्यग्यो-
नि जीवों के-वेदना, कषाय मारणान्तिक, वैक्रिय और तैजस ये पांच
समुद्घात कहे गये हैं। अन्त के आहारक और केवलि ये दो समुद्घात
मनुष्यों के ही होते हैं। 'वेदो तिविहो वि' वेद स्त्री पुरुषनपुंसक ये तीनों
होते हैं 'अवसेसं तं चेव' इससे व्यतिरिक्त और सब कथन असंज्ञि
प्रकरणोक्त जैसा ही जानना चाहिये, यावत्-'से णं भंते। पज्जत्तसंखे-
ज्जवासाउय सन्निपंचिदियतिरिखजोणिए' यहां गौतमने प्रभु से ऐसा
पूछा है-हे भदन्त। जब वह पर्याप्त संख्यातवर्षायुष्क संज्ञी पञ्चेन्द्रिय-
तिर्यश्च योनिक जीव भरकर 'रयणप्पभा पुढवीनेरइए' रत्नप्रभा

प्रकरणमां वेदना, कषाय अने मारणान्तिक अये त्रय ए समुद्घात इह्या छे.
अने अहीयां आ संज्ञी प्रकरणमां रत्नप्रभा पृथ्वीमां रडेनारा एवोने अरेके
के संज्ञी एवोने वेदना, कषाय, मारणान्तिक, वैक्रिय, अने तैजस अये पांच
समुद्घात डोवानुं कडेल छे, छेवला आहारक अने केवली अये ये
समुद्घातो मनुष्योमां ए डोय छे, 'वेदो तिविहो वि' वेद स्त्री पुरुष
नपुंसक अये त्रये डोय छे. 'अवसेसं तं चेव' आ शिवायतुं थीनु तमांस
कथन असंज्ञी प्रकरणमां इह्या प्रभाएजे समज्जु. यावत् 'से णं भंते! पज्जत्त-
संखेज्जवासाउय सन्निपंचिदियतिरिखजोणिए' अहियां गौतमस्वामीअये प्रलुने
अएवु पूछयुं छे इ-डे लगवन् ते पर्याप्त संख्यात वर्षायुष्क संज्ञी पञ्चे-
न्द्रिय तिर्यग्य योनिवाणो एव भरीने न्यादे 'रयणप्पभा पुढवी नेरइए' रत्न
प्रभा पृथ्वीनेो नारक धरुं अय छे, अने 'पुणरवि' इरीथी रत्नप्रभा पृथ्वी-

रत्नप्रभानारक पृथिवीतो निःसृत्य 'पञ्चत्त संखेज्जवासाउयसन्निपंचिंदियतिरिक्खजोणिण' पर्याप्त संख्येयवर्षायुष्कसंज्ञेपञ्चेन्द्रियतिर्यग्योनिको भवति 'त्ति'-एवं क्रमेण प्रथमम्-तिर्यग्योनिकस्ततो नारकः पुनस्तिर्यग्योनिकः एवं क्रमेण 'केवइयं कालं सेवेज्जा' क्रियत्कालम्-क्रियत्कालपर्यन्तम् संज्ञेपञ्चेन्द्रियतिर्यग्यगतिं नारकगतिं च सेवेत, 'केवइयं कालं गहरागइं करेज्जा' क्रियत्कालपर्यन्तं गतिमागतिं च कुर्यात् स संज्ञेपञ्चेन्द्रियतिर्यग्योनिक इति प्रश्नः भगवानाह-'गोयमा' हे गौतम ! 'भवादेसेणं' भावादेशेन-भवप्रकारेण 'जहन्नेणं' जघन्येन 'दो भवग्गहणाइं' द्वे भवग्रहणे-भवद्वयग्रहणम् 'उक्कोसेणं' उत्कर्षेण 'अट्ट भवग्गहणाइं' अष्ट भवग्रहणानि, प्रथमम् संज्ञेपञ्चेन्द्रियतिर्यग्य, ततो मृत्वा नरके उत्पद्यन्ते?, ततो नि-

पृथिवी का नारक हो जाता है और 'पुणरवि' फिरसे रत्नप्रभा पृथिवी से निकलकर 'पञ्चत्तसंखेज्जवासाउयसन्निपंचिंदियतिरिक्खजोणिण' पर्याप्त संख्यात वर्ष की आयुवाला संज्ञी पंचेन्द्रिय तिर्यञ्च हो जाता है तो इस क्रम से उसका पहिले तिर्यग्योनिक होना फिर नारक होना और पुनः तिर्यग्योनिक होना इस प्रकार कितने काल तक होता रहता है, अर्थात् इस क्रम से वह कितने काल तक पञ्चेन्द्रिय तिर्यग्यगति का और नारक गतिका सेवन करता है और कितने काल तक वह इस प्रकार से गमना गमन करता रहता है? तो इसके उत्तर में प्रभु गौतम से कहते हैं-'गोयमा ! भवादेसेणं जहन्नेणं दो भवग्गहणाइं' हे गौतम ! भव की अपेक्षा जघन्य से वह दो भवों को ग्रहण करने तक और 'उक्कोसेणं' उत्कृष्ट से वह 'अट्ट भवग्गहणाइं' 'आठ भवों को ग्रहण करने तक उस गति का सेवन करता है और इतने ही भवों तक वह

मांथी नीकणीने 'पञ्चत्तसंखेज्जवासाउयसन्निपंचिंदियतिरिक्खजोणिण' पर्याप्त संख्यात वर्षानी आयुधवाणा संज्ञी पंचेन्द्रिय तिर्यञ्च थधं जय छे. तो आ क्मथी तेनुं पडेला तिर्यञ्च येनिक थधुं अने पाछु नारक थधुं. अने क्सीथी पाछुं तिर्यञ्च येनिमां आवधुं. आ प्रभाछे डेटला डाण सुधी थधुं रडे छे ? अर्थात् आक्मथी ते डेटला डाण सुधी .पंचेन्द्रिय तिर्यञ्च गतिनुं अने नारक गतिनुं सेवन करे छे ? अने डेटला डाण सुधी ते आ प्रभाछे गमना गमन-अवर अवर करतो रडे छे ? आ प्रश्नना उत्तरमां प्रलुं कडे छे के-'गोयमा ! भवादेसेणं जहन्नेणं दो भवग्गहणाइं' हे गौतम ! भवनी अपेक्षाये जघन्यथी ते जे लवेतु अडलु करता सुधी अने 'उक्कोसेणं' उत्कृ-ष्ठथी ते 'अट्ट भवग्गहणाइं' आठ भवोने अडलु करतां सुधी अने गतिनुं सेवन करे छे. अने डेटलाज लवे सुधी ते गमना गमन-अवर अवर करे छे.

रयान्निःसृत्य मनुष्यभवे उत्पद्यते, एवं प्रकारेण अधिकृतकायसंज्ञधे जघन्यतो भवद्वयमेव भवति एवमुत्कर्षेण भवग्रहणाष्टकमपि तथाहि—प्रथमं संज्ञिपञ्चेन्द्रिय तिर्यक्१, तदनन्तरम् ततो मृत्वा नारको भवति२, पुनः संज्ञिपञ्चेन्द्रियतिर्यक्३, पुनः नारकः४, पुनः संज्ञिपञ्चेन्द्रियतिर्यक्५, पुन नारकः६. पुनः संज्ञिपञ्चेन्द्रिय-तिर्यक्७, पुनस्तस्यामेवपृथिव्यां नारकः८, इत्येवमष्टावेव वारान् तिर्यग्-नरकयोः-

गमनागमन करता है, तात्पर्य इस कथन का ऐसा है कि वह संज्ञी पञ्चेन्द्रिय तिर्यश्च मरकर जब नरक में जाता है तब उसका वह द्वितीय भव होता है और जिस भव से यह वहाँ गया है वह इसका प्रथम भव होता है, बाद में वह नरक से निकल कर मनुष्य भव में उत्पन्न होता है। इस प्रकार अधिकृत काय में उसका सम्बन्ध जन्म से भवद्वय रूप ही होता है। तथा उत्कृष्ट से जो आठ भव ग्रहण कहा गया है उसका तात्पर्य ऐसा है—संज्ञी पञ्चेन्द्रिय तिर्यश्च का भव उसका पहला है, इसके बाद का जो उसका नरक गमन है वह द्वितीय भव है, वहाँ से निकल कर पुनः पञ्चेन्द्रिय संज्ञी तिर्यश्च होता है वह इसका तृतीय भव है, इससे बाद पुनः जो नरक में जन्म लेता है वह चतुर्थ भव है पुनः वहाँ से निकल कर संज्ञी पञ्चेन्द्रिय होता है वह पाँचवां भव है, फिर इससे जो नरक भव लेता है वह इसका छठा भव है वहाँ से निकल कर पुनः जो संज्ञी पञ्चेन्द्रिय तिर्यश्च होता है वह इसका ७वां भव है, और पुनः नारक होना यह इसका ८वां भव है, इस प्रकार से ८वार तिर्यश्च और

आ कथनं तात्पर्यं ये छे के—संज्ञी पञ्चेन्द्रिय तिर्यश्च मरीने न्यादे नरकमां जय छे. त्यादे ते तेना भीजे लव थाय छे अने जे लवथी ते त्यां गये छे. ते तेना पडेले। लव कहेल छे. ते पछी ते नरकमांथी नीकणीने मनुष्य लवमां उत्पन्न थाय छे. अे रीते आ धारणु करेला शरीरमां तेना संभ्रंभ जन्मथी अे लव रूप छे। तथा उत्कृष्टथी जे आठ लव श्रुषु कहेल छे. तेनु तात्पर्यं अेवुं छे के—तेना पडेले। लव संज्ञी पञ्चेन्द्रिय तिर्यश्चने। छे अने ते पछी तेनुं जे नरक गमन छे ते भीजे लव छे त्यांथी नीकणीने इरीथी पञ्चेन्द्रिय संज्ञी तिर्यश्च थाय छे. आ तेना त्रीजे लव छे. तेमांथी इरीथी जे नरकमां जन्म ले छे, ते तेना चौथी लव छे. इरीथी त्यांथी नीकणीने संज्ञी पञ्चेन्द्रिय तिर्यश्च थाय छे. आ तेना पांचमो लव छे. त्यांथी पाछे जे नरकमां जय छे ते तेना छठो लव छे. त्यांथी नीकणीने इरीथी पाछे जे संज्ञी तिर्यश्च थाय छे. ते तेना ७ सातमो लव छे. अने पाछे नारक थाय छे ते तेना आठमो लव छे. आ रीते ८

ત્પદ્યન્તે, નવમભવે તુ મનુષ્યઃ સ્યાદિતિ । ‘કાલાદેસેણ’ કાલાદેશેન—કાલપકારેણ કાલાપેક્ષયેત્યર્થઃ ‘જહન્નેણં દસવાસસહસ્સાઈં અંતોમુહુત્તમઽમહિયાઈં’ જઘન્યેન દશવર્ષસહસ્રાણિ અન્તર્મુહૂર્તામ્પ્રકાનિ ‘ઉક્કોસેણં ચત્તારિ સાગરોસમાઈં’ ઉત્કર્ષેણ ચત્તારિ સાગરોપમાણિ ‘ચઠ્ઠિં પુઁવ્વક્કોડીઈં અઽમહિયાઈં’ ચત્તસ્રમિઃ પૂર્વકોટિભિ-રમ્યધિકાનિ ‘એવહયં કાલં સેવેજ્જા’ એતાવત્કાલપર્યન્તં સેવેત, સંજ્ઞિપશ્ચેન્દ્રિય-તિર્યગ્ગતિ નારકગતિં ચ ‘એવહયં કાલં ગરરાગઈં કરેજ્જા’ એતાવત્કાલપર્યન્તં ગત્યા-ગતી-ગમનંચાગમનં ચ કુર્પાત્ સંજ્ઞિપશ્ચેન્દ્રિયતિર્યગ્યોનિક ઇતિ એવં પ્રકારેણ ઔધિ-કેષુ સમાન્યેષુ નારકેષુ ઔધિકસ્ય સંજ્ઞિપશ્ચેન્દ્રિયતિરશ્ચ ઉપપાતઃ કથિતઃ । અયમેવ ઇહ પ્રથમો ગમઃ ૧ ।

પજ્જત્તસંલેજ્જવાસાઽગમસન્નિપંચિદિયતિરિક્સજોણિણં મંતે ! જે ભવિણ જહન્નકાલદ્વિહરયણપ્પમાપુઠ્ઠવીનેરણ્ણુ ઉત્તવજ્જિત્તણં’ પર્યાપ્તસંરુપેયવર્ષાયુક્ક-નારક હોના યહી અષ્ટ ભવ ગ્રહણ હૈ, હસકે વાદ્ વહ ૧૦ વે’ ભવ મેં તો મનુષ્ય હો હી જાતા હૈ તથા—‘કાલાદેસેણં’ કાલ કી અપેક્ષા સે ‘જહ-ન્નેણં દસવાસસહસ્સાઈં અંતોમુહુત્તમઽમહિયાઈં’ જઘન્ય સે એક અન્તર્મુ-હૂર્ત્ત અધિક ૧૦ હજાર વર્ષ તક ઓર ‘ઉક્કોસેણં ચત્તારિ સાગરોવમાઈં’ ચાર પૂર્વકોટિ અધિક ચાર સાગરોપમ કાલતક ડસ ગતિ કા ડસકે દ્વારા સેવન હોતા હૈ ઓર ઇતને હી કાલ તક ડસકા ગમના ગમન હોતા હૈ, હસ પ્રકાર સે ઔધિક સામાન્ય નારકો મેં ઔધિક સંજ્ઞિપશ્ચેન્દ્રિય તિર્યશ્ચ કા યહ ઉપપાત કહા ગયા હૈ । યહી પ્રથમ ગમ હૈ ॥૧॥

અવ ગૌતમ પ્રભુ સે એસા પૂછતે હૈ—‘પજ્જત્તસંલેજ્જવાસાઽગમસન્નિપંચિદિયતિરિક્સજોણિણં મંતે । જે ભવિણ જહન્નકાલદ્વિહરય-

આઠ વાર તિર્યંચ અને નારક યુ’ એજ અષ્ટભવ ગ્રહણ છે, તે પછી તે ૯ નવમાં ભવમાં મનુષ્ય થઈ જાય છે. તથા ‘કાલાદેસેણં’ કાળની અપેક્ષાએ ‘જહન્નેણ દસવાસસહસ્સાઈં અંતોમુહુત્તમઽમહિયાઈં’ જઘન્યથી એક અંતર્મુહૂર્ત્ત અધિક ૧૦ હસ હજાર વર્ષ સુધી અને ‘ઉક્કોસેણં’ ઉત્કર્ષથી ‘ચત્તારિ સાગરો-વમાઈં’ ચાર પૂર્વ કોટી અધિક ચાર સાગરોપમ કાળ સુધી તે ગતિનું તેઓ સેવન કરે છે. અને એટલા જ કાળ સુધી તેનું ગમના ગમન થાય છે આ રીતે ઔધિક સામાન્ય નારકોમાં ઔધિક સંજ્ઞી પશ્ચેન્દ્રિય તિર્યંચનો જે આ ઉપપાત કહેલ છે તેજ આ પહેલો ગમ છે. ૧

હવે ગૌતમસ્વામી પ્રભુનેમએણું પૂછે છે કે—‘પજ્જત્તસંલેજ્જવાસા ઽગમસન્નિપંચિદિયતિરિક્સજોણિણં મંતે ! જે ભવિણ જહન્નકાલદ્વિહરયણપ્પમા-

संज्ञिपञ्चेन्द्रियतिर्यग्गोणिकः खलु भदन्त ! यो भव्यो जघन्यकालस्थितिकरत्न-
प्रभापृथिवीनैरयिकेषु उत्पत्तुम् 'से णं भंते ! केवइयकालट्टिइएसु उववज्जेज्जा' स
खलु भदन्त ! कियत्कालस्थितिकेषु उत्पद्येतेति प्रश्नः । भगवानाह—'गोयमा'
हे गौतम ! 'जहन्नेणं दसवाससहस्सट्टिइएसु उववज्जेज्जा' जघन्येन दशवर्षसह-
स्रस्थितिकेषूत्पद्येत, 'उक्कोसेण वि दसवाससहस्सट्टिइएसु उववज्जेज्जा' उत्कर्षेणा-
ऽपि दशवर्षसहस्रस्थितिकेषूत्पद्येत इति । 'ते णं भंते ! जीवा एगसमएणं केवइया
उववज्जंति' ते खलु भदन्त ! जीवाः संज्ञिपञ्चेन्द्रियतिर्यग्गोणिका एकसमयेन एक-
स्मिन् समये कियन्तः—कियत्संख्यकाः समुत्पद्यन्ते इति प्रश्नः । उत्तरमाह—'एवं
सोचेव' इत्यादि, 'एवं सोचेव पढमो गमओ निरवसेसो भाणियव्वो' एवं स एव

णप्पभापुढवीनेरइएसु उववज्जित्तए' हे भदन्त ! संख्यात वर्ष की
आयुवाला पञ्चेन्द्रिय तिर्यग्जो जघन्य काल की स्थिति वाले रत्नप्रभा
पृथिवी के नैरयिकों में उत्पन्न होने के योग्य है 'से णं भंते ! केवइय काल-
ट्टिइएसु उववज्जेज्जा' सो हे भदन्त ! वह कितने काल की स्थितिवाले
नैरयिकों में उत्पन्न होता है ? इसके उत्तर में प्रभु गौतम से
कहते हैं—'गोयमा ! जहन्नेणं दसवाससहस्सट्टिइएसु उववज्जेज्जा'
उक्कोसेण वि दसवाससहस्सट्टिइएसु उववज्जेज्जा' हे गौतम ! वह
जघन्य से जिनकी स्थिति १० हजार वर्षकी है उनमें उत्पन्न होता
है और इसी प्रकार से उत्कृष्ट से भी जिनकी स्थिति १० हजार वर्षकी
है उनमें वह उत्पन्न होता है 'ते णं भंते ! जीवा एगसमएणं केवइया
उववज्जंति' अब गौतम प्रभु से ऐसा पूछते हैं—हे भदन्त ! संज्ञी पञ्चे-
न्द्रिय तिर्यग्गोणिक जीव एक समय में कितने उत्पन्न होते हैं ? उत्तर
में प्रभु कहते हैं—'एवं सो चेव' इत्यादि—हे गौतम ! इस विषय में

'पुढवीनेरइएसु उववज्जित्तए' डे भगवन् संख्यात वर्षानी आयुवाणा णे
पञ्चेन्द्रिय तिर्यग्ज जघन्य काणनी स्थितिवाणा रत्नप्रभा पृथ्वीना नैरयिकेभां
उत्पन्न थावने योग्य छे. 'से णं भंते ! केवइयकालट्टिइएसु उववज्जेज्जा' डे
भगवन् ते डेटवा काणनी स्थितिवाणा नैरयिकेभां उत्पन्न थाय छे ?
आ प्रश्नना उत्तरभां प्रभु गौतमस्वाभीने डडे छे डे—गोयमा ! जहण्णेणं दसवास-
सहस्सट्टिइएसु उववज्जेज्जा, उक्कोसेणं वि दसवाससहस्सट्टिइएसु उववज्जेज्जा डे
गौतम ! ते जघन्यथी नेनी स्थिति १० हस्र हुणर वर्षानी छे, तेओभां
उत्पन्न थाय छे. तेमज्ज उत्कृष्टथी पण्णु नेमनी स्थिति १० हुणर वर्षानी
डाय तेओभां उत्पन्न थाय छे. 'ते णं भंते जीवा एगसमएणं केवइया उवव-
ज्जंति' गौतमस्वाभी प्रभुने पूछे छे डे—डे भगवन् संज्ञी पञ्चेन्द्रिय तिर्यग्ज
योनिवाणा ते एवेओ ओठ समयभां डेटवा उत्पन्न थाय छे ?
आ प्रश्नना उत्तरभां प्रभु डडे छे डे—एवं सो चेव' इत्यादि डे गौतम !
आ विषयभां अडियां ते पडेवो गम संपूण्णं इते समज्जवो

प्रथमो गमो निरवशेषो भणितव्यः, तथाहि—एकस्मिन् समये कियन्त उत्पद्यन्ते इत्यस्य प्रश्नस्य जघन्येन एको वा द्वौ वा त्रयो वा समुत्पद्यन्ते, उत्कर्षतः संख्याता वा असंख्याता वा समुत्पद्यन्ते इत्युच्यते । एवं तेषां जीवानां शरीरगत-कीदृशसंहननमिति प्रश्नस्य षड्विधमपि वज्रकृपभनाराचादिकं संहननमित्युत्तरम् । शरीरावगाहना—जघन्येनाङ्गुलभ्यासंख्येयभागपरिमिता, उत्कर्षेण चैक-सहस्रयोजनपरिमितेति । तथा—तेषां जीवानां शरीरगतं संस्थानं कीदृशम् । इति प्रश्नस्य समचतुरस्रसंस्थानादिकं षड्विधमपि संस्थानं भवतीत्युत्तरम् एवं षडपि-लेश्या भवन्ति तादृशजीवानाम् । त्रिविधा अपि सम्यग्मिथ्यामिश्रदृष्टयो भवन्ति । त्रीणि ज्ञानानि अज्ञानानि च त्रीणि भजनया । मनोवाक्काययोगास्त्रिधा अपि भवन्ति एतद्व्यतिरिक्तमुपयोगादिकम् असंज्ञिपञ्चेन्द्रियतिर्यग्योनिकप्रकरणगतं

यहां पर वही प्रथम गम सम्पूर्ण रूप से कह लेना चाहिये, जैसे—एक समय में कितने उत्पन्न होते हैं—तो इस प्रश्न का—उत्तर ऐसा है कि एकसमय में जघन्य से एक अथवा दो अथवा तीन तक उत्पन्न होते हैं और उत्कृष्ट से संख्यात अथवा असंख्यात उत्पन्न होते हैं, तथा इनके शरीर छहों प्रकार के संहनन वाले होते हैं, इनके शरीर की अवगाहना जघन्य से अङ्गुल के असंख्यातवे भाग प्रमाण और उत्कृष्ट से एक हजार योजन प्रमाण होती है, इनके शरीर का संस्थान ६ हों प्रकार के समचतुरस्र आदि संस्थानों वाले होते हैं । इनके ६ हों छेदियाँ होती हैं तीनों प्रकार की सम्यग् मिथ्या और मिश्र ये दृष्टियाँ होती हैं । तीन ज्ञान और तीन अज्ञान भजना से होते हैं । मनोयोग, वचनयोग और काययोग ये तीनों योग होते हैं । इस कथन के

ब्रह्मके—एक समयमां डेटला उत्पन्न थाय छे ? आ प्रश्नने उत्तर ज्येवे छे डे—एक समयमां जघन्यधी ज्येक अथवा जे अथवा त्रयु सुधी उत्पन्न थाय छे. अने उत्कृष्टधी संख्यात अथवा असंख्यात उत्पन्न थाय छे. तथा तेजोना शरीर छजे संहननवाणा डोय छे. तेजोना शरीरनी अवगाहना जघन्यधी आंजणना असंख्य तमां भाग प्रमाण अने उत्कृष्टधी ज्येक इतर योजन प्रमाण वाणी डोय छे. तेजोना शरीरनुं संस्थान सम-चतुरस्र विगेरे ६ छजे प्रकारवाणुं डोय छे तेजोने छजे लेश्याज्यो डोय छे. सम्यग्, मिथ्या अने मिश्र ज्ये प्रमाणे त्रजे प्रकारनी तेजोने दृष्टि डोय छे. त्रयु ज्ञान अने वचनधी त्रयु अज्ञान डोय छे. मनोयोग, वचनयोग अने काययोग आ त्रजे योग तेजोने डोय छे, अर्थात् तेजो त्रजे योगवाणा

सर्वमपि चात्र ज्ञातव्यम्, अतएव कथितम्—‘एवं सो चेव पढमो गमओ निरवसेसो भाणियव्वो’ इति । क्रियस्पर्यन्तं प्रथमो गमोऽत्र थणितव्यः ? इत्याह—‘जाव’ इत्यादि । ‘जाव’ यावत् ‘कालादेशेण’ इत्यादि सेवना-गत्यागतिसूत्रं नायाति-तावदिति । तदेव सूत्रमाह—‘कालादेशेण’ इत्यादि, ‘कालादेशेण’ कालादेशेण-कलप्रकारेण कालमाश्रित्येत्यर्थः ‘जघन्येण’ जघन्येण ‘दसवाससहस्ताइं’ दशवर्ष-सहस्राणि ‘अंतोसुहृत्तममहियाइं अन्तमुहूर्ताभ्यधिकानि—अन्तमुहूर्ताभ्यधिकदशसहस्र-वर्षपर्यन्तम्, तथा—‘उक्कोसेणं उत्थेण ‘चत्वारि पुव्वकोडीओ’ चतस्रः पूर्वकोटयः चतुः कोटिपूर्वाणि ‘चत्तालीसाए वाससहससेहिं अन्प्रदियाओ’ चत्वारिंशता वर्ष-सहस्रैरभ्यधिकाः, चत्वारिंशत्सहस्रवर्षाधिकवहः कोटिपूर्वपर्यन्तमिति, ‘एवइयं कालं’ एतावन्तं कालम्—पूर्वमदर्शितकालपर्यन्तम् ‘सेवेज्जा’ सेवेत, सञ्ज्ञिपञ्चेन्द्रिय-तिर्यग्योनिं नारकयोनिं व तथा—‘एइयं कालं गइरागइं करेज्जा’ एतावत्काले-पर्यन्तमेव स तत्र गत्यागती-गमनागमने कुर्यादिति द्वितीयो गमः ॥२॥

अतिरिक्त और जो उपयोग आदि सम्बन्धी कथन है वह सब असंज्ञी पञ्चेन्द्रियतिर्यग्योनिक के प्रकरण में जैसा कहा गया है वैसा ही जानना चाहिये, इसी अभिप्राय को लेकर सूत्रकार ने ‘एवं सो चेव पढमो गमओ निरवसेसो भाणियव्वो’ ऐसा सूत्रपाठ कहा है, ‘जाव काला-देशेण’ कि जब तक कालादि को लेकर सेवना एवं गति आगति का कथन नहीं आजाता है—तब तक प्रथम गम यहाँ सम्पूर्ण कहलैना चाहिये, वह काल की अपेक्षा लेकर कथन इस प्रकार से है—काल की अपेक्षा वह जघन्य से एक अंतमुहूर्त अधिक १० हजार वर्ष तक उस गति का सेवन करता है और उत्कृष्ट से ४० हजार वर्ष अधिक चार कोटि पूर्व तक वह उस गति का सेवन करता है और जघन्य एवं

होय छे. आ कथन शिवायतुं उपयोग विगेरे संभंधीतुं ले कथन छे. ते तमाम असंज्ञी पञ्चेन्द्रिय तिर्यग्यना प्रकरणमां ले प्रभाण्णे उडेवामां आवेल छे. तेण प्रभाण्णे अडियां पणु समण्वुं. आण अभिप्रायथी सूत्रकारे ‘एवं सो चेव पढमो गमओ निरवसेसो भाणियव्वो’ आ प्रभाण्णे सूत्रपाठ उह्यो छे. ‘यावत् ‘कालादेशेण’ अने ते यावत् काला देश सुधी ओटले के नयां सुधी कण विगेरेने लछने सेवना अने गति आगतितुं कथन आवतुं नथी. त्यां सुधीनो पडेले। गम अडियां पूरे पूरे। समण्वो. कालनी अपेक्षाअे ते जघ-न्यथी ओक अंतमुहूर्त अधिक १० दस हजार वर्ष सुधी ते गतितुं सेवन करे छे. अने उत्कृष्टथी ४० आणीस हजार वर्ष अधिक चार कोटि पूर्व सुधी

તૃતીયગમં દર્શયિતુમાહ—‘સો ચેવ’ इत्यादि, ‘सो चैव उक्कोसकालद्विहएसु उववन्नो’ स एव पर्याप्तसंख्यातवर्षायुष्क पञ्चेन्द्रियतिर्यग्योनिको जीवो यदि उत्कर्ष-स्थितिकरत्नप्रभानैरयिकेषु उत्पन्नो भवेत् तदा—‘जहन्नेणं सागरोवमद्विहएसु’ जघन्येन सागरोपमस्थितिकेषु नारकेषुत्पद्येत, ‘उक्कोसेण वि’ उत्कर्षेणापि ‘सागरोवमद्विहएसु उववज्जेज्जा’ सागरोपमस्थितिकेषु नैरयिकेषुत्पद्येत, ‘अवसेसो परिमाणादीओ भवादेशपज्जवसाणाओ सो चैव पढमो गमो णेयवो’ अवशेषः परिमाणादिको भवादेशपर्यवसानकः स एव प्रथमो गमो नेतव्वः, ‘ते खलु जीवा

उत्कृष्ट से पूर्वोक्तालुसार ही वह इतने काल तक गमनागमन करता रहता है, ऐसा यह द्वितीय गम है ।

तृतीय गम इस प्रकार से है—‘सो चैव उक्कोसकालद्विहएसु उववन्नो’ वही पर्याप्त संख्यातवर्षायुष्क पञ्चेन्द्रियतिर्यग्योनिक जीव यदि उत्कृष्ट काल की स्थिति वाले रत्नप्रभा के नैरयिकों में उत्पन्न हो जाता है तो ‘जहन्नेणं सागरोवमद्विहएसु’ वह जघन्य से जिनकी स्थिति एक सागरोपम की होती है उन नारकों में उत्पन्न होता है, और ‘उक्कोसेणं वि’ उत्कृष्ट से भी ‘सागरोवमद्विहएसु उववज्जेज्जा’ जिनकी स्थिति एक सागरोपम की होती है उनमें उत्पन्न होता है, ‘अवसेसो परिमाणादीओ भवादेशपज्जवसाणाओ सो चैव पढमो गमो णेयवो’ इस कथन के अतिरिक्त और जो परिमाण आदि द्वार सम्बन्धी भवादेश तक का कथन है वह भी प्रथम गमक जैसा ही

તે એ ગતિનું સેવન કરે છે. તથા જઘન્ય અને ઉત્કૃષ્ટથી પહેલા દહ્યા પ્રમાણે જ તે એટલા કાળ સુધી ગમના ગમન કરતો રહે છે.

આ પ્રમાણે આ ખીલે ગમ છે. ૨

ત્રીજો ગમ આ પ્રમાણે છે—‘સો ચેવ ઉક્કોસકાલદ્વિહાસુ ઉવવન્નો’ તે પર્યાપ્ત સંખ્યાત વર્ષની આયુવાળો પંચેન્દ્રિય તિર્યગ્ય યોનિમાં ઉત્પન્ન થયેલો જીવ જે ઉત્કૃષ્ટ કાળની સ્થિતિવાળા રત્નપ્રભા પૃથ્વીના નૈરયિકોમાં ઉત્પન્ન થઈ શકે તો ‘જહન્નેણં સાગરોવમદ્વિહાસુ’ તે જઘન્યથી જેની સ્થિતિ એક સાગરોપમની હોય છે. તે નારકોમાં ઉત્પન્ન થાય છે. અને ઉક્કોસેણં વિ.’ ઉત્કૃષ્ટથી પણ ‘સાગરોવમદ્વિહાસુ ઉવવજ્જેજ્જા’ જેમની સ્થિતિ એક સાગરોપમની હોય છે તેઓમાં ઉત્પન્ન થાય છે. ‘અવસેસા પરિમાણાદીઓ ભવાદેસપજ્જવસાણા સો ચેવ પઢમો ગમો ણેયવો’ આ કથન શિવાયનું પરિમાણ આદિ દ્વાર સંબંધીનું ભવાદેશ સુધીનું જે કથન છે. તે પણ પહેલા ગમક પ્રમાણે જ છે.

एकमसये कियन्त उत्पद्यन्ते१, इत्यादि प्रश्नोत्तररूपपरिमाणद्वारादारभ्य भवादेश सूत्रपर्यन्तः प्रथमगमवदेव वक्तव्यः, स खलु पञ्चेन्द्रियतिर्यग्योनिकः प्रथमं ततो मृत्वा नारको जातः पुनरपि पञ्चेन्द्रियतिर्यग्योनिकः एवं क्रमेण स जीवः कियत्कालपर्यन्तं तिर्यग्गतिं नारकगतिं च सेवेत कियत्कालपर्यन्तं च गमनागमने कुर्यादित्येवं विषयकः प्रश्नः । गौतम ! भवादेशेन जघन्येन भवद्वयपर्यन्तम् उत्कृष्टतोऽष्ट भ्रमग्रहणपर्यन्तं सेवेत गमनागमने च कुर्यादिति भवादेशान्त उत्तरम् । कियत्पर्यन्तं प्रथमो गमोऽत्र वक्तव्यस्तत्राह—‘जात्र’ इत्यादि, ‘जात्र’ यावत् ‘कालादेशेण’, इत्येवं रूपं सूत्रमायाति तावत् प्रथमो गमो विज्ञेय इति । तदेवाह—‘कालादेशेण’ इत्यादि, ‘कालादेशेण जहन्नेण सागरोवमं अंतोमुहुत्तमवभहिय’

है जैसे वे जीव एक समय में कितने उत्पन्न होते हैं ? इस प्रकार के परिमाण द्वार से लेकर भवादेशद्वार तक प्रथम गम के वक्तव्यतानुसार ही कथन करना चाहिये जैसे वही संज्ञी पञ्चेन्द्रिय तिर्यग्योनिक जीव जब अपनी पर्याय से मरकर नारक हो जाता है और फिर वहाँ से निकल कर पञ्चेन्द्रियतिर्यग्योनिक हो जाता है, तो इस क्रम से वह जीव कितने काल तक तिर्यग्गति और नरकगति का सेवन करता है और कितने कालतक इस प्रकार गमनागमन करता रहता है ? तो इस प्रश्न के उत्तर में प्रभु कहते हैं—हे गौतम ! भव की अपेक्षा से वह जघन्य रूप में दो भवों को ग्रहण करने तक और उत्कृष्ट से आठ भवों को ग्रहण करने तक उस गति का सेवन करता रहता है और गमनागमन करता रहता है, और ‘कालादेशेण’ काल की अपेक्षा ‘जहन्नेण सागरोवमं अंतोमुहुत्तमवभहियं उक्कोसेणं चत्तारि सागरोवमाह’

जेमके—ते एवो अेक समयमां डेटला उत्पन्न थाय छे ? आ प्रकारना परिभाषु द्वारथी लधने लव देश द्वार सुधी पडेला गमकमां कछा प्रभाषे न कथन करवुं. जेमके ते संज्ञी पञ्चेन्द्रिय तिर्यग् योनिवाणे एव न्यादे पोतानी पर्यायथी मरीने नारक थर्ध जय छे. अने पाछे त्यांथी नीकणीने पञ्चेन्द्रिय तिर्यग् योनि थाय छे. तो आ कभथी ते एव डेटला काण सुधी तिर्यग् गति अने नरक गतिनुं सेवन करे छे ? अने डेटला काण सुधी आ रीते गमनागमन—अवर नवर करतो रहे छे. आ प्रश्नना उत्तरमां प्रभु कडे छे डे—डे गौतम ! लवनी अपेक्षाये जघन्य रूपथी ते ठे लवने अडलु करतां सुधी अने उत्कृष्टथी आठ लवोने अडलु करतां सुधी ते गतिनुं सेवन करता रहे छे. अने गमनागमन—अवर नवर करता रहे छे. अने ‘कालादेशेण’ काणनी अपेक्षाथी ‘जहन्नेण सागरोवमं अंतोमुहुत्तमवभहियं उक्कोसेणं चत्तारि सागरोवमाह’

કાલાદેશેન-કાલપ્રકારેણ કાલાપેક્ષયેત્યર્થઃ, જઘન્યેન સાગરોપમમન્તર્મુહૂર્તાભ્ય-
ધિકમ્ અન્તર્મુહૂર્તાધિકસાગરોપમકાલપર્યન્તં સેવેત ગમનાગમને ચ કુર્યાદિતિ ।
'ઉત્ક્રોસેણ' ઉત્કર્ષેણ 'ચત્તારિ સાગરોપમાઈ' ચત્તારિ સાગરોપમાણિ, 'ચઉર્હિ
પુવ્વકોડીહિ' અબ્મહિયાઈ' ચત્તસૃષ્ઠિઃ પૂર્વકોટિભિરભ્યધિકાણિ 'એવહ્યં કાલં
સેવેજ્ઞા' એતાવત્કાલપર્યન્તં સંક્ષિપ્તેન્દ્રિયતિર્યગ્યોનિકઃ પશ્ચેન્દ્રિયતિર્યગ્ગતિં
રત્નપ્રભાદિપૃથિવીનારકગતિં ચ સેવેત, તથા-'એવહ્યં કાલં ગહરાગઈ કરે
વ્જા' એતાવત્કાલપર્યન્તં ગત્યાગતી-ગમનાગમને કુર્યાદિતિ તૃતીયો ગમઃ ।૩।

અથ ચતુર્થ ગમં નિરૂપયતિ-'જહન્નકાલદ્વિદ્વયં' इत्यादि,

'જહન્નકાલદ્વિદ્વયપજ્જતસંસ્થેજ્જવાસાઉપસણિપંચિદિયતિરિવલ્લજોણિણ ણં
મંતે ।' જઘન્યકાલસ્થિતિકપર્યાપ્તસંસ્થાતત્રપાંચુલ્કસંક્ષિપ્તેન્દ્રિયતિર્યગ્યોનિકઃ

ચઉર્હિ પુવ્વકોડીહિ અબ્મહિયાઈ' વહ જઘન્ય સે એક અન્તર્મુહૂર્ત્ત
અધિક એક સાગરોપમ તક ઓર ઉત્ક્રુષ્ટ સે ચાર પૂર્વકોટિ અધિક ચાર
સાગરોપમ કાલ તક ઉસ ગતિ કા સેવન કરતા હૈ ઓર હતને હી કાલ
તક વહ ગમનાગમન કરતા રહતા હૈ, તાત્પર્ય યહી હૈ કિ વહ સંક્ષી
પશ્ચેન્દ્રિય તિર્યગ્યોનિક જીવ પશ્ચેન્દ્રિય તિર્યગ્ગતિ કા ઓર રત્નપ્રભા આદિ
નારક ગતિ કા જઘન્ય સે એક અન્તર્મુહૂર્ત્ત અધિક એક સાગરોપમ તક
ઓર ઉત્ક્રુષ્ટ સે ચાર પૂર્વ કોટિ અધિક ચાર સાગરોપમ કાલ તક સેવન
કરતા હૈ ઓર હતને હી કાલ પર્યન્ત ગમનાગમન કરતા રહતા હૈ એસા
યહ તૃતીય ગમ હૈ ।૩।

અવ સૂત્રકાર 'જહન્નકાલદ્વિદ્વયં' इत्यादि સૂત્ર દ્વારા ચતુર્થ ગમ
કા નિરૂપણ કરતે હૈ-હસમેં ગૌતમ પ્રભુ સે એસા પૂછતે હૈ-'જહન્નકાલ-

ચઉર્હિ પુવ્વકોડીહિ અબ્મહિયાઈ' તે જઘન્યથી એક અંતર્મુહૂર્ત્ત અધિક
એક સાગરોપમ સુધી અને ઉત્ક્રુષ્ટથી ચાર ૪ પૂર્વકોટિ અધિક ચાર સાગરો
પમ કાળ સુધી તે ગતિનું સેવન કરે છે અને એટલાજ કાળ સુધી તે ગમના
ગમન-અવર જવર કરતા રહે છે. કહેવાનું તાત્પર્ય એજ છે કે-તે સંક્ષી
પશ્ચેન્દ્રિય તિર્યગ્યોનિવાળો જીવ પશ્ચેન્દ્રિય તિર્યગ્ય ગતિનું અને રત્નપ્રભા
વિગેરે નારક ગતિનું જઘન્યથી એક અંતર્મુહૂર્ત્ત અધિક એક સાગરોપમ
સુધી અને ઉત્ક્રુષ્ટથી ચાર પૂર્વકોટિ અધિક ચાર સાગરોપમ કાળ સુધી સેવન
કરે છે. અને એટલા જ કાળ સુધી ગમનાગમન-અવર જવર કરતા રહે છે.

આ પ્રમાણે આ ત્રીજો ગમ છે.

હવે સૂત્રકાર 'જહન્ન કાલદ્વિદ્વયં' इत्यादि સૂત્ર દ્વારા ચોથા ગમનું
નિરૂપણ કરે છે-તેમાં ગૌતમસ્વામી પ્રભુને એવું પૂછે છે કે-'જહન્નકાલદ્વિદ્વય

खलु भदन्त ? 'जे भविष्' यो भव्यो-भवितुं योग्यः 'रयणप्पभापुढवीनेरइएसु' रत्नप्रभापृथिवीसम्बन्धिषु नैरयिकेषु 'उववज्जेज्जा' उपपत्तुम्, 'से णं भंते' स खलु भदन्त ! जीवः 'केवइयकालट्टिइएसु' कियत्कालस्थितिमत्सु नैरयिकेषु 'उववज्जेज्जा' उत्पद्येतेति प्रश्न । भगवानाह- 'गोयमा' हे गौतम ! 'जहन्नेणं दसवाससहस्सट्टिइएसु' जघन्येन दशवर्षसहस्रस्थितिकेषु नैरयिकेषु 'उक्कोसेणं सागरोववट्टिइएसु नैरइएसु उववज्जेज्जा' उत्कर्षेण सागरोपमस्थितिकेषु नैरयिकेषु उत्पद्येत । 'ते णं भंते ! जीवा एगसमएणं केवइया उववज्जंति' ते जघन्यकाल-स्थितिकसंज्ञिपञ्चेन्द्रियतिर्यग्योनिकाः जीवाः खलु भदन्त ! एकसमयेन एकस्मिन् समये इत्यर्थः, कियन्तः-कियत्संख्यका उत्पद्यन्ते-हे गौतम ! जघन्येन एको वा

ट्टिइयपज्जतसंखेज्जवासाउय सण्णिपचिंदियतिरिक्खजोणिए णं भंते !' हे भदन्त ! जघन्यकाल की स्थितिवाला पर्याप्त संख्यातवर्ष की आयु वाला संज्ञी पञ्चेन्द्रिय तिर्यग्योनिक जीव 'जे भविष् रयणप्पभापुढवीनेरइएसु 'जो रत्नप्रभा पृथिवी संबंधी नारकों में उत्पन्न होने योग्य है 'से णं भंते ! केवइयकालट्टिइएसु उववज्जेज्जा' वह कितने वर्ष की आयुवाले नैरयिकों में उत्पन्न होता है ? इस प्रश्न के उत्तर में प्रभु कहते हैं- 'गोयमा' हे गौतम ! 'जहन्नेणं दसवाससहस्सट्टिइएसु' वह जघन्य से दस हजार वर्ष की स्थिति वाले नैरयिकों में और 'उक्को-सेणं' उत्कृष्ट से सागरोपम की स्थिति वाले नैरयिकों में उत्पन्न होता है, अब पुनः गौतम प्रभु से ऐसा पूछते हैं- 'ते णं भंते ! जीवा' एगसमएणं केवइया उववज्जंति' हे भदन्त ! वे जघन्य काल की स्थिति वाले संज्ञीपञ्चेन्द्रिय तिर्यग्योनिक जीव एक समय में कितने उत्पन्न होते हैं ?

पज्जतसंखेज्जवासाउयसण्णिपचिंदियतिरिक्खजोणिए णं भंते । हे भगवन् जघन्य कालनी स्थितिवाणा पर्याप्त संख्यात वर्षानी आयुष्यवाणा संज्ञी पञ्चेन्द्रिय तिर्यग्य एव 'जे भविष् रयणप्पभापुढवीनेरइएसु' रत्नप्रभापृथिवीना नारकेमां उत्पन्न थवाने योग्य छे, 'से णं भंते ! केवइयकालट्टिइएसु उववज्जेज्जा' ते केटला वर्षानी आयुवाणा नैरयिकेमां उत्पन्न थाय छे ? आ प्रश्नना उत्तरमां प्रभु कहे छे के- 'गोयमा ! हे गौतम ! 'जहन्नेणं दसवाससहस्सट्टिइएसु' जघन्यधी ते दस हजार वर्षानी स्थितिवाणा नैरयिकेमां अने 'उक्कोसेणं' उत्कृष्टधी सागरोपमनी स्थितिवाणा नैरयिकेमां उत्पन्न थाय छे, इरीधी गौतमस्वामी प्रभुने अबुं पूछे छे के- 'ते णं भंते ! जीवा एगसमएणं केवइया उववज्जंति' हे भगवन् जघन्य कालनी स्थितिवाणा संज्ञी पञ्चेन्द्रिय तिर्यग्य योनिवाणा ते एवे अके समयमा केटला उत्पन्न थाय छे ? आ

द्वौ वा त्रयो वा उत्कृष्टतः संख्यता वा असंख्यता वा एकस्मिन् समये ते जीवा नरकावासे समुत्पद्यन्ते इत्युत्तरम् एतदेव दर्शयति—‘अवसेसो सो चेव गमओ’ अवशेषः स एव गमो वक्तव्यः प्रथमगमे यथा उत्पादादिकं कथितम् तथैव इहापि सर्वमध्ये तव्यम् इति । पूर्वगमापेक्षयाऽस्य चतुर्थगमस्य यद्वैलक्षण्यं तत् स्वयमेव दर्शयति—‘नवरं इमाहं अट्ट णाणत्ताहं’ नवरमिमानि—वक्ष्यमाणानि अष्ट नानात्वानि, वैलक्षण्यानि ज्ञातव्यानि, उत्पादादित आरभ्य अनुबन्धान्तं सर्वम् इहापि चतुर्थगमे प्रथमगमवदेव ज्ञातव्यम्, तथाप्यत्र पूर्वगमापेक्षया वक्ष्यमाणविषयेषु वैलक्षण्यमष्ट-संख्याकमवसेयम्, तथाहि—‘सरीरोगाहणा’ शरीरावगाहना ‘जहन्नेणं अंगुलस्स-

इसके उत्तर में प्रभु कहते हैं—‘गोघमा !’ हे गौतम ! एक समय में वे जीव नारकावास में जवन्ध से तो एक या दो या तीन तक उत्पन्न होते हैं और उत्कृष्ट से संख्यात अथवा असंख्यात तक उत्पन्न होते हैं । ‘अवसेसो सो चेव गमओ’ अवशेष वही गमक वक्तव्य है—प्रथम गम में जैसे—उत्पाद आदिक कहे गये हैं वैसे ही यहाँ पर वे सब कहलेना चाहिये, पूर्व गम की अपेक्षा इस चतुर्थ गम में जो भिन्नता है उसे सूत्रकार स्वयं ही ‘नवरं’ इत्यादि सूत्र पाठ द्वारा प्रकट करते हैं—‘नवरं इमाहं अट्ट णाणत्ताहं’ यद्यपि उत्पाद द्वार से लेकर अनुबन्ध द्वार तक का सब विषय इस चतुर्थ गम में प्रथम गमके जैसा ही है—फिर भी यहाँ पूर्व गम की अपेक्षा से वक्ष्यमाण विषयों में इन आठ बातों को लेकर भिन्नता है—जो इस प्रकार से है—‘सरीरोगाहणा’ यहाँ

प्रश्नता उत्तरमां प्रभु कहे छे छे—‘गोघमा ! छे गौतम ! ते एवे ओक समयमां नरकावासेमां जवन्धो ओक अथवा त्रे अथवा त्रेषु सुधी उत्पन्न धाय छे अने उत्कृष्टधी संख्यात अथवा असंख्यात सुधी उत्पन्न धाय छे, ‘अवसेसो सो चेव गमओ’ णाधीतुं ते पडेहुं ज गमक कही लेवुं. अर्थात् पडेहा गममां असंखी गममां उत्पात विगेरे कडेवामां आवेद छे, तेज प्रभावे अडियां ते सबहुं कथन कडेवुं जेधये. पडेहा गम करतां आ ओथा गममां जे भिन्नपहुं छे, ते सूत्रकार पोतेज ‘नवरं’ इत्यादि सूत्रपाठ द्वारा प्रकट करे छे—‘नवरं इमाहं अट्ट णाणत्ताहं’ जे छे उत्पातद्वारधी लछने अनुबन्ध द्वार सुधीना तमाम विषय आ ओथा गममां पडेहा गममां कछा प्रभावे ज छे, तो पणु अडिं पडेहा गम करतां आगण कडेवामां आवनारा विषयोमां आ आठ णाणतोमां भिन्नपहुं छे. ते आ

असंखेज्जहभागं' जघन्येनाङ्गुलस्यासंख्येयभागात्मिका, 'उक्कोसेणं धणुहपुहुत्तं' उत्कर्षेण धनुःपृथक्त्वम् प्रथमगमे तेषां जीवानां शरीरसंवन्धिन्यवगाहना असंज्ञिचद् जघन्यतो अंगुलस्यासंख्येयभागात्मिका कथिता उत्कृष्टतस्तु योजन-सहस्रपरिमिता शरीरावगाहना निरूपिता इह तु जघन्यतः पूर्वोदीरितैव शरीराव-गाहना उत्कृष्टतस्तु धनुःपृथक्स्वरूपा द्विधनुरारभ्य नवधनुः पर्यन्ता १ । तथा-लेश्यायामपि वैलक्षण्यम्—'लेस्साओ तिन्नि आदिल्लाओ' लेश्या स्तिस आदिमाः कृष्णनीलकापोतिकाः२ । दृष्टिष्विषये—'णो सम्मदिट्ठी' नो सम्यग् दृष्टयः, अपितु- 'मिच्छादिट्ठी' मिथ्यादृष्टय एते 'णो सम्मामिच्छादिट्ठी' नो सम्यग्मिथ्यादृष्टयः, न मिश्रदृष्टयोऽपि ते भवन्ति ३ । 'णो णाणी' नो ज्ञानिन एते जीवा, 'दो अघ्णाणा

शरीरावगाहना 'जहण्णेणं अंगुलस्स असंखेज्जहभागं' जघन्य से तो अंगुल के असंख्यातवे' भाग प्रमाण है, और 'उक्कोसेणं' उत्कृष्ट से वह 'धणुहपुहुत्तं' धनुषपृथक्त्व है—२ धनुष से लेकर नौ धनुष तक की है, प्रथम गम में उन जीवों की शरीरावगाहना असंज्ञी जीवों के शरीरकी अवगाहना के जैसी जघन्य से अंगुल के असंख्यातवे' भाग प्रमाण और उत्कृष्ट से एक हजार योजन प्रमाण कही गयी थी और यहाँ वह जघन्य से अंगुल के असंख्यातवे' भाग प्रमाण और उत्कृष्ट से २ धनुष से लेकर ९ धनुष तक की कही गयी है इस प्रकार यह अवगाहना की अपेक्षा भिन्नता है १ तथा लेश्या की अपेक्षा भिन्नता इस प्रकार से है— 'लेस्साओ तिन्नि आदिल्लाओ' यहाँ आदि की ३ लेश्याएँ होती हैं, दृष्टि के विषय में ये सम्यग्दृष्टि और सम्यग् मिथ्यादृष्टि नहीं होते हैं

प्रमाणे छे—'सरीरागाहणा' अडियां शरीरनी अवगाहना 'जहण्णेणं अंगुलस्स असंखेज्जहभागो' जघन्यथी तो आंगणना असंख्यातमा लाग प्रमाणे छे, अने 'उक्कोसेणं' उत्कृष्टथी ते 'धणुहपुहुत्तं' धनुष पृथक्त्व छे. अर्थात् २ धनुषथी लछने ९ नव धनुष सुधीनी छे, पडेला गममां ते एवेना शरीरनी अवगाहना असंज्ञी एवेना शरीरनी अवगाहना प्रमाणे जघन्यथी आंगणना असंख्यातमा लाग प्रमाणे अने उत्कृष्टथी अेक छनर योजन प्रमाणनी कही छे अने अडियां ते जघन्यथी आंगणना असंख्या-तमा लाग प्रमाणे अने उत्कृष्टथी २ अे धनुषथी लछने ९ नव धनुषनी कही छे. आ रीते अवगाहना संभंधी सिन्नपणुं छे. १ तथा लेश्या संभंधी सिन्नपणुं आ प्रमाणे छे.—'लेस्साओ तिन्नि आदिल्लाओ' अडियां पडेली त्रधु लेश्याओ डाय छे. २ दृष्टिना संभधमां संज्ञी पञ्चेन्द्रिय तिरांयो सम्यग् दृष्टि, अने सम्यग्मिथ्या दृष्टिवाणा डोता नथी पणु मिथ्यादृष्टिज डोय

નિયમ' દ્વે અજ્ઞાને નિયમતો સ્વજ્ઞાનં શ્રુતાજ્ઞાનં ચેતિ તેષાં જીવાનાગિતિ ૪ । 'સમુગ્ધાયા અદિલ્લા તિન્નિ' સમુદ્ઘાતા આદિમા સ્વયઃ વેદનારૂપાયમારણાન્તિકાઃ ૫ । 'આઉં અજ્ઞવસાણં અણુવંધો ય જહેવ અસન્નીણં' આયુરધ્વજ્ઞાનસુવન્ધય યથૈવામંજિતામ્ તથયઃ-આયુર્જવન્ધયોઽન્તર્મુહર્ત્તમ્ ઉત્કૃષ્ટતઃ ઉત્કૃષ્ટેનાપિ અન્તર્મુહર્ત્તમ્ ૬ । અધ્વજ્ઞમાનાનિ ચાસંસ્થયાતાનિ ચાઽપશન્તાન્યેઽ૭ । અનુવન્ધય જવન્ધોત્કૃષ્ટાઃશ્યામન્તર્મુહર્ત્તનિતિ આયુરધ્વજ્ઞાનાનુવન્ધાઃ ચતુર્થગમોક્તા અસંજિત્તદેવ ઉદાહરણીયા इति । 'અવસેસં જહા પદમગમપ' અવશેષમ્-ઇતન્નિન્નં સર્વં યથા-પ્રથમગમકે કથિતં તથૈવ ઇદાપિ જ્ઞાતવ્યમ્ હે ભદન્ત । પ્રથમં જવન્ધકાલસ્થિતિક સંજિપત્રેન્દ્રિયતિર્યગ્યોનિકરત્તો મૃત્વા નારકો જાતઃ તતઃ પુનરપિ નરકાન્નિઃસૃત્ય સંજિપત્રેન્દ્રિયતિર્યગ્યોનિકઃ એવં ક્રમેઽ ક્રિયત્કાલપર્યન્તં તિર્યગ્ગતિં નારકગતિં ચ સેવેત કિય-

કિન્તુ મિથ્યા દૃષ્ટિ હી હોતે હૈં ૩ 'જો જાણી' યે જ્ઞાની નહીં હોતે હૈં 'દો અજ્ઞાણા નિયમં' ઇત્યજ્ઞાન એવં શ્રુતાજ્ઞાન એસે યે નિયમ સે દો અજ્ઞાન વાલે હોતે હૈં- 'સમુગ્ધાયા આદિલ્લા તિન્નિ' આદિ કે ૩, યહાં સમુદ્ઘાત હોતે હૈં । ડનેકે નામ વેદના કષાય ઓર મારણાન્તિક હૈં । આઉં અજ્ઞવસાણં અણુવંધો ય જહેવ અસન્નીણં' અસંજી જીવોં કે જેસા યહાં આયુ જવન્ધ સે એક અન્તર્મુહર્ત્ત કા હૈં ઓર ઉત્કૃષ્ટ સે' ઓ અન્તર્મુહર્ત્ત કી હૈં અધ્વજ્ઞાન યહાં અસંસ્થયાત હૈં, પરન્તુ વે સવ અપ્રશસ્ત હોતે હૈં અનુવન્ધ જવન્ધ સે એક અન્તર્મુહર્ત્ત કા ઓર ઉત્કૃષ્ટ સે ઓ અન્તર્મુહર્ત્ત કા હૈં, 'અવસેસં જહા પદમગમપ' ઇન સે મિત્ત ઓર સવ કથન પ્રથમ ઘમરુ મેં કહે અનુસાર યહાં જાનના ચાહિયે,

અવ ગૌતમ પ્રસુ સે એસા પૂછતે હૈં-હે ભદન્ત । જવન્ધ કાલ કી સ્થિતિ વાલા વહ સંજીપત્રેન્દ્રિયતિર્યગ્યોનિક જીવ અપની ગૃહીત પર્યાય સે સરકર

છે. ૪ 'જો જાણી' આ હોયો જ્ઞાની હોતા નથી. ઈ અજ્ઞાણા નિયમં' મતિ અજ્ઞાન અને શ્રુત અજ્ઞાન એ પ્રમાણેના એ અજ્ઞાનવાળા હોય છે, 'સમુગ્ધાયા આદિલ્લા તિન્નિ' અહિયાં પહેલાના ૩ ત્રણ સમુદ્ઘાતા એટલે કે વેદના, કષાય, અને મારણાન્તિક એ ત્રણ સમુદ્ઘાતા હોય છે. 'આઉં અજ્ઞવસાણં અણુવંધો ય જહેવ અસન્નીણં' અસંજી હોયો પ્રમાણે અહિયાં આયુ જવન્ધથી એક અન્તર્મુહર્ત્ત છે, અને ઉત્કૃષ્ટથી પૂર્વ કોટિનું છે, અહિયાં અધ્વજ્ઞાન અમંજયત છે. પરંતુ તે બધા અપ્રશસ્ત હોય છે. અનુવંધ જવન્ધથી એક અન્તર્મુહર્ત્ત અને ઉત્કૃષ્ટથી પૂર્વ કોટિનું છે. 'અવસેસં જહા પદમગમપ' આ ગિવારનું બાકીનું તમામ કથન પહેલા ગમમાં કહ્યા પ્રમાણે અહિયાં સમાવ્યું.

હવે ગૌતમસ્વામી પ્રસુને એવં પૂછે છે કે-હું જવન્ધ જવન્ધ માણી સ્થિતિવાળો તે સંજી પત્રેન્દ્રિય તિર્યગ્ય એનિવાળો હવે પોતે ધ્યાન્યુ દેશ

त्कालपर्यन्तं च गमनागमनै कुर्यादिति प्रश्नः पूर्वदेव इहापि करणीयः । उत्तरमाह—हे गौतम ! भवादेशेन जघन्यतो भवद्वयं सेवेत गमनागमनै च कुर्यादिति उत्कृष्टतौऽष्टमदपर्यन्तं सेवेत गमनागमनै च कुर्यादित्युत्तरम् । क्रियत्पर्यन्तं पूर्वप्रकरणमिदाध्येतव्यं तत्राह—‘जाव कालादेशेण’ इत्यादि, ‘जाव कालादेशेण’ यायत्कालादेशेन—कालप्रकारेण कालापेक्षयेत्यर्थः, ‘जहन्नेणं दसवाससहरसाइं अंतोमुहुत्तमग्घहियाइं’ जघन्येन दशवर्षसहस्राणि अन्तर्मुहूर्त्तभ्यधिकानि ‘उक्कोसेणं चत्तारि सागरोवमाइं’ उत्कर्षेण चत्वारि सागरोपमाणि ‘चउहिं अंतोमुहुत्तेहिं अब्भहियाइं’ चतुर्भिरन्तर्मुहूर्त्तै रभ्यधिकानि, ‘एवइयं कालं सेवेज्जां,

नारक हुआ और वहां से निकल कर वह पुनः जघन्य काल की स्थिति वाला संज्ञी पञ्चेन्द्रियतिर्यश्च ही गया तो इस क्रम से वह कब तक उस तिर्यग्गति और नरकगति का सेवन करता है और कब तक वह उन गतियों में गमनागमन किया करता है इसके उत्तर में प्रभु करते हैं— हे गौतम ! भवादेश से वह क्रम से क्रम दो भवों को ग्रहण करने तक और उत्कृष्ट से आठ भवों को ग्रहण करने तक उस गति का सेवन करता है और गमनागमन करता रहता है, सो इस प्रकार का यह कथन इस प्रश्न के उत्तर में कालादेश सूत्रनक ग्रहण करके कहलेना चाहिये अर्थात् काल की अपेक्षा से वह क्रम से क्रम अन्तर्मुहूर्त्त अधिक दस हजार वर्ष तक और उत्कृष्ट से ‘चत्तारि सागरोवमाइं चउहिं अंतोमुहुत्तेहिं अब्भहियाइं’ चार अन्तर्मुहूर्त्त अधिक चार सागरो-

पयायथी भरीने नारक थाय अने त्याथी नीकणीने ते इरीथी जघन्य काणनी स्थितिवाणे। संज्ञी पञ्चेन्द्रिय तिर्यंय थधं जय तो आ कभथी ते कथां सुधी अे तिर्यंयगति अने नारक गतितुं सेवन करे छे ? अने ते आ गतियोमां कथां सुधी गमनागमन—अवर जवर करते रहे छे ? आ प्रश्नना उत्तरमां प्रभु कहे छे हे—हे गौतम ! भवादेशथी ते आछांमां आछां जे भवोने ग्रहण करतां सुधी अने उत्कृष्टथी आठ भवोने ग्रहण करता सुधी ते गतितुं सेवन करता रहे छे. अने गमनागमन करता रहे छे. आ प्रभाषेतुं आ कथन आ प्रश्नना उत्तरमां काणादेश सूत्र सुधी ग्रहण करीने कहेपुं नोधये. अर्थात् काणनी अपेक्षाअे ते आछांमां आछुं अंतर्मुहूर्त्त अधिक दस हजार वर्ष सुधी अने उत्कृष्टथी ‘चत्तारि सागरोवमाइं चउहिं अंतोमुहुत्तेहिं अब्भहियाइं’ चार अंतर्मुहूर्त्त अधिक चार सागरोपम सुधी ‘एवइयं कालं सेवेज्जां

‘एवह्यं कालं गहरागडं करेज्जा’ एतादत्कालं सेवेत, एतावत्कालं गत्यागती कुर्यात् एतावत्कालपर्यन्तं तिर्यग्गतिं सेवेत तथा—एतावत्कालपर्यन्तमेव तिर्यग्गतौ नारक-गतौ च गमनागमने कुर्यादिति चतुर्थो वचः । ४। अथ पञ्चमं गममाह—‘सो चेव’ इत्यादि, ‘सो चेव जहन्नकालद्विःएसु उववन्नो’ स एव जघन्यायुष्कसंज्ञिपञ्चेन्द्रिय-तिर्यग्योनिको जीवः जघन्यमान्यस्थितिकेषु यति उत्पन्नो भवेत् तदा—‘जहन्नेणं दससहरसद्विःएसु’ जघन्येन दशवर्षं तद्वस्थितिकेषु नैरयिकेषु तथा—‘उक्को-सेण वि दसदासमहस्मद्विःएसु’ उक्कोर्षेणापि दशवर्षं सहस्रस्थितिकेषु रत्नप्रभा-नैरयिकेषु ‘उववज्जेज्जा’ उत्पद्येत—उत्पत्तिमुपलभेत । ‘ते णं भंते’ ते खलु भद-न्त । जीवाः ‘एगममएणं केवहया उववज्जंति’ एक समयेन एकस्मिन् समये एव

પમ તક ‘एवह्यं कालं सेवेज्जा’ उस गति का सेवन करता है और ‘एवह्यं कालं, गतिरागडं करेज्जा’ उसमें गमनागमन करता रहता है, ऐसा यह चौथा गम है ।

પંચમ ગમ કા કથન હવ પ્રકાર સે છે—‘સો ચેવ જહન્નકાલદ્વિહ-એસુ ઉવવન્નો’ હે ભદન્ત ! વહ જઘન્ય કાલ કી સ્થિતિવાલા સંજ્ઞી પંચેન્દ્રિય તિર્યગ્યોનિક જીવ યદિ જઘન્ય કાલ કી સ્થિતિ વાલોં મેં ઉત્પન્ન હોના યોગ્ય હૈ તો વહ જઘન્ય સે પ્રથમ પૃથિવી કે દશ એજાર વર્ષ કી સ્થિતિ વાલે નૈરયિકોં મેં ઉત્પન્ન હો જાતા હૈ ઓર ઉત્કૃષ્ટ સે મી વહ ઉસી પૃથિવીકે દશ હજાર વર્ષ કી સ્થિતિ વાલે નૈરયિકોં મેં ઉત્પન્ન હો જાતા હૈ, ગૌતમસ્વામી કા પ્રહ્ન —‘તે ણં ભંતે ! જીવા એગમમએણં કેવહયા ઉવવજ્જંતિ’ હે ભદન્ત ! વે જીવ રત્ન પ્રભા પૃથિવી કે નારકોં

તે ગતિનું સેવન કરે છે. અને ‘एवह्यं कालं गहरागडं करेज्जा’ એટલા ઠાવ સુધી તેમાં ગમનાગમન કરતો રહે છે.

આ પ્રમાણેના આ ચોથા ગમ છે.

હવે પાંચમાં ગમનું કથન કરવામાં આવે છે. ‘सो चेव जहन्नकालद्विःएसु उववन्नो’ હે ભગવન્ જઘન્ય કાળની સ્થિતિવાળો તે સંજ્ઞી પંચેન્દ્રિય તિર્યગ્ય યોનિવાળો એવ ને જઘન્યકાલની સ્થિતિવાળાઓમાં ઉત્પન્ન થવાને યોગ્ય છે તો તે જઘન્યથી પહેલી પૃથ્વીના દસ હજાર વર્ષની સ્થિતિવાળા નૈરયિકોમાં ઉત્પન્ન થઈ જાય છે. અને ઉત્કૃષ્ટથી તે એજ પૃથ્વીના દસ હજાર વર્ષની સ્થિતિવાળા નારકીયોમાં ઉત્પન્ન થઈ જાય છે.

હવે ગૌતમસ્વામી પ્રભુને એવું પૂછે છે કે—‘ते णं भंते ! जीवा एगमम-एणं केवहया उववज्जंति’ હે ભગવન્ તે એવો રત્નપ્રભા પૃથ્વીના નારકોમાં

रत्नप्रभानरकेषु क्रियन्त उत्पद्यन्ते इति प्रश्नः । उत्तरमाह—‘एवं सो चेव’ इत्यादि ‘एवं सो चेव चउत्थो गमओ निरवसेसो भाणियव्वो’ एवं स एव चतुर्थो गमो निरवशेषो भणितव्यः, तत्र रत्नप्रभादौ एकसमये ते जीवाः कियत्संख्यका उत्पद्यन्ते इति प्रश्नस्य जघन्येन एको वा द्वौ वा त्रयो वा उत्कृष्टेण संख्याता वा असंख्याता वा इत्यादि चतुर्थगमत्रदेव उत्तरमिहापि अध्येतव्यम्, एवमेव शरीरावगाहनादिकं सर्वमेव प्रकरणं चतुर्थगमोक्तमेव इहापि वक्तव्यम् । कियत्पर्यन्तम् तत्राह—‘जाव कालादेशेण’ इत्यादि, ते खलु भदन्त ! जीवा एकसमयेन कियन्तो नरकावासे उत्पद्यन्ते इत्यारभ्य भवादेशेन जघन्यतो भवद्वयम् उत्कृष्टतोऽऽभव-

में एक समय में कितने उत्पन्न होते हैं ‘उत्तर देते हुए प्रभु गौतम से कहते हैं—‘एवं सो चेव चउत्थो गमओ निरवसेसो भाणियव्वो’ हे गौतम ! यहां पर वही चतुर्थगम सम्पूर्ण से कहलेना चाहिये, इस प्रकार से उसके अनुसार रत्नप्रभा आदि में एक समय में जघन्य से एक अथवा दो अथवा तीन तक उत्पन्न होते हैं और उत्कृष्ट से संख्यात अथवा असंख्यात उत्पन्न होते हैं । इसी प्रकार से यहां पर भी शरीर अवगाहना आदि के सम्बन्ध में भी सब कथन चतुर्थगम जैसा कहलेना चाहिये, और यह कथन कालादेश सूत्र तक यहां गृहीत किया गया है ऐसा जानना चाहिये, अर्थात् गौतम के ‘एक समय में कितने जीव नरकावास में उत्पन्न होते हैं’ इस प्रश्न से लेकर भवादेश से जघन्यरूप में दो भवों को ग्रहण करने तक वह उस गति का सेवन करता है और

एक समयमां डेटला उत्पन्न थाय छे ? आ प्रश्ननां उत्तरमां प्रलु डडे छे डे ‘एवं सो चेव चउत्थो गमओ निरवसेसो भाणियव्वो’ डे गौतम ! अडियां ये रीते तेमां कइया प्रमाणे—रत्नप्रला विगेरे पृथ्वीमां येक समयमां जघन्यथी येक अथवा ये अथवा त्रलु सुधी उत्पन्न थाय छे. अने उत्कृष्टथी संख्यात अथवा असंख्यात उत्पन्न थाय छे. येर रीते अडियां पलु शरीर अवगाहना विगेरेना सअंधमां पलु तमाम कथन थोथा गममां कइया प्रमाणे समलु देवुं. अने ते कथन कालादेश सूत्र सुधी अडियां अडलु करेद छे. तेम समलु देवुं. अर्थात् ‘येक समयमां डेटला नारक लुवे। नरकावासमां उत्पन्न डाय छे ?’ आ रीतना गौतम स्वामीना प्रश्नथी आरंलीने लवादेशथी जघन्यरूपमां ये लवे। अडलु करतां सुधी ते ये गतिनु सेवन करे छे. अने येटलाज समय सुधी ते गमनागमन करे छे. अने उत्कृष्ट रूपथी ते आठ लवेने

પ્રહણાનિ ઇત્યર્થઃ, 'જહન્નેણં દસવાસસહસ્સાઈં અંતોમુહુત્તરમ્હિયાઈં' જઘન્યતો દશવર્ષસહસ્સાણિ અન્તર્મુહૂર્ત્તાભ્યધિક્રાનિ, 'ઉક્રોસેણં' ઉત્કૃષ્ટતઃ 'ચત્તાલીસં વાસસહસ્સાઈં' ચત્વારિંશદ્વર્ષસહસ્સાણિ, 'ચઉર્હિં અંતોમુહુત્તેર્હિં અવ્મહિયાઈં' ચતુર્મિ-રન્તર્મુહૂર્તેરભ્યધિક્રાનિ 'एवइयं कालं सेवेज्जा, एवइयं कालं गइरागइं करेज्जा' एतावत्कं कालं सेवेत्, एतावत्कं कालं गत्यागती कुर्यात् एतावत्-उपरोक्तकाल-पर्यन्तं तिर्यग्गतिं नारकगतिं च सेवेत्, एतावत्कालपर्यन्तमेव तिर्यग्गतौ नारक-गतौ च गमनागमने कुर्यादिति पञ्चमो गमः ५ ।

અથ પઠં ગમમાહ-‘સો ચેવ’ ઇત્યાદિ, ‘સો ચેવ’ સ એવ જઘન્યકાલસ્થિતિકા સંજ્ઞિપશ્ચેન્દ્રિયતિર્યગ્યોનિકો જીવઃ ‘ઉક્રોસકાલદ્વિષ્ણુસુ ઉવવન્નો’ ઉત્કૃષ્ટકાલ-સ્થિતિકેપુ રત્નપ્રમાનારકેપુ ઉત્પન્નો ભવેઘદિ તદા-‘જહન્નેણં સાગરોવમદ્વિષ્ણુ

इतने ही समय तक वह उसमें गमनागमन करता रहता है 'यहां तक का सब पाठ यहाँ कहलेना चाहिये तथा काल की अपेक्षा से वह जघन्य रूप में अन्तर्मुहूर्त्त अधिक दश हजार वर्षतक और उत्कृष्ट से चार अन्तर्मुहूर्त्त अधिक ४० हजार वर्ष तक उस गति का तिर्यग्गति और नारकगति का-सेवन करता है और इतने ही काल तक वह उसमें गमनागमन करता रहता है, ऐसा यह पांचवां गम है ।

છઠ્ઠા ગમ ઇસ પ્રકાર સે છે-ઇસમેં ગૌતમ ને પ્રભુ સે એસા પૂછા છે-હે ભદ્રન્ત ! વહી જઘન્ય કાલ કી સ્થિતિ વાલા સંજ્ઞી પશ્ચેન્દ્રિય તિર્યગ્યો-નિક જીવ યદિ ઉત્કૃષ્ટ કાલ કી સ્થિતિ વાલે રત્નપ્રમાનારકોં સે ઉત્પન્ન હોના હૈતો વહ કિતને વર્ષ કી સ્થિતિવાલે નૈરયિકોં મેં ઉત્પન્ન હોતા હૈ ? ઇસકે ઉત્તર મેં પ્રભુ કહતે હૈ-હે ગૌતમ ! વહ 'જહન્નેણં સાગરોવમદ્વિષ્ણુ-

अद्भु करतां सुधी ते गतिनुं सेवन करे छे. अने अष्टलाव समय सुधी ते तेमां गमनागमन करतो रहे छे. आ कथन सुधीने सधणो पाठ आही कही लेयो लेछेअ. तथा डाणनी अपेक्षाअे ते जघन्य इपथी अंतर्मुहूर्त्त अधिक दस हजार वर्ष सुधी अने उत्कृष्टथी चार अंतर्मुहूर्त्त अधिक ४० आणीस हजार वर्ष सुधी ते गतिनुं अष्टले के तिर्यग् गतिनुं अने नारकगतिनुं सेवन करे छे, अने अष्टलाव समय सुधी तेमां ते गमनागमन करतो रहे छे. आ प्रभाअे आ पांचमेा गम छे.

હવે છઠ્ઠા ગમનું કથન કરવાયા આવે છે. તે આ પ્રમાણે છે-આમાં ગૌતમ સ્વામીએ પ્રભુને એવું પ્રશ્નું છે કે-જઘન્ય કાળની સ્થિતિવાળો સંજ્ઞી પશ્ચેન્દ્રિય તિર્યગ્ય યોનિવાળો જીવ જો ઉત્કૃષ્ટ સ્થિતિવાળા રત્નપ્રમાના પૃથ્વીના નારકોમાં ઉત્પન્ન થાય તો તે કેટલા વર્ષની સ્થિતિવાળા નારકીયોમાં ઉત્પન્ન થાય છે ? આ પ્રશ્નના ઉત્તરમાં પ્રભુ કહે છે કે-હે ગૌતમ ! જહન્નેણં સાગ-

उववज्जेज्जा' जघन्येन सागरोपमस्थितिकेषु नैरयिकेषूपपद्येत, 'उक्तीसेण वि सागरोवमद्विइएसु उववज्जेज्जा' उत्कृष्टतोऽपि सागरोपमस्थितिकेषु नैरयिकेषु उत्पद्येत, 'ते णं भंते ! जीवा एगसमणं' ते खलु भदन्त ! जीवा उत्कृष्टस्थितिक- रत्नप्रभानारकेषूपत्पत्स्यमानाः रत्नप्रभानारकेषु एकसमयेन कियन्त उत्पन्ना भवन्ती ? ति प्रश्नः । उत्तरमाह—'एवं सो चेव चउत्थो गमओ निरवसेसो भाणियव्वो' एवं स एव चतुर्थो गमो निरवशेषो भणितव्यः एवमत्रापि चतुर्थगम- स्यैवायत्तिः करणीया चतुर्थे यथा कथितं तथैव इहापि ज्ञातव्यम् कियन्त एकसमयेन उत्पद्यन्ते इति प्रश्नस्य जघन्येन एको वा द्वौ वा त्रयो वा उत्पद्यन्ते उत्कृष्टतः संख्याता वा असंख्याता वा रत्नप्रभानारके जघन्यस्थितिकाः पञ्चे-न्द्रियतिर्यग्योनिका उत्पद्यन्ते, इत्यादि सर्वमेवोत्तरं चतुर्थगमवदेव द्रष्टव्यम् ।

एसु०' उन नारकों में वहां उत्पन्न होता है कि जिनकी जघन्य स्थिति एक सागरोपम की है, और उत्कृष्ट स्थिति भी एक सागरोपम की है, गौतम के इस प्रश्न का कि' उत्कृष्ट स्थितिवाले रत्नप्रभा नारकों में उत्पन्न होने वाले वे वहां रत्नप्रभा नारकों में एक समय में कितने उत्पन्न होते हैं' उत्तर देते हुए प्रभु उनसे कहते हैं—'एवं सो चेव चउत्थो गमओ निरवसेसो भाणियव्वो' हे गौतम ! यहां वही चतुर्थगम सम्पूर्ण रूप से कहना चाहिये, अतः इसके अनुसार यहाँ पर इस प्रश्न के उत्तर में ऐसा कहलेना चाहिये कि रत्नप्रभा नारक के नारकों में वे जघन्य स्थिति वाले पंचेन्द्रियतिर्यग्योनिक जीव एक समय में कम से कम एक अथवा दो तीन तक उत्पन्न होते हैं और उत्कृष्ट से-संख्यात और असंख्यात

रोवमद्विइएसु०' ते नारकेषां जघन्य स्थिति ओक सागरोपमनी डाय अने उत्कृष्ट स्थिति पणु ओक सागरोपमनी डाय तेओषां ते उत्पन्न थाय छे. गौतमस्वामी प्रभुने पूछे छे के-डे लगवन् उत्कृष्ट स्थितिवाणा रत्नप्रभा पृथ्वीना नारकेषां उत्पन्न थावा वाणा तेओषां त्यां रत्नप्रभा पृथ्वीना नारकेषां ओक समयमां डेटला उत्पन्न थाय छे ? आ प्रश्नना उत्तरमां प्रभु कडे छे के—'एवं सो चेव चउत्थो गमओ निरवसेसो भाणियव्वो' डे गौतम ! अडियां ते योथो गम संपूर्ण रीते कडेयो नेछये. जेथी योथा गममा कड्या अनु-सार अडिया आ प्रश्नना उत्तरमां ओवुं कडेवुं नेछये के-रत्नप्रभा पृथ्वीना नारकेषां नारकेषां जघन्य स्थितिवाणा पंचेन्द्रिय तिर्यग्योनिवाणा ते एवो ओक समयमां ओछामां ओछा ओक अथवा जे अथवा त्रणु सुधी उत्पन्न थाय छे. अने उत्कृष्टथी-संख्यात अने असंख्यात सुधी उत्पन्न थाय छे,

પ્રહણાનિ इत्यर्थः, 'जहन्नेणं दसत्राससहस्राइं अंतोमुहुत्तमम्भियाइं' जघन्यतो दशवर्षसहस्राणि अन्तर्मुहूर्त्ताभ्यधिकानि, 'उक्कोसेणं' उत्कृष्टतः 'चत्तालीसं वासमहस्राइं' चत्वारिंशद्वर्षसहस्राणि, 'चउहिं अंतोमुहुत्तेहिं अम्भियाइं' चतुर्भि-
रन्तर्मुहूर्त्तै रभ्यधिकानि 'एवइयं कालं सेवेज्जा, एवइयं कालं गइरागइं करेज्जा' एतावत्कं कालं सेवेत्, एतावत्कं कालं गत्यागती कुर्यात् एतावत्-उपरोक्तकाल-
पर्यन्तं तिर्यग्गतिं नारकगतिं च सेवेत्, एतावत्कालपर्यन्तमेव तिर्यग्गतौ नारक-
गतौ च गमनागमने कुर्यादिति पञ्चमो गमः ५ ।

अथ पष्ठं गममाह-'सो चेव' इत्यादि, 'सो चेव' स एव जघन्यकालस्थितिकः
संज्ञिपञ्चेन्द्रियतिर्यग्योनिको जीवः 'उक्कोसकालद्विइएसु उववन्नो' उत्कृष्टकाल-
स्थितिकेषु रत्नप्रभानारकेषु उत्पन्नो भवेद्यदि तदा-'जहन्नेणं सागरोवमद्विइएसु

इतने ही समय तक वह उसमें गमनागमन करता रहता है 'यहां तक
का सब पाठ यहाँ कहलेना चाहिये तथा काल की अपेक्षा से वह जघन्य
रूप में अन्तर्मुहूर्त्त अधिक दश हजार वर्षतक और उत्कृष्ट से चार
अन्तर्मुहूर्त्त अधिक ४० हजार वर्ष तक उस गति का तिर्यग्गति और
नारकगति का-सेवन करता है और इतने ही काल तक वह उसमें
गमनागमन करता रहता है, ऐसा यह पांचवां गम है ।

छद्दा गम इस प्रकार से है-इसमें गौतम ने प्रभु से ऐसा पूछा है-
हे भदन्त ! वही जघन्य काल की स्थिति वाला संज्ञी पञ्चेन्द्रिय तिर्यग्यो-
निक जीव यदि उत्कृष्ट काल की स्थिति वाले रत्नप्रभानारकों में उत्पन्न
होना है तो वह कितने वर्ष की स्थितिवाले नैरयिकों में उत्पन्न होता है ?
इसके उत्तर में प्रभु कहते हैं-हे गौतम ! वह 'जहन्नेणं सागरोवमद्विइ-

અહીં કરતાં સુધી તે ગતિનું સેવન કરે છે. અને એટલાજ સમય સુધી તે
તેમાં ગમનાગમન કરતો રહે છે. આ કથન સુધીનો સવળો પાઠ આહી ઠહી
લેવો જોઈએ. તથા ઢાળની અપેક્ષાએ તે જઘન્ય રૂપથી અંતર્મુહૂર્ત અધિક
દસ હજાર વર્ષ સુધી અને ઉત્કૃષ્ટથી ચાર અંતર્મુહૂર્ત અધિક ૪૦ ગ્રાણીસ
હજાર વર્ષ સુધી તે ગતિનું એટલે કે તિર્યગ ગતિનું અને નારકગતિનું
સેવન કરે છે, અને એટલા જ સમય સુધી તેમાં તે ગમનાગમન કરતા
રહે છે. આ પ્રમાણે આ પાંચમો ગમ છે.

દવે છદ્દા ગમનું કથન કરવામાં આવે છે. તે આ પ્રમાણે છે-આમાં
ગૌતમ સ્વામીએ પ્રભુને એવું પૂછ્યું છે કે-જઘન્ય ઢાળની સ્થિતિવાળો સંજ્ઞી
પંચેન્દ્રિય તિર્યગ યોનિવાળો જીવ જો ઉત્કૃષ્ટ સ્થિતિવાળા રત્નપ્રભા પૃથ્વીના
નારકોમાં ઉત્પન્ન થાય તો તે કેટલા વર્ષની સ્થિતિવાળા નારકીયોમાં ઉત્પન્ન
થાય છે ? આ પ્રશ્નના ઉત્તરમાં પ્રભુ કહે છે કે-હે ગૌતમ ! 'જહન્નેણં સાગ-

उव्वज्जेज्जा' जघन्येन सागरोपमस्थितिकेषु नैरयिकेषुत्पद्येत, 'उक्कीसेण वि सागरोवमट्टिइएसु उव्वज्जेज्जा' उत्कृष्टतोऽपि सागरोपमस्थितिकेषु नैरयिकेषु उत्पद्येत, 'ते णं भंते ! जीवा एगसमणं' ते खलु भदन्त ! जीवा उत्कृष्टस्थितिक- रत्नप्रभानारकेषुत्पत्स्यमानाः रत्नप्रभानारकेषु एकसमयेन कियन्त उत्पन्ना भवन्ती ? ति प्रश्नः । उत्तरमाह—'एवं सो चेव चउत्थो गमओ निरवसेसो भाणियव्वो' एवं स एव चतुर्थो गमो निरवशेषो भणितव्यः एवमत्रापि चतुर्थगम- स्यैवायत्तिः करणीया चतुर्थे यथा कथितं तथैव इहापि ज्ञातव्यम् कियन्त एकसमयेन उत्पद्यन्ते इति प्रश्नस्य जघन्येन एको वा द्वौ वा त्रयो वा उत्पद्यन्ते उत्कृष्टतः संख्याता वा असंख्याता वा रत्नप्रभानारके जघन्यस्थितिकाः पञ्चे-न्द्रियतिर्यग्योनिका उत्पद्यन्ते, इत्यादि सर्वमेवोत्तरं चतुर्थगमवदेव द्रष्टव्यम् ।

एसु०' उन नारकों में वहाँ उत्पन्न होता है कि जिनकी जघन्य स्थिति एक सागरोपम की है, और उत्कृष्ट स्थिति भी एक सागरोपम की है, गौतम के इस प्रश्न का कि' उत्कृष्ट स्थितिवाले रत्नप्रभा नारकों में उत्पन्न होने वाले वे वहाँ रत्नप्रभा नारकों में एक समय में कितने उत्पन्न होते हैं' उत्तर देते हुए प्रभु उनसे कहते हैं—'एवं सो चेव चउत्थो गमओ निरवसेसो भाणियव्वो' हे गौतम ! यहाँ वही चतुर्थगम सम्पूर्ण रूप से कहना चाहिये, अतः इसके अनुसार यहाँ पर इस प्रश्न के उत्तर में ऐसा कहलेना चाहिये कि रत्नप्रभा नारक के नारकों में वे जघन्य स्थिति वाले पञ्चेन्द्रियतिर्यग्योनिक जीव एक समय में कम से कम एक अथवा दो तीन तक उत्पन्न होते हैं और उत्कृष्ट से-संख्यात और असंख्यात

रोवमट्टिइएसु०' ते नारकेषां जघन्य स्थिति एक सागरोपमनी ङाय अने उत्कृष्ट स्थिति पञ्च एक सागरोपमनी ङाय तेष्वां ते उत्पन्न थाय छे. गौतमस्वामी प्रभुने पूछे छे के-डे लगवन् उत्कृष्ट स्थितिवाणा रत्नप्रभा पृथ्वीना नारकेषां उत्पन्न थाय वाणा तेष्वां त्यां रत्नप्रभा पृथ्वीना नारकेषां एक समयमां केटला उत्पन्न थाय छे ? आ प्रश्नना उत्तरमां प्रभु कडे छे के—'एवं सो चेव चउत्थो गमओ निरवसेसो भाणियव्वो' डे गौतम ! अडियां ते चोथो गम संपूर्ण रीते कडेवो नेधये जेथी चोथो गममां कला अनु-सार अडियां आ प्रश्नना उत्तरमां एवुं कडेवुं नेधये के-रत्नप्रभा पृथ्वीना नारकेषां नारकेषां जघन्य स्थितिवाणा पञ्चेन्द्रिय तिर्यग्योनिवाणा ते एवो एक समयमां चोषां चोषा एक अथवा जे अथवा त्रय सुधी उत्पन्न थाय छे. अने उत्कृष्टथी-संख्यात अने असंख्यात सुधी उत्पन्न थाय छे,

क्रियत्पर्यन्तं चतुर्थो गमो वक्तव्यस्तत्राह —‘जाव कालादेसेणं’ इत्यादि, संहननत आरभ्य ‘कालादेसेणं’ इति सूत्रमायाति तद्वधि विज्ञेयः, तथा च-भवादेशेन जघन्यतो भवद्वयम् उत्कृष्टतोऽष्टभवग्रहणानि, इति पर्यन्तं सर्वमपि वक्तव्यतया संग्राह्यम्, ‘कालादेसेणं’ कालापेक्षयेत्यर्थः ‘जहन्नेणं सागरोवमं अंतोमुहुत्तमव्भहियं’ जघन्येन सागरोपमान्तर्मुहूर्त्ताभ्यधिकम् उक्कोसेणं चत्वारि सागरोवमाइं’ उत्कर्षेण चत्वारि सागरोपमानि ‘चउहिं अंतोमुहुत्तेहिं अव्भहियाइं’ चतुर्भिरन्तर्मुहूर्त्तैरभ्यधिकानि, ‘एवइयं कालं सेवेज्जा, एवइयं कालं गइमागइं करेज्जा’ एतावन्तं कालं सेवेत, एतावन्तं कालं गत्यागती कुर्यात्, एतावत्कालपर्यन्तं स जघन्यस्थितिकः संज्ञिपञ्चेन्द्रियतिर्यग्योनिको जीवो रत्नप्रभापृथवीनरके गच्छेत् ततः पुन निःसृत्य तिर्यग्गतिमागच्छेदित्येवं रूपेणासेवनं गमनागमनं च भवतीति षष्ठो गमः । ६।

तक उत्पन्न होते हैं। यह चतुर्थ गमोक्त कथन यहाँ कहाँ तक का ग्रहण करना चाहिये इसके उत्तर में कहा गया है कि ‘जाव कालादेसेणं’ अर्थात् संहनन द्वार से लेकर ‘कालादेसेणं’ इस सूत्र तक का कथन यहाँ ग्रहण करके कह लेना चाहिये, तथा च-भव की अपेक्षा जघन्य से दो भवों को ग्रहण करने तक और उत्कृष्ट से आठ भवों को ग्रहण करने तक वह जघन्य स्थितिवाला पञ्चेन्द्रिय तिर्यग्योनिक जीव उस तिर्यग्गति का और नरक गति का सेवन करता है और इतने ही काल तक वह उसमें गमनागमन किया करता है, इसी प्रकार से वह काल की अपेक्षा ‘जहन्नेणं सागरोवमं अंतोमुहुत्तमव्भहियं’ कम से कम एक अन्तर्मुहूर्त्त से अधिक एक सागरोपम तक और अधिक से अधिक ‘उक्कोसेणं चत्वारि सागरोवमाइं चउहिं०’ चार अन्तर्मुहूर्त्त अधिक चार

या रीते ये था गमनां कडेल कथन अडियां कथां सुधीतुं अडणु करणुं जेधं जे.
 या प्रश्नना उत्तरमां कहुं छे के-‘जाव कालादेसेणं’ अर्थात् संहनन द्वारथी लघने ‘कालादेसेणं’ या सूत्र कथन सुधीतुं कथन अडियां अडणु करीने कडेलुं जेधं जे तथाय लवनी अपेक्षाये जघन्यथी जे लवोने अडणु करतां सुधी अने उत्कृष्टथी आठ भवोने अडणु करतां सुधी ते जघन्य स्थिति वाणो पञ्चेन्द्रिय येनिवाणो उव जे तिर्यग्गतिनुं अने नारकगतिनुं सेवन करे छे. अने जेइताज्जा थाण सुधी ते तेमां गमना गमन-अवर अवर कथां करे छे. जेज्जा रीते ते थागनी अपेक्षाये ‘जहन्नेणं सागरोवमं अंतोमुहुत्तमव्भहियं’ याथायां याथा जेधं अंतर्मुहूर्त्त अधिक जेधं सागरोपम सुधी अने अधिकथी अधिक जेइते के वधादेमां वधादे ‘उक्कोसेणं चत्वारि सागरोवमाइं चउहिं०’ चार

જઘન્યાયુષ્કસ્ય પદ્ધેન્દ્રિયતિરચ્છો રત્નપ્રભાદૌ ઉત્પત્તિં નિરૂપ્ય સામ્પ્રતમુકૃષ્ટા-
યુષ્કસ્ય તિરચ્છો રત્નપ્રભાનરકાદૌ ઉત્પત્તિપ્રકારં પ્રદર્શયિતુ માહ—‘ઉક્કોસ’ ઇત્યાદિ,
‘ઉક્કોસકાલદ્વિદ્વિપજ્જત્તસંલેજ્જવાસાઝય સન્નિપંચિદિયતિરિક્કજોણિણં ંતે ।
ઉત્કૃષ્ટકાલસ્થિતિકર્પ્યાસસંલેજ્જવર્ષાયુષ્કસંજ્ઞિપદ્ધિતિરચ્છોતિર્યગ્ચોનિકઃ સ્વલુ ભદન્ત !
‘જે ભવિણ’ યો ભવ્યઃ ‘ચયણપ્પમાપુઢવીનેરહણ્ણુ ઉવવજ્જિત્તણ’ રત્નપ્રમાપૃથિવી-
સંવંધિનેરચિકેષુ ઉત્પત્તુમ્ ‘સે ણં ંતે !’ સ પૂર્વોક્તઃ સ્વલુ ભદન્ત ! જીવઃ ‘કેવહ-
કાલદ્વિદ્વિણ્ણુ ઉવવજ્જેજ્જા’ કિયત્કાલસ્થિતિકેષુ નૈરચિકેષુ ઉત્પદ્ધેતેતિ પ્રશ્નઃ ।

સાગરોપમ તરુ ઉલ્લ તિર્યગ્ગતિ ઓર નરકગતિ કા સેવન કરતા હૈ
ઓર ઉલ્લસેં ગમનાગમન કિયા કરતા હૈ ।

હસ પ્રકાર સે યહ છટ્ટા ગમ હૈ ।

હસ પ્રકાર સે જઘન્ય આયુવાલે પદ્ધેન્દ્રિય તિર્યગ્ચોનિક કી રત્ન-
પ્રમા અદિ મેં ઉત્પત્તિ કા કથન કરકે અથ સૂત્રકાર ઉત્કૃષ્ટ આયુ-
વાલે તિરચ્છો કી રત્નપ્રમા આદિ નરકોં મેં ઉત્પત્તિ પ્રકાર કો દિલ્લાતે
હૈ ‘ઉક્કોસકાલદ્વિદ્વિચ૦’ ઇત્યાદિ । ‘ઉક્કોસકાલદ્વિદ્વિપજ્જત્તસંલેજ્જ-
વાસાઝયસન્નિપંચિદિયતિરિક્કજોણિણં ંતે !’ હે ભદન્ત ? ઉત્કૃષ્ટ
કાલ કી સ્થિતિ ઘાલા વર્ષાસ સંલેજ્જાતવર્ષાયુષ્ક સંજ્ઞી પદ્ધેન્દ્રિય તિર્ય-
ગ્ચોનિક જીવ ‘જે ભવિણ ચયણપ્પમા પુઢવીનેરહણ્ણુ ઉવવજ્જિત્તણ’ જો
રત્નપ્રમા પૃથિવી કૈ નૈરચિકોં સેં ઉત્પન્ન હોને કૈ યોગ્ય હૈ, ‘સે ણં ંતે’
કેવહચકાલદ્વિદ્વિણ્ણુ ઉવવજ્જેજ્જા’ વહ હે ભદન્ત ! કિતને કાલ કી સ્થિતિ

અંતમુહૂર્ત અધિક ચાર સાગરોપમ સુધી એ તિર્યગ્ગતિ અને નારકગતિનું
સેવન કરે છે. અને તેમાં ગમનાગમન—અવર જવર કર્યા કરે છે.

આ રીતે આ છટ્ટો ગમ છે.

આ રીતે જઘન્ય આયુવાળા પદ્ધેન્દ્રિયતિર્યચ્છની રત્નપ્રભા વિગેરેમાં
ઉત્પત્તિનું કથન કરીને હવે સૂત્રકાર ઉત્કૃષ્ટ આયુવાળા તિર્યચ્છોની રત્નપ્રભા
વિગેરે નરકોમાં ઉત્પત્તિનો પ્રકાર ખતાવવા માટે ‘ઉક્કોસકાલદ્વિદ્વિપજ્જત્ત-
સંલેજ્જવાસાઝયસન્નિપંચિદિયતિરિક્કજોણિણં ંતે’ આ સૂત્રપાઠ દ્વારા
ગૌતમસ્વામી પ્રભુને પૂછે છે કે હે ભગવન્ ઉત્કૃષ્ટ કાળની સ્થિતિવાળો સંજ્ઞી
પદ્ધેન્દ્રિય તિર્યચ્છોનીવાળો જીવ કે જે પર્યાપ્ત સંખ્યાત વર્ષની આયુ-
વાળો હોય છે, ‘જે ભવિણ ચયણપ્પમાપુઢવીનેરહણ્ણુ ઉવવજ્જિત્તણ’ જે રત્ન-
પ્રમા પૃથ્વીના નૈરચિકોમાં ઉત્પન્ન થવાને યોગ્ય હોય છે, ‘સે ણં ંતે ! કેવહચ
કાલદ્વિદ્વિણ્ણુ ઉવવજ્જેજ્જા’ હે ભગવન્ તે કેટલા કાળની સ્થિતિવાળા નૈરચિ-

भगवानाह—‘गोयमा’ इत्यादि, ‘गोयमा’ हे गौतम ! ‘जहन्नेणं दसवाससहरसाहसि-
 इणु’ जघन्येन दशवर्षसहस्रस्थितिकेषु नैरधिकेषूपपद्येत, ‘उक्कोसेणं सागरोपम-
 द्विःपसु उद्वज्जेज्जा’ उत्कर्षेण सागरोपमस्थितिकेषु नैरधिकेषूपपद्येतेत्युत्तरम् ।
 ‘ते णं भंते । जीवा एगसमएणं’ ते—उत्कृष्टकालस्थितिकपर्याप्तसंख्यायवर्षायुष्क
 संज्ञिष्वेन्द्रियतिर्यग्घोनिकाः खलु जीवाः रत्नप्रधानरकादौ एकस्मिन् समये
 विद्यन्त उत्पद्यन्ते इति प्रश्नः । उत्तरमाह—‘अवसेसो परिमाणदीओ भावादेश
 पज्जवमाणो एएसिं चैव पहमगमओ णेयव्वो’ अवशेषः परिमाणादिको भावादे-
 शपर्यवसानः एतेषामेव प्रथमगमो नेतव्यः, तत्र परिमाणादारभ्य भवादेशपर्यन्तः

घाळे नैरधिको में उत्पन्न होता है ? इसके उत्तर में प्रभु कहते हैं—
 गोयमा ! जहन्नेणं दसवान्नह०’ हे गौतम ! वह जीव जघन्य से
 जिनकी स्थिति दश हजार वर्ष की है ऐसे उन नरकों में उत्पन्न होता
 है और उत्कृष्ट से जिनकी स्थिति ‘सागरोपम की है उन नरकों में
 उत्पन्न होता है। अब गौतम पुनः प्रभु से ऐसा पूछते हैं—‘ते णं भंते !
 जीवा एगसमएणं०’ हे भदन्त ! वे उत्कृष्ट काल की स्थितिवाले पर्याप्त
 संख्यातवर्षायुष्क संज्ञी पंचेन्द्रियतिर्यग्घोनिज जीव रत्नप्रभा नरक
 आदि में एक समय में कितने उत्पन्न होते हैं ? इसके उत्तर में प्रभु
 कहते हैं—‘अवसेसो परिमाणदीओ भवादेशपज्जवसाणो एएसिं चैव
 पहमगमओ णेयव्वो’ हे गौतम ! भवादेश पर्यन्त समस्त परिमाण आदि
 सम्बन्धी कथन इस विषय का प्रथम गम के अनुसार यहां कह लेना
 चाहिये—जैसे—वे जीव जघन्य से एक अथवा दो अथवा तीन तक और

डोमां उत्पन्न थाय छे ? आ प्रश्नना उत्तरमां प्रभु उडे छे डे—‘गोयमा ।
 जहन्नेणं दसवाससहरसाह०’ हे गौतम ते एव जघन्यथी जेभनी स्थिति दस
 हजार वर्षानी होय जेवा नारडोमां उत्पन्न थाय छे. अने उत्कृष्टथी जेओनी
 स्थिति ‘सागरो’ ओक सागरोपमनी छे. जेवा ते नारडोमां उत्पन्न थाय छे.
 दुवे गौतमस्वामी इरीथी प्रभुने जेपुं पूछे छे डे—‘से णं भंते । जीवा । एग
 समएणं’ हे भगवन् उत्कृष्ट क्षणनी स्थितिवाणा पर्याप्त असंख्यात वर्षानी
 आयुष्यवाणा संज्ञी पंचेन्द्रिय तिर्यग्घोनिवाणो एव रत्नप्रभा विगेरे नर-
 डोमां ओक समयमां डेटला उत्पन्न थाय छे ? आ प्रश्नना उत्तरमां प्रभु उडे
 छे डे—‘अवसेसो परिमाणदीओ भवादेशपज्जवसाणो एएसिं चैव पहमगमओ
 णेयव्वो’ हे गौतम ! भवादेश ना एत न सुधी परिमाण विगेरे संज्ञाधी सवणुं
 धयन पडेला गमगत उला प्रजाते अडियां डरी देपुं, जेभ डे—ते एवे।

सर्वोऽपि सन्दर्भोऽत्रापि ज्ञेयः, तथाहि-ते जीवा जघन्यतः एको वा द्वौ वा त्रयो वा उत्कृष्टतः संख्याता वा असंख्याता वा एकस्मिन् समये रत्नप्रभानरकादीं समुत्पद्यन्ते इत्यारभ्य अवादेशेन जघन्यतो भवद्वयम् उत्कृष्टतोऽष्टमग्रहणान्तं सर्वमेव एतस्यैव प्रकरणस्य प्रथमगमवत् वक्तव्यमिति । प्रथमगमापेक्षया यद्वैलक्षण्यं तददर्शयति-‘नवरं’ इत्यादि, ‘नवरं ठिई जहन्नेणं पुव्वकोटी’ नवरं स्थितिर्जघन्येन पूर्वकोटिः ‘उक्कोसेण वि पुव्वकोडी’ उत्कृष्टतोऽपि स्थितिः पूर्वकोटिरेवेति ‘एवं अणुबंधो वि’ एवमनुबन्धोऽपि स्थितिरूपत्वादानुबन्धस्येति । ‘सेसं तं चेव’ शेषतदेव-प्रथमगमे यत् कथितं तदेवं सर्वं स्थित्यनुबन्धातिरिक्तं ग्राह्यम् इति । गमनागमनादिकं भवादेशेन जघन्यतो भवद्वयात्मकम् उत्कृष्टतोऽष्टमवात्मिकम् ‘कालादेसेणं’ कालादेशेनेत्यर्थः ‘जहन्नेणं पुव्वकोडी दसहिं वाससहस्सेहिं अब्महिया’ जघन्येन पूर्वकोटिः, दशभिर्वर्षसहस्रैरभ्यधिका, ‘उक्कोसेणं चत्तारि सागरोवमाइं’ उत्कर्षेण चत्वारि सागरोपमाणि ‘चउहिं पुव्वकोडीहिं अब्महियाइं’

उत्कृष्ट से संख्यात अथवा असंख्यात तक वहां रत्नप्रभा नारकादि में उत्पन्न होते हैं । प्रथम गम की अपेक्षा इस गम में जो भिन्नता है-वह इस प्रकार से है-‘नवरं ठिई जहन्नेणं पुव्वकोडी’, यहां जघन्य स्थिति पूर्वकोटि की है ‘उक्कोसेण वि’ और उत्कृष्टस्थिति भी एक पूर्वकोटी की है, ‘एवं अणुबंधो वि’ अनुबन्ध भी स्थितिरूप होने से इसी प्रकार से है । ‘सेसं तं चेव’ इस प्रकार स्थिति और अनुबन्ध के अतिरिक्त जो और कथन है वह सब यहां प्रथम गम में जैसा कहा गया है वैसा ही जानना चाहिये, गमनागमनादिक भवकी अपेक्षा जघन्य से दो भव रूप है और उत्कृष्ट से आठ भव ग्रहण रूप है, तथा काल की अपेक्षा यह दश हजार वर्ष से अधिक एक कोटिपूर्व का जघन्य से और चार पूर्व कोटि अधिक

जघन्यथी ओक अथवा षे अथवा त्रय सुधी अने उत्कृष्टथी सभ्यात अने असभ्यात सुधी त्यां-रत्नप्रभा नरक विगेरेमां उत्पन्न थाय छे. पडेला गम करतां आ गममां जे इरकार छे, ते आ प्रभाछे छे.-‘नवरं ठिई जहन्नेणं पुव्वकोडी’ अहि जघन्य स्थिति पूर्वकोटीनी छे, ‘उक्कोसेण वि’ अने उत्कृष्ट स्थिति पण्य ओक पूर्वकोटीनी छे ‘एवं अणुबंधो वि’ अनुबंध पण्य स्थितिरूप होवाथी ओज प्रभाछे छे, ‘सेसं तं चेव’ आ रीते स्थिति अने अनुबंध शिवांय आकीनुं जे कांछे कथन छे, ते तमाम कथन अहियां पडेला गममां कक्षा प्रभाछेनुं समज्जुं. गमनागमन-अवर जवर भवनी अपेक्षाओ जघन्यथी जे भव रूप छे. अने उत्कृष्टथी आठ भव ग्रहण रूप छे. तथा काणनी अपेक्षाओ ते इस हजार वर्षथी वधारे ओक कोटि पूर्वनुं जघन्यथी अने उत्कृष्टथी आर

વતસૃષ્ટિમિઃ પૂર્વકોટિમિરમ્યધિકાનિ 'एवइयं कालं सेवेज्जा, एवहयं कालं गहरागहं करेज्जा' एतावन्तं कालं स जीवः तिर्यग्गोनिनारकगतिं च सेवेत् तथा तिर्यग्गतौ नाकगतौ च एतावदेव कालपर्यन्तं गमनागमने कुर्यादिति सप्तमो गमः७। 'सो चेव जहन्नकालद्विइएसु उववन्नो' स एव उत्कृष्टकालस्थितिकपर्याप्तसंख्याय-वर्षायुष्कसंज्ञिपञ्चेन्द्रियतिर्यग्गोनिकः, जघन्यकालस्थितिकरत्नप्रभापृथिवीसंवन्धिनारके यदि उत्पन्नो भवेत् तदा—'जहन्नेणं दसवाससहस्सद्विइएसु' जघन्येन दशसहस्रस्थितिकेषु नैरयिकेषु 'उकोसेण वि दसवाससहस्सद्विइएसु' उत्कर्षेणापि दशवर्षसहस्रस्थितिकेषु नैरयिकेषु 'उवज्जेज्जा' उत्पद्येत उत्पन्नो भवेत्, हे भदन्त । यदि ते दीर्घायुष्काः संज्ञिपञ्चेन्द्रियतिर्यग्गोनिकजीवाः जघन्यस्थितिकरत्नप्रभानारकेषु उत्पन्ना भवेयुः तदा जघन्येन उत्कृष्टतश्च दशवर्ष-सहस्रस्थितिकनाकेषु उत्पद्यन्ते इति, 'तेणं भंते । जीवा' ते खलु भदन्त ! जीवाः

चार सागरोपम का उत्कृष्ट से हैं । इस प्रकार से वह जीव इतने काल-तक तिर्यग्गोनिक और नारक गति को सेवन करता है तथा तिर्यग्गति में और नारक गति में इतने ही काल तक वह गमनागमन करता रहता है । ऐसा यह सातवां गम है ।

आठवां गम इस प्रकार से है—'सो चेव जहन्नकालद्विइएसु उववन्नो' वही उत्कृष्ट काल की स्थिति वाला पर्याप्त संख्यात वर्षायुष्क संज्ञी पंचेन्द्रिय तिर्यग्गोनिक जीव यदि जघन्य कालकी स्थितिवाले रत्नप्रभा पृथिवी सम्बन्धी नैरयिक में उत्पन्न होने के योग्य है तो वह 'जहन्नेणं दसवाससहस्सद्विइएसु' जघन्य से दश हजार वर्ष की स्थिति वाले नैरयिकों में उत्पन्न होता है, और उत्कृष्ट से भी दश हजार वर्ष की स्थिति वाले नैरयिकों में उत्पन्न होता है । अत्र गौतम प्रभु से इस

પૂર્વકોટી અધિક ચાર સાગરોપમ કાળ સુધીની ગતિનું સેવન કરે છે. અર્થાત આ રીતે તે છવ આટલા કાળ સુધી તિર્યગ્ ગોનિકોનું અને નારક ગતિનું સેવન કરે છે. તથા તિર્યગ્ ગતિમાં અને નારક ગતિમાં તે એટલા જ કાળ સુધી ગમનાગમન કરતો રહે છે આ પ્રમાણે આ સાતમો ગમ છે.

હવે આઠમા ગમનું કથન કરવામાં આવે છે. તે આ પ્રમાણે છે.—'સો ચેવ જહન્નકાલદ્વિઇએસુ ઉવવન્નો' ઉત્કૃષ્ટ કાળની સ્થિતિવાળો પર્યાપ્ત સંખ્યાત વર્ષની આયુષ્યવાળો સંજ્ઞી પંચેન્દ્રિય તિર્યગ્ ગોનીવાળો છવ જ્ઞે જઘન્ય કાળની સ્થિતિવાળા રત્નપ્રભા પૃથ્વીના નરકમાં ઉત્પન્ન થવાને યોગ્ય હોય તો તે 'જહન્નેણં દસવાસસહસ્સદ્વિઇએસુ' જઘન્યથી દસ હજાર વર્ષની સ્થિતિવાળા નૈરયિકોમાં ઉત્પન્ન થાય છે. અને ઉત્કૃષ્ટથી પણ દસ હજાર વર્ષની સ્થિતિ-વાળા નૈરયિકોમાં ઉત્પન્ન થાય છે. હવે ગૌતમસ્વામી પ્રભુને આ પ્રમાણે પૂછે

ये दीर्घायुष्काः संक्षिपञ्चन्द्रियतिर्यग्घोनिकाः जघन्यस्थितिकजघन्योत्कृष्टाभ्यां दशसहस्रवर्षं नरके समुत्पत्स्यमानास्ते खलु एकस्मिन् समये तत्र नरके कियन्त उत्पद्यन्ते इति प्रश्नः । उत्तरमाह—‘सो चेव सत्तमो गमो निरवसेसो भाणियव्वो जाव भवादेसोत्ति’ स एव सप्तमो गमो वक्तव्यः, तत्रोत्पादपरिमाणदिकं सर्वं वक्तव्यं भवादेशेन जघन्यतो भवद्वयम् उत्कृष्टोऽष्टभवपर्यन्तम् इत्यन्तः सप्तमो गमो वक्तव्यः, ‘कालादेसेण जहन्नेणं पूव्वकोडीः दसहिं वाससहस्सेहिं अब्भहिया’ कालादेशेन कालापेक्षयेत्यर्थः, जघन्येन पूर्वकोटिः दशभिर्वर्षेहस्रैरभ्यधिका, ‘उक्कोसेण चत्तारि पूव्वकोडीओ’ उत्कर्षेण चत्तस्रः पूर्वकोटयः

प्रकार से पूछते हैं—ते णं भंते ! जीवा०’ हे भदन्त ! वे जीव जो दीर्घायुष्क संक्षिपञ्चन्द्रियतिर्यग्घोनिक है और जघन्य एवं उत्कृष्ट स्थिति वाले रत्नप्रभा सम्यन्धी नैरयिकों में उत्पन्न होने के योग्य हैं एक समय में उस नरक में कितने उत्पन्न होते हैं ? इसके उत्तर में प्रभु कहते हैं—‘सो चेव सत्तमो गमो निरवसेसो भाणियव्वो जाव भवादेसोत्ति’ हे गौतम ! यहां पर सप्तम गम में जो कुछ उत्पाद परिमाण आदि कहा गया है वह सब यहां कहना चाहिये, इसमें अब की अपेक्षा जघन्य से दो भवों को ग्रहण करने तक और उत्कृष्ट से आठ भवों को ग्रहण करने तक वह जीव तिर्यग्गति का और नरक गति का सेवन करता है और उसमें वह इतने ही काल तक गमनागमन करता रहता है । तथा काल की अपेक्षा वह जघन्य से दश हजार वर्ष अधिक एक कोटि पूर्व तक और उत्कृष्ट से ४० हजार वर्ष से अधिक चार पूर्वकोटि तक दीर्घायुष्क पञ्चे-

छे ङ्के—‘ते णं भंते जीवा०’ हे भगवन् ते ज्ञेयो के जे दीर्घ आयुष्यवाणा संशी पञ्चेन्द्रिय तिर्यग्घोनिके छे, अने जघन्य अने उत्कृष्ट स्थितिवाणा रत्नप्रभा पृथ्वीना नैरयिकेमां उत्पन्न थवाने योग्य छे. तेज्जो ओक समयमां ते नरकमां डेटला उत्पन्न थाय छे ? आ प्रश्नना उत्तरमां प्रभु कडे छे ङ्के—‘सो चेव सत्तमो गमो निरवसेसो भाणियव्वो जाव भवादेसोत्ति’ हे गौतम ! सातमां गममां उत्पाद, परिमाण, विगेरे कहेल छे, ते सधणु कथन अडियां समज्जुं जेधंजे. अर्थात् कडी देवुं. तेमां लवनी अपेक्षाजे जघन्यथी जे लवोने अडणु करतां सुधी अने उत्कृष्टथी आठ लवोने अडणु करतां सुधी ते ज्व तिर्यग्घ गतिनुं अने नरक गतिनुं सेवन करे छे. अने जेटलाज काण सुधी ते ज्व तेमां गमनागमन—अवर अवर करतो रडे छे. तथा काणनी अपेक्षाजे ते जघन्यथी इस दुजर वर्ष अधिक ओक पूर्वकोटि सुधी अने उत्कृष्टथी ४० आणीस दुजर वर्षथी अधिक चार पूर्व कोटि सुधी दीर्घायुष्यवाणा पञ्चे-

‘सत्तालीमाए वाससहस्रसेहिं अवमद्वियाओ’ चत्वारिंशद्वर्षसहस्रैरभ्यधिका,
 ‘एवइयं कालं सेवेज्जा’ एवइयं कालं गइरागइं करेज्जा’ एतावत्काळपर्यन्तं दीर्घी-
 युष्कपञ्चेन्द्रियतिर्यग्गोणिको जीवो जघन्यकालस्थितिकरत्नप्रभानारकेषु यिया-
 ह्हरित्यण्टमो गमः ८ इति ।

‘उक्कोसकालद्विइयपज्जत्तसंखेज्जवासाउयसन्निपंचिंदियतिरिक्खजोणिए
 णं भंते’ उत्कृष्टकालस्थितिकपर्दासंखयेयवर्षायुष्कसंज्ञिपञ्चेन्द्रियतिर्यग्गोणिकः
 खलु भदन्त! ‘जे भविए’ यो भव्या-उत्पत्तियोग्यः उक्कोसकालद्विइयरय-
 णप्पभापुह्मीनेरहएसु’ उत्कृष्टकालस्थितिकरत्नप्रभापृथिवीसंबन्धिनैरयिकेषु
 ‘केवइयकालद्विइएसु उववज्जेज्जा’ उत्पत्तुम् ‘से णं भंते । स खलु भदन्त! जीवाः ‘केवइयकालद्विइ-
 एसु उववज्जेज्जा’ कियत्कालस्थितिकेषु नैरयिकेषु उत्पद्येत इति प्रश्नः । भग-

न्द्रिय तिर्यग्गति का और नरक गति का सेवन करता है, तथा इतने ही
 काल तक तिर्यग्गति में और जघन्य स्थिति वाली नारक गति में वह
 गमनागमन करता है । इस प्रकार से यह धाठवां गम है ।

नौवाँ गम इस प्रकार से है—‘उक्कोसकालद्विइय पज्जत्त संखेज्ज-
 वासाउय सन्निपंचिंदियतिरिक्खजोणिए णं भंते!’ हे भदन्त! जो
 संज्ञी पञ्चेन्द्रिय तिर्यग्गोणिक जीव उत्कृष्ट काल की स्थितिवाला है,
 पर्दास है, संख्यात वर्षायुष्क है, वह यदि उत्कृष्ट काल की स्थितिवाले
 रत्नप्रभा सम्बन्धी नैरयिकों में उत्पन्न होने के योग्य है तो हें भदन्त ।
 वह ‘केवइयकालद्विइएसु उववज्जेज्जा’ कितने काल की स्थिति वाले
 नैरयिकों में उत्पन्न होता है ? इस प्रश्न के उत्तर में प्रभु कहते हैं—

न्द्रिय तिर्यग् गतितुं अने नारक गतितुं सेवन करे छे. तथा अटलाज्झ क्षण
 सुधी तिर्यग् गतिमां अने जघन्य स्थितिवाणा नारकेणी गतिमां ते गमना
 गमन-अवर अवर करे छे.

आ दीते आ आठमो गम छे.

हुवे नवमां गमनुं उथन करवामां आवे छे—आ प्रभाण्णे छे.—‘उक्कोसकालद्वि-
 इय पज्जत्तसंखेज्जवासाउयसन्निपंचिंदियतिरिक्खजोणिए णं भंते । हे भग-
 वन् संज्ञी पञ्चेन्द्रिय तिर्यग्गोणिको जीवो उत्कृष्ट काल की स्थितिवाला है,
 पर्दास है, संख्यात वर्षायुष्क है, वह यदि उत्कृष्ट काल की स्थितिवाले
 रत्नप्रभा सम्बन्धी नैरयिकों में उत्पन्न होने के योग्य है तो हें भदन्त ।
 वह ‘केवइयकालद्विइएसु उववज्जेज्जा’ कितने काल की स्थिति वाले
 नैरयिकों में उत्पन्न होता है ? इस प्रश्न के उत्तर में प्रभु कहते हैं—नोयमा । हे

वानाह—‘गोयमा’ हे गौतम ! ‘जहन्नेणं सागरोवमद्विइएसु’ जघन्येन सागरोपम-
स्थितिकेषु उत्पद्येत, ‘उक्कोसेण वि सागरोवमद्विइएसु उववज्जेज्जा’ उत्कर्षेणापि
सागरोपमस्थितिकेषु नैरयिकेषु उत्पद्येत, इत्युत्तरम् । ‘ते णं भंते ! जीवा’ ते-
दीर्घायुष्काः संज्ञिपञ्चेन्द्रियतिर्यग्योनिका जघन्योत्कृष्टाभ्यां सागरोपमस्थितिक-
नैरयिके उत्पत्स्यमानाः एकसमये रत्नप्रभादिनरकावासे कियन्त उत्पद्यन्ते ?
इति प्रश्नः । उत्तरमाह—‘सो चेव’ इत्यादि, ‘सो चेव सत्तमो गमओ निरवसेसो
भाणियव्वो’ स एव सप्तमो गमो निरवशेषो भणितव्या, कियत्पर्यन्तं सप्तमो गमो
भणितव्यस्तत्राह—‘जाव भावादेशो त्ति’ यावद् भावादेश इति अनन्तरपूर्वोक्त-
सप्तमगमवदेव भवादेशपर्यन्तं वक्तव्यम् भवादेशपर्यन्तप्रकरणं तु सप्तमगमवदेव-

गोयमा !’ हे गौतम ! जहन्नेणं सागरोवमद्विइएसु’ ऐसा वह पूर्वोक्त-
विशेषणों वाला तिर्यग्योनिक जीव जघन्य से एक सागरोपम की स्थिति-
वाले नैरयिकों में उत्पन्न होता है और उत्कृष्ट से भी एक सागरोपम
की स्थिति वाले नैरयिकों में उत्पन्न होता है, अब गौतम प्रभु से ऐसा
पूछते हैं—‘ते णं भंते ! जीवा०’ हे भदन्त ! वे दीर्घायुष्क संज्ञी पञ्चेन्द्रिय-
तिर्यग्योनिक जीव जो कि जघन्य और उत्कृष्ट से एक सागरोपम की
स्थितिवाले नैरयिकों में उत्पन्न होने के योग्य है वे एक समय में रत्न-
प्रभादिमें में कितने उत्पन्न होते हैं ? इसके उत्तर में प्रभु गौतम से
कहते हैं—‘सो चेव०’ हे गौतम ! यहाँ पर सातवां गमक सम्पूर्ण रूप से-
यावत् भवादेश सूत्र तक गृहीत कर कहना चाहिये, अर्थात् जिस प्रकार-
से उत्पाद सूत्र से लेकर भवादेश सूत्र तक सप्तम गमक में कहा गया-

गौतम ! ‘जहन्नेणं एगसागमेवमद्विइएसु’ पूर्वोक्त विशेषणोत्थी युक्त ओषो-
तिर्यग्य योनिवाणो ते एव जघन्यथी ओक सागरोपमनी स्थितिवाणा नैरयि-
कैमां उत्पन्न थाय छे. अने उत्कृष्टथी पणु ओक सागरोपमनी स्थितिवाणा.
नैरयिकैमां उत्पन्न थाय छे. हुवे गौतमस्वामी प्रभुने ओषु’ पूछे छे के—‘ते-णं
भंते ! जीवा०’ हे लगवन् दीर्घ आयुष्यवाणा संज्ञी पञ्चेन्द्रिय तिर्यग्य योनि-
वाणा ते एवो, के ओओ जघन्यथी अने उत्कृष्टथी ओक सागरोपमनी स्थिति
वाणा नैरयिकैमां उत्पन्न थवाने योग्य छे, तेओ ओक समयमां रत्नप्रभा
विगेरे नरकावासोमां केटला उत्पन्न थाय छे ? आ प्रश्नना उत्तरमां प्रभु कहे
छे के—‘सो चेव’ हे गौतम ! अडियां आ विषयना संभंधमां संपूर्ण रीते
सातमो गम यावत् लवादेश सुधी थडळु करीने कडेवो जेईओ, अर्थात् जे
प्रकारथी उत्पाद सूत्रधी लईने लवादेश सूत्र सुधी सातमां गममा कडेवामा
आण्युं छे, ओज प्रमाणेतुं सधणु कथन लवादेश सुधीनुं अडिया पणु समणु

गमः५ । 'सो चेव उक्कोस' इत्यादिस्तु षष्ठोगमः६ । 'उक्कोस' इत्यादि सप्तमो गमः७ । 'सो चेव' इत्यादिस्तु अष्टमो गमः८ । 'उक्कोस' इत्यादिर्नवमो गमः९ । ते एते नव गमाः, । 'उक्खेवनिक्खेवओ' उत्क्षेपनिक्षेपौ तत्र उत्क्षेपः—प्रारम्भ-वाक्यरूपः, निक्षेपः समाप्तिवाक्यरूप उपसंहारः, तौ उत्क्षेपनिक्षेपौ 'नवसु वि जहेव असन्धीणं' नवस्वप्नि श्लेषुः तौ उत्क्षेपनिक्षेपौ कर्तव्यौ यथैवासंज्ञितां प्रकरणे कृतौ तथैव इहापि करणीयौ इति ॥सू०५॥

पर्याप्तकसंख्यातवर्षायुष्कसंज्ञिपञ्चेन्द्रियतिर्यग्योनिकजीवमाश्रित्य रत्नप्रमा-नरकवक्तव्यता कथिता, अथ पर्याप्तकसंख्यातवर्षायुष्कसंज्ञिपञ्चेन्द्रियतिर्यग्योनिक-जीवमाश्रित्य शर्कराप्रमानारकवक्तव्यता कथ्यते तत्रोधिकः— औधिकेषु तावत् कथ्यते—'पज्जत्त संखेज्ज' इत्यादि ।

मूलम्—'पज्जत्तसंखेज्जवासाउथ सन्निपंचिंदियतिरिक्खजोणिण्णं भंते ! जे भविण्ण सक्करप्पभाण्ण पुढवीण्ण नेरइण्णसु उववज्जित्तण्ण, से णं भंते ! केवइयकालट्टिइण्णसु उववज्जेज्जा ? गोयमा ! जहन्नेणं सागरोवमट्टिइण्णसु उक्कोसेणं तिसागरोवमट्टिइण्णसु उववज्जेज्जा । ते णं भंते ! जीवा एगसमण्णं० एवं जहेव रयण-प्पभाण्ण उववज्जंतगसगस्स, लद्धी सञ्चेव निरवसेसा भाणियव्वा

संज्ञि विषय स्त्री पांचवां गम है 'सो चेव उक्कोस' इत्यादि छठा गम है, 'उक्कोस काल०' इत्यादि ७ वां गम है, 'सो चेव' इत्यादि आठवां गम है, और 'उक्कोस' इत्यादि नौवां गम है । इस प्रकार से ये नौ गम हैं, 'उक्खेवनिक्खेवओ' प्रारम्भ वाक्यरूप उत्क्षेप होता है और समाप्ति वाक्यरूप निक्षेप होता है, निक्षेपका दूसरा नाम उपसंहार है, इन नौ गमों में असंज्ञि प्रकरण के जैसा उत्क्षेप निक्षेप करना चाहिये ॥५॥

गम छे. 'सोचेव उक्कोस०' इत्यादि छठो गम छे. 'उक्कोसकाल०' इत्यादि ७ सातमो गम छे. 'सो चेव०' इत्यादि आठमो गम छे. अने 'उक्कोस०' इत्यादि नवमो गम छे. आ रीते आ नव गम कइया छे, 'उक्खेव निक्खेवओ' प्रारम्भ वाक्य रूप उत्क्षेप होय छे. अने समाप्ति वाक्य रूप निक्षेप होय छे. निक्षेपनुं पीणु नाम उपसंहार अये प्रमाणे छे. आ नव गमोथी असंज्ञी प्रकरणे नीम उत्क्षेप अने निक्षेप करये लोइये. ॥सू. पा॥

जाव भवादेशो त्ति । कालादेशेणं जहन्नेणं सागरोवसं अंतोमु-
हुत्तमव्भहियं, उक्कोसेणं वारससागरोवमाइं चउहिं पुव्वकोडीहिं
अव्भहियाइं एवइयं जाव करेज्जा ? । एवं रयणप्पभापुढवीगम-
सरिसा णव गमगा भाणियव्वा । नवरं सव्वगमएसु वि
नेरइयट्ठिइ संवेहेसु सागरोवमा भाणियव्वा एवं जाव छट्ठी
पुढवी त्ति० । नवरं नेरइयट्ठिइ जा जत्थ पुढवीए जहन्नुक्कोसिया
सा तेणं चेव कमेणं चउग्गुणा कायव्वा ! वालुयप्पभाए पुढवीए
अट्ठावीसं सागरोवमाइं चउग्गुणिया भवइ । पंकप्पभाए चत्ता-
लीसं, धूमप्पभाए अट्ठसट्ठिं, तमाए अट्ठासीइं । संघयणाइं
वालुयप्पभाए पंचविहसंघयणी, तं जहा वयरोसहनारायसंघ-
यणी जाव खीलियासंघयणी । पंकप्पभाए चउव्विहसंघयणी,
धूमप्पभाए तिविहसंघयणी, तमाए दुविहसंघयणी तं जहा-
वयरोसहनारायसंघयणी ? उसहनारायसंघयणी२, सेसं तं चेव ।
पज्जत्तसंखेज्जवात्ताउय सन्निपंचिंदियतिरिक्खजोणिए णं भंते ।
जे भविए अहे सत्तमाए पुढवीए नेरइएसु उववज्जित्तए, से णं
भंते ! केवइयकालट्ठिइएसु उववज्जेज्जा ? गोयमा ! जहन्नेणं
वावीससागरोवमट्ठिइएसु, उक्कोसेणं तेत्तीससागरोवमट्ठिइएसु
उववज्जेज्जा । ते णं भंते ! जीवा० एवं जहेव रयणप्पभाए णव
गमगा, लद्धी वि सच्चेव । णवरं वइरोसहनारायसंघयणी, इत्थी-
वेयगा न उववज्जंति, सेसं तं चेव जाव अणुबंधो त्ति । संवेहो
भवादेशेणं जहन्नेणं तित्ति भवग्गहणाइं, उक्कोसेणं सत्त भवग्गह-

णाइं । कालादेसेणं जहन्नेणं वावीसं सागरोवमाइं दोहिं अंतो-
मुहुत्तेहिं अब्भहियाहिं, उक्कोसेणं छावट्टिं सागरोवमाइं चउहिं
पुव्वकोडीहिं अब्भहियाइं, एवइयं जाव करेज्जा । १। सो चेव
जहन्नकालट्टिइएसु उववन्नो० सच्चेव वत्तव्वया जाव भवादेसो
त्ति कालादेसेणं जहन्नेणं० कालादेसो वि तहेव जाव चउहिं
पुव्वकोडीहिं अब्भहियाइं एवइयं जाव करेज्जा । २। सो चेव
उक्कोसकालट्टिइएसु उववन्नो० सच्चेव लद्धी जाव अणुबंधो
त्ति भवादेसेणं जहन्नेणं तिन्नि भवग्गहणाइं, उक्कोसेणं पंच-
भवग्गहणाइं । कालादेसेणं जहन्नेणं तेत्तीसं सागरोवमाइं दोहिं
अंतोमुहुत्तेहिं अब्भहियाइं, उक्कोसेणं छावट्टिं सागरोवमाइं तिहिं
पुव्वकोडीहिं अब्भहियाइं, एवइयं जाव करेज्जा । ३। सो चेव
अप्पणा जहन्नकालट्टिइओ जाओ सच्चेव रथणप्पभा पुढवी
जहन्नकालट्टिइए वत्तव्वया भाणियव्वा जाव भवादेसो च्चि, नवरं
पढमसंधयणां, णो इत्थिबेववा । भवादेसेणं जहन्नेणं तिन्नि भवग्ग-
हणाइं, उक्कोसेणं सत्त भवग्गहणाइं । कालादेसेणं जहन्नेणं वावीसं
सागरोवमाइं दोहिं अंतोमुहुत्तेहिं अब्भहियाइं, उक्कोसेणं छावट्टिं
सागरोवमाइं चउहिं अंतोमुहुत्तेहिं अब्भहियाइं एवइयं जाव
करेज्जा । ४। सो चेव जहन्नकालट्टिइएसु उववन्नो० । एवं सो
चेव चउत्थो गसओ निरवत्तेसो भाणियव्वो, जाव कालादेसो
त्ति । ५। सो चेव उक्कोसकालट्टिइएसु उववन्नो० सच्चेव लद्धी
जाव अणुबंधो त्ति । भवादेसेणं जहन्नेणं तिन्नि भवग्गहणाइं,

उक्लोसेणं पंचभद्रगहणाइं, कालादेसेणं जहन्नेणं तेत्तीसं साग-
 रोवमाइं दोहिं अंतोसुहुत्तेहिं अब्भहियाइं उक्लोसेणं छावट्टिं
 सागरोवमाइं तिहिं अंतोसुहुत्तेहिं अब्भहियाइं, एवइयं कालं
 जाव करेज्जा । ६। सो चैव अप्पणा उक्लोसकालट्टिइओ जहन्नेणं
 वावीससागरोवमट्टिइएसु उक्लोसेणं तेत्तीससागरोवमट्टिइएसु
 उववज्जेज्जा । ते णं भंते । जीवा० अब्भेसा सच्चैव सत्तम-
 पुढवीपढमगमवत्तवया भाणिअवा जाव भवादेसो त्ति । नवरं
 ठिई अणुबंधो य जहन्नेणं पुव्वकोडी उक्लोसेण वि पुव्वकोडी
 सेसं तं चैव । कालादेसेणं जहन्नेणं वावीसं सागरोवमाइं दोहिं
 पुव्वकोडीहिं अब्भहियाइं उक्लोसेणं छावट्टिं सागरोवमाइं चउहिं
 पुव्वकोडीहिं अब्भहियाइं, एवइयं जाव करेज्जा । ७। सो चैव
 जहन्नकालाट्टिइएसु उववन्नो० सच्चैव लद्धी, संवेहो वि तहेव
 सत्तमगमसरिसो । ८। सो चैव उक्लोसकालट्टिइएसु उववन्नो०
 एसु चैव लद्धी, जाव अणुबंधो त्ति । भवादेसेणं जहन्नेणं तिसि
 भवग्गहणाइं, उक्लोसेणं पंच भद्रगहणाइं । कालादेसेणं जहन्नेणं
 तेत्तीसं सागरोवमाइं दोहिं पुव्वकोडीहिं अब्भहियाइं उक्लोसेणं
 छावट्टिं सागरोवमाइं तिहिं पुव्वकोडीहिं अब्भहियाइं एवइयं
 कालं सेवेज्जा जाव करेज्जा ॥६॥

आया— पर्याप्तसंख्यानवर्षावृत्तसंज्ञिपञ्चेन्द्रियतिर्यग्योनिद्रः खलु भदन्त ।
 यो भव्यः शर्काममायां पृथिव्यां नैरविशेषु उत्पत्तुम् स खलु भदन्त ! कियत्का-
 लस्थितिकेषु उत्पद्येन ? गौतम ! जन्मयेन सागरोपमस्थितिकेषु-उत्कर्षेण-
 त्रिमागरोपमस्थितिकेषु उत्पद्येन । ते खलु भदन्त ! जीवा एतत्समयेन० एवं

यथैव रत्नप्रभायामुत्पद्यमानगमकस्य लब्धिः सैव निरवशेषा भणितव्या यावत्
 भवादेश इति । कालादेशेन जघन्येन सागरोपममन्तर्मुहूर्ताभ्यधिकम् उत्कर्षेण
 द्वादशसागरोपमाणि चतसृभिः पूर्वकोटिभिरभ्यधिकानि एतावद् यावत्कुर्यात् । १।
 एवं रत्नप्रभापृथिवीगमसदृशा नवापि गमका भणितव्याः । नवरं सर्वगमकेष्वपि
 नैरयिकस्थितिसंवेधेषु सागरोपमा भणितव्याः, एवं यावत् पष्ठीपृथिवीति०
 नवरं नैरयिकस्थितिर्या यत्र पृथिव्यां जघन्योत्कर्षिका सा तेनैव क्रमेण चतुर्गुणा
 कर्तव्या । बालुकामभायां पृथिव्याम् अष्टाविंशतिः सागरोपमाणि चतुर्गुणिता
 भवति, पङ्कमभायां चत्वारिंशत्० धूमप्रभायाम् अष्टपष्टिः, तमापामष्टाशीतिः ।
 संहननानि बालुकामभायां पञ्चविधसंहननिनः तद्यथा—वज्ररूपभनाराचसंहननी,
 यावत्कीलिकासंहननी । पङ्कमभायां चतुर्निधसंहननिनः, धूमप्रभायां त्रिविधसंहन-
 निनः तमायां द्विविधसंहननिनः, तद्यथा—वज्ररूपभनाराचसंहनिनः १, रूपभनाराच-
 संहननिनः २, शेषं तदेव । पर्याप्तसंख्यातवर्षायुष्कसंज्ञियावत् तिर्यग्योनिकः
 खलु भदन्त ! यो भव्यः अधःसप्तम्यां पृथ्व्यां नैरयिकेषु उत्पत्तुम्, स खलु
 भदन्त ! कियत्कालस्थितिकेपूत्पद्येत ? गौतम ! जघन्येन द्वाविंशतिसागरोपमस्थि-
 तिकेषु उत्कर्षेण त्रयस्त्रिंशत्सागरोपमस्थितिकेषु उत्पद्येत । ते खलु भदन्त !
 जीवाः० एवं यथैव रत्नप्रभायां नवगमकाः, लब्धिरपि सैव । नवरं वज्ररूपभना-
 राचसंहननिनः, स्त्रीवेदका नोत्पद्यन्ते, शेषं तदेव यावदनुबन्ध इति, संवेधो भवा
 देशेन जघन्यत स्त्रीणि भवग्रहणानि उत्कर्षेण सप्त भवग्रहणानि ! कालादेशेन
 जघन्येन द्वाविंशतिः सागरोपमाणि द्वाभ्यामन्तर्मुहूर्ताभ्यामभ्यधिकानि, उत्कर्षेण
 षट्षष्टिः सागरोपमाणि चतसृभिः पूर्वकोटिभिरभ्यधिकानि, एतावत्कालं याव-
 त्कुर्यात् । १। स एव जघन्यकालस्थितिकेपूत्पद्यन्तः०, 'सैव वक्तव्यता यावद्भवादेश-
 इति । कालादेशेन जघन्येन० कालादेशोऽपि तथैव यावत् चतसृभिः पूर्वकोटिभि-
 रभ्यधिकानि, एतावन्तं यावत्कुर्यात् । २। स एवोत्कर्षकालस्थितिकेपूत्पद्यन्तः० सैव-
 लब्धिर्यावदनुबन्ध इति । भवादेशेन जघन्येन त्रीणि भवग्रहणानि, उत्कर्षेण पञ्चभव-
 ग्रहणानि । कालादेशेन जघन्येन त्रयस्त्रिंशत् सागरोपमाणि द्वाभ्यामन्तर्मुहूर्ताभ्या-
 मभ्यधिकानि, उत्कर्षेण षट्षष्टिः सागरोपमाणि तिसृभिः पूर्वकोटिभिरभ्यधिकानि-
 एतावन्तं यावत्कुर्यात् । ३। स एवात्मना जघन्यकालस्थितिको जातः० सैव रत्नप्रभा
 पृथिवी जघन्यकालस्थितिकवक्तव्यता भणितव्यता यावत् भवादेश इति, नवरं
 मथमसंहननम्, नो स्त्रीवेदकाः । भवादेशेन जघन्येन त्रीणि भवग्रहणानि उत्कर्षेण
 सप्तभवग्रहणानि । कालादेशेन जघन्येन द्वाविंशतिः सागरोपमाणि द्वाभ्यामन्तर्मुह-
 र्ताभ्यामभ्यधिकानि, उत्कर्षेण षट्षष्टिः सागरोपमाणि चतुर्भिस्तर्मुहूर्तरभ्यधि-
 कानि एतावन्तं यावत् कुर्यात् । ४। स एव जघन्यकालस्थितिकेपूत्पद्यन्तः० एवं स एव

स्योत्कृष्टकालस्थितिके प्रपन्नः० सैव लब्धिर्वावदनुबन्ध इति, भवादेशेन जघन्येन त्रीणि भवग्रहणानि, उत्कर्षेण पञ्चमवग्रहणानि । कालादेशेन जघन्येन त्रयस्त्रिंशत् सागरोपमाणि द्वाभ्यामन्तर्मुहूर्त्वाभ्यामभ्यधिकानि उत्कर्षेण पट्पट्टिः सागरोपमाणि त्रिभिरन्तर्मुहूर्त्तरभ्यधिकानि, एतावन्तं कालं यावत्कुर्यात् । ६। स एवात्मनोत्कर्षकालस्थितिकः जघन्येन द्वाविंशत्सागरोपमस्थितिकेषु उत्कर्षेण त्रयस्त्रिंशत्सागरोपमस्थितिकेषुत्पद्येत । ते खलु भदन्त ! जीवाः० अवशेषा सैव सप्तमपृथिवीपथमगमवक्तव्यता शक्तित्वया यावद् भवादेशेन इति । नवरं स्थितिरनुबन्धश्च जघन्येन पूर्वकोटि-उत्कर्षेणापि पूर्वकोटिः शेषं तदेव । कालादेशेन जघन्येन द्वाविंशतिः सागरोपमाणि द्वाभ्यां पूर्वकोटिभ्यामभ्यधिकानि उत्कर्षेण पट्पट्टिः सागरोपमाणि चतसृभिः पूर्वकोटिभिरभ्यधिकानि, एतावन्तं यावत् कुर्यात् । ७। स एव जघन्यकालस्थितिकेषु-पदयः० सैव लब्धिः, संवेद्योऽपि तथैव सप्तमगमसदृशः । ८। स एव उत्कर्षकाल-स्थितिकेषु प्रपन्नः० एषैव लब्धिः, यावदनुबन्ध इति ।

भवादेशेन जघन्येन त्रीणि भवग्रहणानि, उत्कर्षेण पञ्चमवग्रहणानि । कालादेशेन जघन्येन त्रयस्त्रिंशत्सागरोपमाणि द्वाभ्यां पूर्वकोटिभ्यामभ्यधिकानि, उत्कर्षेण पट्पट्टिः सागरोपमाणि तिसृभिः पूर्वकोटिभिरभ्यधिकानि, एतावत्कालं सेवेत, यावत्कुर्यात् ॥ सू० ६॥

टीका—‘पञ्चसंखेज्जवासाउयसन्निर्पंचिदियतिरिक्खजोणिए णं भंते !’ पर्याप्तसंख्यातवर्षायुष्कसंज्ञिपञ्चेन्द्रियतिर्यग्योनिकः खलु भदन्त ! जीवः । ‘जे

पर्याप्त संख्यात वर्षायुष्क, संज्ञी पंचेन्द्रिय तिर्यग्योनिक जीव को लेकर पूर्वोक्त रूप से रत्न प्रभा नारक की वक्तव्यता कक्षी, अब उसी पर्याप्त संख्यात वर्षायुष्क संज्ञी पंचेन्द्रिय तिर्यग्योनिक जीव को आश्रित करके शर्कगप्रभा नारक की वक्तव्यता सूत्रकार कहते हैं-‘पञ्चत्त०’ इत्यादि

टीकार्य—अथ गौतम प्रश्नु से ऐसा पूछते हैं—हे भदन्त ! पञ्चसंखेज्जवासाउयसन्निर्पंचिदियतिरिक्खजोणिए णं’ जो संज्ञीपञ्चे-

पर्याप्त संख्यात वर्षानी आयुष्यवाणा संज्ञी पंचेन्द्रिय तिर्यग्य योनीवाणा एवता संबंधमां पूर्वोक्तस्थी रत्नप्रभा पृथ्वीना नारकानी वक्तव्यता कडे-वाभां आवी. हवे ऐव पर्याप्त संख्यात वर्षानी आयुष्यवाणा संज्ञी पंचेन्द्रिय तिर्यग्य योनीवाणा एवने आश्रित करीने शर्कग प्रभा नारकनी वक्तव्यता अत्रार कडे छे.—‘पञ्चसंखेज्जवासाउयसन्निर्पंचिदियतिरिक्खजोणिए णं भंते !’ इत्यादि.

टीकार्य—हवे गौतमरानी प्रश्नुने ऐयुं पूछे छे हे-हे भगवन् के संज्ञी-पंचेन्द्रिय तिर्यग्य योनीवाणो पर्याप्त संख्यात वर्षानी आयुष्यवाणो

भविष्' यो भव्यः 'सङ्करप्पभाए पुहणीए' शर्कराप्रभानामकद्वितीयनरकपृथिव्याम्
 'नेरइएसु उधवजित्तए' नैरयिकेपूस्पत्तुम्, से णं भंते' पूर्वोक्तजीवाः 'केवइकाल-
 द्विइएसु उधवज्जेज्जा' कियत्कालस्थितिकेषु नैरयिकेपूस्पद्ये, हे-भदन्त !
 यः पर्याप्त संख्यातवर्षायुष्कसंज्ञिपञ्चेन्द्रियतिर्यग्योनिको जीवः शर्कराप्रभायां द्वितीय-
 नारकपृथिव्यां नारकरूपेणोत्पत्तियोग्यो विद्यते तस्य नारकत्वाभिमतजीवस्य
 कियत्कालस्थितिकेषु नैरयिकेषु उत्पत्तिर्भवतीति प्रश्नः । भगवानाह- 'गोयमा' हे
 गौतम ! 'जहन्नेणं सागरोवमद्विइएसु' जघन्येन सागरोपमस्थितिकेषु नैरयिकेषु
 उत्पद्यते इत्यभिप्रकियथा संबन्धाः, 'उकोसेणं तिसागरोवमद्विइएसु उधवज्जेज्जा'
 उत्कर्षेण तिसागरोपमस्थितिकेषु नैरयिकेषु उत्पद्येत हे गौतम ! ते जीवाः जघन्यतः
 सागरोपमस्थितिमत्सु नैरयिकेषु, तथोत्कृष्टतस्त्रिसागरोपमस्थितिमत्सु नैरयिकेषु
 समुत्पत्तिं लभन्ते इति भावः । 'ते णं भंते ! जीवाः' ते खलु भदन्त ! जीवाः
 'एगसमएणं०' एकस्मिन् समये तत्र-नरके कियन्तः-कियत्संख्याका उत्पद्यन्ते

न्द्रिय तिर्यग्योनिक पर्याप्तक एवं संख्यात वर्ष की आयुवाला है, और
 शर्कराप्रभा नामक द्वितीय नरक पृथिवी सम्बन्धी नैरयिकों
 में उत्पन्न होने योग्य है, 'से णं भंते ! केवइकाल०' ऐसे उस
 नारकत्वाभिमत जीव की कितने काल की स्थिति वाले नैरयिकों में
 उत्पत्ति होती है ऐसा यह प्रश्न है, इस प्रश्न के उत्तर
 में प्रभु गौतम से कहते हैं- 'गोयमा ! जहन्नेणं सागरोवमद्वि-
 इएसु०' हे गौतम ! वह जीव जघन्य से एक सागरोपम की स्थितिवाले
 नैरयिकों में तथा उत्कृष्ट से तीन सागरोपम की स्थितिवाले नैरयिकों
 में उत्पन्न होता है । अब गौतम प्रभु से ऐसा पूछते हैं- 'ते णं भंते !
 जीवा०' हे भदन्त ! वे पर्याप्त, संख्यात वर्षायुष्क संज्ञी पञ्चेन्द्रिय तिर्य-
 ग्योनिक जीव एक समय में वहाँ नरक में कितने उत्पन्न होते हैं ?

उव छे. अने शर्कराप्रभा नामनी भीउ नरक पृथ्वीना नैरयिकेभां उत्पन्न
 थामेयोग्य छे. 'से ण भंते ! केवइकाल०' अवे ते नरक उवनी उत्पत्ति केटला
 काणनी स्थितिवाणा नैरयिकेभां थाय छे ? अे रीतना आ प्रश्नना उत्तरमां
 प्रभु गौतमस्वामीने-उडे छे के- 'गोयमा ! जहन्नेणं सागरोवमद्विइएसु' डे
 गौतम ! ते उव उधन्यथी साग.रोपमनी स्थिति वाणा नैरयिकेभां तथा उत्कृ-
 ष्टथी त्रणु सागरोपमनी स्थिति वाणा नैरयिकेभां उत्पन्न थाय छे. डवे
 गौतमस्वामी प्रभुने अेषुं पूछे छे के- 'ते णं भंते ! जीवा० छे लवन् पर्या-
 षक संख्यात वर्षानी आसुथवाणा संज्ञी पञ्चेन्द्रिय तिर्यग्य येनीवाणा ते
 उवे अेक समयमां त्वा-नरकमां केटला उत्पन्न थाय छे ? आ प्रश्नना

इति । प्रश्नः । उत्तरमाह—‘एवं जहा रयणप्पभाए उववज्जंतगमगस्स’ एवं यथा रत्न-
प्रभायां प्रथमनारकपृथिव्यामुत्पद्यमानगमकस्य ‘लद्धी सञ्चैव निरवसेसा भाणि-
यव्वा’ लब्धिः सैव निरवशेषा भणितव्याः रत्नप्रभायां पृथिव्याम् उत्पित्खनां
जीवानां परिमाणसंहननादीनां लब्धिः—प्राप्तिर्या एव कथिता सैव प्राप्ति निरव-
शेषा शर्कराप्रभायां द्वितीयनारकपृथिव्यामुत्पित्खनामपि भणितव्या, कियत्प-
र्यन्तं रत्नप्रभाप्रकरणमिहाधयेत्तव्यं ? तत्राह—‘जाव भवादेशोत्ति यावत् भवादेश
इति अयमाशयः—एकसमयेन कियन्त उत्पद्यन्ते इति प्रश्नस्य जघन्येन एको वा
द्वौ वा त्रयो वा उत्कृष्टतः संख्याता वा असंख्याता वेत्युत्तरम् । शर्कराप्रभापृथि-

हसके उत्तर में प्रश्नु कहते हैं—‘एवं जहा रयणप्पभाए उववज्जंतगमगस्स
‘हे गौतम । रत्नप्रभा नरक में उत्पन्न होने वाले पर्याप्त संज्ञी पञ्चेन्द्रिय
निर्यश्च योनिक की समग्र वक्तव्यता यहां पर भवादेश तक कहनी
चाहिये, तथा काल की अपेक्षा वह अन्तर्मुहूर्त्त अधिक एक सागरोपम
काल तक और उत्कृष्ट से चार पूर्वकोटि अधिक बारह सागरोपम काल
तक यावत् गमनागमन करता है इस प्रकार से रत्नप्रभा पृथिवी के गमक
के समान यहां नौ गमक कहना चाहिये, तात्पर्य ऐसा है कि रत्नप्रभा
पृथिवी से उत्पन्न होने के योग्य जीवों के परिमाण संहनन आदि की
जो लब्धि—प्राप्ति कही गयी है वही सम्पूर्ण रूप से इस द्वितीय नारक
पृथिवी में उत्पन्न होने के योग्य जीवों के भी भवादेश तक
कहनी चाहिये, एक क्षण में कितने जीव वहां उत्पन्न होते हैं ?
तो इस प्रश्न के उत्तर में ‘जघन्य से एक अथवा दो अथवा
तीन तक जीव वहां उत्पन्न होते हैं और उत्कृष्ट से संख्यात

उत्तरमां प्रश्नु कडे छे के—‘एवं जहा रयणप्पभाए उववज्जंतगमगस्स’
हे गौतम । रत्नप्रभा नरकमां उत्पन्न भवावाणा पर्याप्त संज्ञी पञ्चेन्द्रिय तिय-
यनुं सधणु कथन अद्धियां भवादेश सुधीनुं कडेवुं नेधये तथा भाणनी
अपेक्षाये ते अंतर्मुहूर्त्त अधिक एक सागरोपम काण सुधी अने उत्कृष्टथी
चार पूर्वकोटि अधिक बार सागरोपम काण सुधी यावत् गमना गमन-अवर
अवर कडे छे । आ हीते रत्नप्रभा पृथ्वीना गमक प्रमाणे अद्धियां पणु नव
गमके कही लेवा नेधये । कडेवानुं तात्पर्यं ये छे के—रत्नप्रभा पृथ्वीमां
उत्पन्न भवाने योग्य भवाने परिमाणु, संहनन-विगेरेनी के लब्धि-प्राप्ति
कही छे, ते पुरे पुरी आ भील नारक पृथ्वीमां उत्पन्न भवाने योग्य भवाना
संभंधमां पणु भवादेश सुधी कही लेवी । अंक समथमां केटला भवे त्था उत्पन्न
भवाने योग्य भवाने परिमाणु, संहनन-विगेरेनी के लब्धि-प्राप्ति कही छे,
ते पुरे पुरी आ भील नारक पृथ्वीना उत्पन्न भवाने योग्य भवाना संभं-
धमां पणु भवादेश सुधी कही लेवी ये समथमां केटला भवे त्था उत्पन्न
भाव छे ? आ प्रश्नना उत्तरमां जघन्यथी एक अथवा दो अथवा प्रश्नु भव

व्याप्तितत्सूनां जीवानां शरीरस्य संहननं कीदृशमिति प्रश्नस्य पङ्क्तिमपि संहननमित्युत्तरम् । शरीरावगाहना यथैव असंज्ञिनाम्—जघन्येन अंगुलस्यासंख्येय-भागपरिमिता, उत्कर्षेण योजनसहस्रं—सहस्रयोजनपरिमितैति । एवं संस्थान-लेश्यादृष्टिज्ञानाज्ञानयोगोपयोग—संज्ञाकषायेन्द्रियसमुद्घातवेदनावेदायुरध्यवसाना-नुबन्धा इति सर्वं पूर्वैव ज्ञातव्यम् । कायसंवेधः—तिर्यग्गतितो नरके गमनं नरकात् तिर्यग्गतौ आगमनं कियत्कालपर्यन्तं सेवनं गमनागमनं च

अथवा असंख्यात तक जीव वहाँ उत्पन्न होते हैं (ऐसा कहना चाहिये, इसी प्रकार से शर्करा प्रभा में उत्पन्न होने के योग्य जीवों के शरीर का संहनन कितने प्रकार का होता है? तो इसका उत्तर है कि उनको शरीर का संहनन छहों प्रकार का होता है, इनके शरीर की अवगाहना रत्नप्रभा में उत्पन्न होने वाले असंज्ञी जीवों के शरीर की अवगाहना की तरह जघन्य से अङ्गुल के असंख्यातवे' भाग प्रमाण और उत्कृष्ट से एक हजार योजन प्रमाण की होती है, इसी प्रकार से संस्थान, लेश्या, दृष्टि, ज्ञानाज्ञान, योग, उपयोग, संज्ञा, कषाय, इन्द्रिय, समुद्घात, वेदना, वेद, आयु, अध्यवसान और अनुबन्ध इन द्वालों में भी कथन जानना चाहिये, कायसंवेध—तिर्यग्गति से नरक में गमन और नरक से तिर्य-ग्गति में आगमन इस रूप होता है, अतः उस तिर्यग्गति का और नरक गति का सेवन और उसमें गमनागमन कितने काल तक होता

सुधीनां लोको त्यां उत्पन्नं थायं छे. अने उत्कृष्टथी संख्यात अथवा असं-ख्यात सुधीनां लोको त्यां उत्पन्नं थायं छे. ये प्रमाणे दृष्टी देवुं लेधये.' अने रीते शर्कराप्रभा पृथ्वीमां उत्पन्नं थवाने योग्य लोकोना शरीरनुं संह-ननं केटला प्रकारनुं होय छे ? तो अने उत्तर अने प्रमाणे छे के—तेयोना शरीरनुं संहननं छये प्रकारनुं होय छे. तेमना शरीरनी अवगाहना असंज्ञी लोकोना शरीरनी अवगाहना प्रमाणे जघन्यथी आंगणता असंख्यातमा भाग प्रमाणे अने उत्कृष्टथी अके ऊपर योजन प्रमाणे वाणी होय छे. अने रीते संस्थान लेश्या दृष्टि, ज्ञान, अज्ञान, योग, उपयोग, संज्ञा, कषाय, इन्द्रिय, समुद्घात, वेदना, वेद आयु, अध्यवसान अने अनुबन्ध अने द्वारोना संख-धमां पणु कथन समल देवुं.

कायसंवेध—तिर्यग्गतिथी नरकमां गमनं अने नरकथी तिर्यग् गतिमां आववुं अने इपथी होय छे. जेथी अने तिर्यग् गतिनुं अने नरकगतिनुं सेवनं अने तेमां गमनागमनं केटला काल सुधी रह्ये छे ? आ प्रश्नना उत्तरमां

भवतीति प्रश्नस्य भवादेशेन भवद्वयपर्यन्तं गमनागमनं भवतीत्युत्तरम्—एतत्पर्यन्तं रत्नप्रभाप्रकरणं वक्तव्यमिति । 'कालादेशेण' कालादेशेन कालापेक्षयेत्यर्थः, जहन्नेणं सागरोवमं अंतोमुहुत्तमव्भहियं' जघन्येन सागरोपममन्तर्मुहूर्ताभ्यधिकम् 'उक्कोसेणं चारससागरोवमाइं चउहिं पुव्वकोडीहिं अव्भहियाइं' उत्कर्षेण द्वादशसागरोपमाणि चतसृभिः पूर्वकोटिभिरभ्यधिकानि 'एवहयं कालं सेवेज्जा एवहयं कालं गइरागइं करेज्जा' एतावन्तं कालं सेवेत एतावन्तमेव कालं गत्यागती कुर्यात् हे गौतम ! इमे जीवाः शर्कराप्रभायामुत्पित्सवो जघन्यतोऽन्तर्मुहूर्ताधिकं सागरोपमम् उत्कृष्टश्चतुःपूर्वकोट्यधिकद्वादशसागरोपमात्मकपर्यन्तं पर्याप्तदीर्घा-

हे ? तो इस प्रश्न के उत्तर में यहाँ ऐसा कहना चाहिये कि भव की अपेक्षा जघन्य दो भव तक होता है, इस प्रकार का रत्नप्रभा स्वम्बन्धी प्रकरण यहाँ तक का यहाँ कहना चाहिये, 'कालादेशेण' काल की अपेक्षा 'जहन्नेणं सागरोवमं अंतोमुहुत्तमव्भहियं' तिर्यग्गति का और नरक गति का सेवन और उसमें गमनागमन जघन्य से अन्तर्मुहूर्त अधिक एक सागरोपम तक और 'उक्कोसेणं चारससागरोवमाइं चउहिं पुव्वकोडीहिं अव्भहियाइं' उत्कृष्ट से चार पूर्वकोटि अधिक चारह सागरोपम तक होता है, इस प्रकार वह जीव 'एवहयं कालं सेवेज्जा, एवहयं कालं गइरागइं करेज्जा' इतने काल तक उस गति का सेवन कर सकता है और इतने ही काल तक वह गमनागमन कर सकता है। तात्पर्य इस कथन का ऐसा है कि ये जीव जो शर्कराप्रभा में उत्पन्न होने के योग्य हैं जघन्य से अन्तर्मुहूर्त अधिक एक सागरोपम काल तक और उत्कृष्ट से चार पूर्वकोटि अधिक चारह सागरोपम

એવું કહેવામાં આવ્યું છે કે-ભવની અપેક્ષાએ બે ભવ સુધીનું હોય છે. આ રીતે રત્નપ્રભા સંબંધી સઘળું પ્રકરણ આ કથન સુધીનું અહિંયાં કહી લેવું. 'કાલાદેસેણ' કાળની અપેક્ષાએ 'જહ્નણેણં સાગરોવમં અંતોમુહુત્તમવ્ભહિયં' તિર્ય- ગતિનું અને નરક ગતિનું સેવન અને તેમાં ગમનાગમન જઘન્યથી અંત- મુહૂર્ત અધિક એક સાગરોપમ સુધી અને 'ઉક્કોસેણં ચારસસાગરોવમાઈ' ચઉહિં પુવ્વકોડીહિં અવ્ભહિયાઈ' ઉત્કૃષ્ટથી ચાર પૂર્વ કોટિ અધિક ચાર સાગરોપમ સુધી હોય છે. આ રીતે તે જીવ 'એવહયં કાલં સેવેજ્જા એવહયં કાલં ગइरागइं करेज्जा' આટલા કાળ સુધી તે ગતિનું સેવન કરે છે. અને એટલાજ કાળ સુધી ગમના ગમન કરતો રહે છે. આ કથનનું તાત્પર્ય એવું છે કે-જે આ જીવ શર્કરાપ્રભામાં ઉત્પન્ન થવાને યોગ્ય હોય તે જઘન્યથી અંતર્મુહૂર્ત અધિક એક સાગરોપમ કાળ સુધી તે પ્રમાણેની તિર્યગ ગતિનું અને શર્કરાપ્રભા

યુષ્કસંક્ષિપ્તેન્દ્રિયતિર્યગ્ગતિર્ગ્ધોનિકસ્તાદશતિર્યગ્ગતિં શર્કરાપ્રમાનારકગતિ ચ સેવેત
 તથા एतावदेव कालपर्यन्तम् उभयत्र स्थाने गमनागमने कुर्यादिति भावः । १। 'एवं
 रयणप्पभा पुढवीगमसरिसा णव वि गमगा भाणियव्वा' एवं रत्नप्रभापृथिवी गम-
 सदृशा नवापि गमा भणितव्याः रत्नप्रमानारकपृथिवीप्रकरणे यथा यथा प्रथमादि-
 गमाः कथिता स्तथैव इहापि शर्करा प्रमायाद्यपि नव गमाः वक्तव्याः, रत्नप्रभा-
 पेक्षया यद्वैवलक्षण्यं तदर्शयति—'णवरं' इत्यादि, 'णवरं सव्वगमएसु वि नेरइयट्ठिइ-
 संवेहेसु सागरोवमा भाणियव्वा' नवरं सर्वगमकेषु अपि नैरयिकस्थितसंवेधेषु
 सागरोपमा भणितव्या रत्नप्रभापृथिव्यां नारकाणाम् स्थितिद्वारे संवेधद्वारे
 च जघन्यतो दशसहस्रवर्षाणि कथितानि, उत्कृष्टतः सागरोपमं कथितम्

કાલ તક તાદશતિર્યગ્ગતિ ક્ષા ઓર શર્કરા પ્રમા નારક ગતિ કા સેવન
 કર સકતે હૈં ઓર હતને હી કાલ તક દોનોં સ્થાનોં મેં ગતિ આગતિ
 કર સકતે હૈં । 'एवं रयणप्पभा पुढवीगमसरिसा णव वि गमगा भाणि-
 यव्वा 'इस प्रकार से रत्नप्रभा-पृथिवी के प्रकरण में जैसे नव गमक कहे
 गये हैं उसी प्रकार से वे नवों गमे यहाँ शर्कराप्रभा में भी कहना चाहिये,
 अब सूत्रकार रत्नप्रभा की अपेक्षा जो भिन्नता है यहाँ उसे प्रगट करते
 हैं—'णवरं' इत्यादि—'नवरं सव्वगमएसु वि नेरइयट्ठिइ संवेहेसु साग-
 रोवमा भाणियव्वा 'इसके द्वारा से यह समझाते हैं कि समस्त गमकों
 में यहाँ नैरयिक की स्थिति और संवेध में 'सागरोपम' इस शब्द का
 प्रयोग करना चाहिये, अर्थात् रत्नप्रभा पृथिवी में नारकों की स्थिति
 द्वार में और संवेध द्वार में जघन्य से दश हजार वर्ष और उत्कृष्ट से

પૃથ્વીના નારકપણાતું સેવન કરે છે. 'एवं रयणप्पभापुढवीगमसरिसा णव
 गमगा भाणियव्वा' એજ રીતે રત્નપ્રભા પૃથ્વીના પ્રકરણમાં જે પ્રમાણે નવ
 ગમે કહ્યા છે તે જ પ્રમાણેના તે નવગમે અહિં શર્કરાપ્રભામાં પણ કહી
 લેવા જોઈએ.

હવે સૂત્રકાર રત્નપ્રભાની અપેક્ષાએ જે ભિન્નપણુ છે, તે અહિયાં પ્રગટ
 કરે છે.—'णवरं' इत्यादि 'णवरं सव्वगमएसु वि नेरइयट्ठिइ संवेहेसु सागरोपमा
 भाणियव्वा' આ સૂત્રપાઠ દ્વારા સૂત્રકાર એ સમજાવે છે કે—સઘળાં ગમકોમાં
 અહિયાં નૈરયિકની સ્થિતિ અને સંવેધમાં 'सागरोपम' આ શબ્દનો પ્રયોગ
 કરવો જોઈએ—અર્થાત્ રત્નપ્રભા પૃથ્વીમાં નારકોની સ્થિતિદ્વારમાં અને સંવેધ
 દ્વારમાં જઘન્યથી દસ હજાર વર્ષ અને ઉત્કૃષ્ટથી એક સાગરોપમ એ પ્રમા-

શર્કરાપ્રમાદિ દ્વિતીયાદિ પૃથિવ્યાં જઘન્યત ઉત્કૃષ્ટતશ્ચાપિ સાગરોપમાણ્યેવ વક્ત-
વ્યાનિ । રત્નપ્રમાગમતુલ્યા તદાપિ ગદ્યાઃ ક્રિયત્પર્યન્તં જ્ઞાતવ્યાઃ ? તત્રાહ—‘એવં
જાવં ઇત્યાદિ । ‘એવં જાવં છદ્વપુઢવીત્તિ’ એવં યાવત્ વષ્ટપૃથિવીતિ, શર્કરાપ્રમાત
આરભ્ય પઠ્ઠ પૃથિવી તમા તત્પર્યન્તં જીશાનાં સર્વે મદ્યા રત્નપ્રમાશર્કરાપૃથિવી વદેવ-
ગન્તવ્યા ઇતિ । અત્રાપિ યદ્દૈલક્ષણ્યં તદર્શયતિ—‘નવરં’ ઇત્યાદિ, ‘નવરં નેરહ્યઠિર્દે
જા જત્ય પુઢવીણ જહન્નુકોસિયા સા તેણં ચેવ ક્રમેણં ચઠગુણા કાયવ્વા’ નવરં
નેરયિકસ્થિતિ યી યત્ર પૃથિવ્યાં જઘન્યા ઉત્કૃષ્ટા વા સા તેનૈવ ક્રમેણ ચતુર્ગુણા
કર્તવ્યા, કર્યાં પૃથિવ્યાં ક્રિયતીસ્થિતિરિતિ ગાથા દ્વયેનાહ—

એક સાગરોપમ એકે શબ્દોં કા પ્રયોગ ક્રિયા ગદ્યા હૈ, પરન્તુ શર્કરાપ્રમા
આદિ પૃથિવીયોં સેં જઘન્ય ઓર ઉત્કૃષ્ટ દોનોં પ્રકાર કે કથન સેં સાગ-
રોપમ શબ્દ કા હી પ્રયોગ કરના ચાહિયે, ચે રત્નપ્રમા સમ્બન્ધી નૌ ગમોં
કી તુલ્યતાવાલે અન્ધ હતર પૃથિવિધોં કે નૌ ગમ્ છઠ્ઠી પૃથિવી તેક હી
જાનના ચાહિયે, યહી ઘાત ‘એવં જાવં છદ્વ પુઢવીત્તિ’ હસ સૂત્રપાઠ દ્વારા
પ્રકટ કી ગયી હૈ । અર્થાત્ શર્કરા પ્રમા સે લેક્કર છઠી તમા પૃથિવી તેક
ઘહાં કે જીવોં કે સમસતગમ રત્નપ્રમા ઓર શર્કરાપ્રમા કે જીવોં કે
જેસે હૈ । પરન્તુ ઘહાં પર મી જો મિત્રતા હૈ—ઉસે સૂત્રકાર ‘નવરં’
ઇત્યાદિ પાઠ દ્વારા પ્રગટ કરતે હૈ—નવરં નેરહ્યઠિર્દે જા જત્ય પુઢવીણ
જહન્નુકોસિયા સા તેણં ચેવ ક્રમેણં ચઠગુણા કાયવ્વા’ વે હસ પાઠ દ્વારા
ઘહ સમજ્ઞા રહે હૈ કિ જહાં પર જિતની નૈરયિક કી સ્થિતિ જઘન્ય ઓર
ઉત્કૃષ્ટ હૈ ઉસે ઉસી કે અનુસાર ચૌગુની કર લેના ચાહિયે, કિસ પૃથિવી

ભુના શબ્દોના પ્રયોગ કરવામાં આવ્યો છે. પરંતુ શર્કરાપ્રમા વિગેરે બીજી
પૃથ્વીયોમાં જઘન્ય અને ઉત્કૃષ્ટ બંને પ્રકારના કથનમાં સાગરોપમ શબ્દોના
પ્રયોગ કરવે! જોઈએ. રત્નપ્રમા સંબંધી નવ ૯ ગમેની સમાનતાવાળા ધતર
પૃથ્વીયોના નવ ગમે છઠ્ઠી પૃથ્વી સુધીજ જાણવા એજ વાત ‘એવં જાવં છદ્વી
પુઢવીત્તિ’ આ સૂત્રપાઠ દ્વારા પ્રગટ કરેલ છે. અર્થાત્ શર્કરાપ્રમાથી લઈને
છઠ્ઠી તમા પૃથ્વી સુધી ત્યાંના ભુવોના ગદ્યાજ ગમે રત્નપ્રમા અને શર્કરાપ્ર-
માના ભુવોના કથન પ્રમાણે છે. પરંતુ અહિયાં તે કથન કરતાં જે બિભ્રપણ
છે તેને સૂત્રકાર ‘નવરં’ ઇત્યાદિ પાઠ દ્વારા પ્રગટ કરે છે. તે આ પ્રમાણે છે
—નવરં નેરહ્યઠિર્દે જા જત્ય પુઢવીણ જહન્નુકોસિયા સા તેણં ચેવ ક્રમેણં ચઠ-
ગુણા કાયવ્વા’ તેઓ આ પાઠ દ્વારા એ સમજાવે છે કે—ત્યાં જેટલી નૈરયિ-
કની સ્થિતિ જઘન્ય અને ઉત્કૃષ્ટથી કહી છે, તેને તેજ પ્રમાણે ચાર ગણી
કરવી જોઈએ. કઈ પૃથ્વીમાં કેટલી સ્થિતિ છે ? એજ વાત હવે આ યે

‘सागरमेगं तिय सत्त दस य सत्तरस तहय दावीसा ।

तेत्तीसा जाव ठिई, सत्तमु वि क्रमेण पुढवीसु ॥१॥

तथा—‘जा पहमाए जेट्ठा सा बीयाए कणिट्ठिया भणिया ।

तरत्तमजोगो एमो, दसवाससहस्सरयणाए’ ॥२॥

एकं सागरं त्रीणि सप्त दशच सप्तदशच तथैव द्वाविंशतिः ६ ।

त्रयस्त्रिंशत् यावत् स्थितिः सप्तस्त्रिषि क्रमेण पृथिवीषु ॥१॥

तथा—या प्रथमायां ज्येष्ठा सा द्वितीयायां कनिठिका भणिता ।

तरत्तमयोग एषः दशवर्षसहस्राणि रत्नायाम् ॥२॥ इतिच्छाया ।

में कितनी स्थिति है यही बात अब इस दोनों गाथा से सूत्रकार प्रकट करते हैं—‘सागरमेगं तिय’ इत्यादि प्रथम रत्नप्रभा पृथिवीमें एक सागरोपम की स्थिति है, द्वितीय शर्करा पृथिवी में तीन सागरोपम की स्थिति है तृतीय पृथिवी में सात सागरोपम की स्थिति है चतुर्थ पृथिवी में दश सागरोपम की स्थिति है, पंचमी पृथिवी में १७ सागरोपम की स्थिति है छठी पृथिवी में २२ सागरोपम की स्थिति है और सातवीं पृथिवी में ३३ सागरोपम की स्थिति है, यह उत्कृष्ट स्थिति का कथन है, प्रथम पृथिवी में जो उत्कृष्ट स्थिति है वह दूसरी पृथिवी में जघन्य है, द्वितीय पृथिवी की उत्कृष्ट स्थिति तृतीय पृथिवी में जघन्य है, इसी प्रकार से यावत् सातवीं पृथिवी तक जानना चाहिये, प्रथम पृथिवी में जघन्य स्थिति दश हजार वर्ष की है, उसे चतुर्थगुणी स्थिति को करने की जो बात कही गयी है वह कायसंवेग में कही गयी जाननी चाहिये, जैसे

गाथाथी सूत्रकार अतावे छे.—‘सागरमेगं तिय’ इत्यादि पड़ेली रत्नप्रभा पृथ्वीमां अेक सागरोपमनी स्थिति छे. भील शर्कराप्रभा पृथ्वीमां त्रय सागरोपमनी स्थिति छे. त्रील पृथ्वीमां सात सागरोपमनी स्थिति छे चौथी पृथ्वीमां दश सागरोपमनी स्थिति छे, पांचमी पृथ्वीमां १७ सत्तर सागरोपमनी स्थिति छे. छठी पृथ्वीमां २२ आवीस सागरोपमनी स्थिति छे. अने सातमी पृथ्वीमां ३३ तेत्तीस सागरोपमनी स्थिति छे आ उत्कृष्ट स्थितितुं इथन छे. पड़ेली पृथ्वीमां जे उत्कृष्ट स्थिति छे, ते भीलमा जघन्य स्थिति छे, भील पृथ्वीमां उत्कृष्ट स्थिति त्रील पृथ्वीमां जघन्य छे. अेज रीते यावत् सातमी पृथ्वी सुधी समजवुं पड़ेली पृथ्वीमां जघन्य स्थिति इस हजार वर्षानी छे. तेने थार गणी करवानी जे वात पड़ेलां इही छे, ते कायसंवेदमां इही छे तेम समजवु. जेभके पड़ेली रत्नप्रभा पृथ्वीमां उत्कृष्ट स्थिति

कुत्रेति-उत्कृष्टे कायसंवेधे चतुर्गुणा कर्तव्येति भावः, तथाहि-अथ यदुक्तं गाथायाम् 'सागरमेगं' रत्नप्रमानामकपथमपृथिव्यामेकसागरोपमममिता स्थितिः कथिता सा कायसंवेधे चतुर्गुणितेति चतुः सागरोपमाणि ज्ञातव्या । एवं द्वितीयायां शर्कराप्रभायां त्रीणि सागरोपमाणि स्थितिः कथिता तस्याश्चतुर्भिर्गुणने द्वादशसागरोपमाणि स्थितिर्भवति, अतएवात्र शर्कराप्रभासूत्रे कथितम्- 'उक्कोसेणं वारससागरोवमाइं' इति, एवं पूर्वकोटयोऽपि चतुर्षु संन्नितिर्यग्भवेषु चतस्र एवेति । अनेन क्रमेण चतुर्गुणा भवतीति, सूत्रकारः-स्वयमेव दर्शयति- 'वालुयप्पभाए' इत्यादि, 'वालुयप्पभाए पुढवीए अट्टावीसं सागरोवमाइं चउगुणिया भवइ' वालुकाप्रभायां पृथिव्यां सप्तसागरोपमा स्थितिरिति कायसंवेधे उत्कृष्टे

प्रथम रत्नप्रभा पृथिवी में उत्कृष्ट स्थिति एक सागरोपम की कही गयी है यही स्थिति कायसंवेध में चार सागरोपम की होती है, इसी प्रकार द्वितीय शर्करा प्रभा में तीन सागरोपम की स्थिति कही गयी है-सो यही स्थिति कायसंवेध में बारह सागरोपम की हो जाती है, इसीलिये इस शर्करा प्रभा सूत्र में सूत्रकार ने 'उक्कोसेणं वारससागरोवमाइं' कायसंवेध में बारह सागरोपम की स्थिति कही है, इसी प्रकार से चार संज्ञी तिर्यग्भदों की पूर्व कोटियां चार कही हैं । इसी क्रम से वे चतुर्गुणित होती है । इसी चतुर्गुणित की घात को सूत्रकार स्वयं प्रदर्शित करने के अभिप्राय से 'वालुयप्पभाए पुढवीए अट्टावीसं सागरोवमाइं चउगुणिया भवइ' ऐसा सूत्र पाठ कह रहे हैं, इसके द्वारा यही उन्होंने समझाया है कि वालुका प्रभा नाम की नरक पृथिवी में जो सात साग-

उक्त सागरोपमनी कही छे ऐज स्थिति काय संवेधमां चार सागरोपमनी ४४ जय छे. ऐज रीते भील शर्कराप्रभामां त्रणु सागरोपमनी स्थिति कही छे. तो ऐज स्थिति काय संवेधमां १२ बार सागरोपमनी ४४ जय छे, तेथी आ शर्कराप्रभा सूत्रमां सूत्रकारे 'उक्कोसेणं वारससागरोवमाइं' कायसंवेधमां बार सागरोपमनी स्थिति कही छे. ऐज रीते चार संज्ञी तिर्यग्भदोमां पूर्वकोटियो चार ज छे, ऐज कभथी ते चार गणुी थाय छे. आज चार गुणुा करवानी वात सूत्रकार पोते ज प्रगट करवाना अभिप्रायथी नीचे प्रभाणु सूत्रपाठ कडे छे.-'वालुयप्पभाए पुढवीए अट्टावीसं सागरोवमाइं चउगुणिया भवइ' आ सूत्रपाठ द्वारा सूत्रकारे ऐज कहुं छे छे-वालुकाप्रभा नामनी नरक पृथिवीमां सात सागरोपमनी जे स्थिति कडेवामां आवी छे, तेने चार

अष्टाविंशतिः सागरोपमाणि चतुर्गुणिता स्थिति भवतीति । 'पंकुप्पभाए चत्तालीसं' पङ्कमभायां दशसागरोपमस्थितेश्चतुर्गुणने कायसंवेधे चत्वारिंशत्सागरोपमाणि भवन्ति । 'धूमप्पभाए अट्ठसट्ठिं' धूमप्रभायां सप्तदशसागरोपमस्थितेश्चतुर्गुणने अष्ट-षष्टिः सागरोपमाणि भवन्ति तथा—'तमाए अट्ठासीइं' तमायां नारकपृथिव्यां द्वाविंशतिसागरोपमस्थितेश्चतुर्गुणने अष्टाशीतिः सागरोपमाणि भवन्ति । एवं क्रमः—षट्स्रवपि पृथिवीषु कायसंवेधद्वारे स्थिति ज्ञातव्या । सत्प्रति संहननानि दर्शयति—'संघयणाइं' इत्यादि, 'संघयणाइं बालुयप्पभाए पंचविहसंघयणी' बालु-काप्रभायां पृथिव्यां पञ्चविधसंहननिनः नारका भवन्ति, 'तं जहा' तद्यथा—'वयरोसहनारायसंघयणी' वज्रऋषभनाराचसंहननिनः, 'जाव खीलिपासंघयणी'

रोपमकी स्थिति कही गयी है उसे चौगुणी करने पर कायसंवेध में वह २८ सागरोपम की स्थिति हो जाती है, पङ्कप्रभा में उत्कृष्ट स्थिति दश सागरोपम की कही गयी है, इसे चौगुनी करने पर वह चालीस सागरोपम की उत्कृष्ट स्थिति हो जाती है वह कायसंवेध में होती है धूम-प्रभा में उत्कृष्ट स्थिति १७ सागरोपम की है, इसे चौगुनी करने पर जो ६८ सागरोपम होते हैं वे कायसंवेध में होते हैं । तथा तमा नाम की नरक पृथिवी में जो उत्कृष्ट स्थिति २२ सागरोपम की है उसे चौगुनी करने पर ८८ सागरोपम की स्थिति कायसंवेध में होनी है, इस प्रकार से ६ पृथिवियों में कायसंवेध द्वार में स्थिति जाननी चाहिये 'संघय-णाइं' बालुयप्पभाए पंचविहसंघयणी' बालुकाप्रभा में जाने वाले तिर्यच पांच प्रकार के संहनन वाले, होते हैं—जैसे—वज्र ऋषभनाराच-

गणी करवाथी काय संवेधमां ते २८ अठ्यावीस सागरोपमनी स्थिति थछंनय छे. पंकुप्रभायां उत्कृष्ट स्थिति इस सागरोपमनी छडी छे. तेने आर गणी करवाथी आलीस सागरोपमनी ने उत्कृष्ट स्थिति थछं नय छे ते कायसंवेधमां थाय छे. धूमप्रभायां उत्कृष्ट स्थिति १७ सत्तर सागरोपमनी छे. तेने आर गणी करवाथी ने ६८, अउसठ सागरोपम थाय छे, ते काय संवेधमां थाय छे. तथा तमा नामनी नरक पृथ्वीमां उत्कृष्ट स्थिति ने २२ आवीस सागरोपमनी छे, तेने आरगणी करवाथी ८८ अठ्यासी सागरोपमनी स्थिति कायसंवेधमां थाय छे. आ रीते छ ६ पृथ्वीयोमां कायसंवेध द्वारमां स्थिति विपेनुं कथन समज्जुं. 'संघयणाइं बालुयप्पभाए पंचविहसंघयणी' बालुकाप्रभायां पांच प्रकारना संहननवाणा नारके होय छे.—नेम ठे—वज्र-

यावत् कीलिकासंहननिनः, अत्र यावत्पदेन ऋषभनाराचनाराचा-र्धनाराचेति संहननत्रयस्य ग्रहणमिति वज्रऋषभनाराचादारभ्य कीलिकासंहननपर्यन्तं पञ्चप्रकार-कमपि संहननं बालुकाप्रभायां पृथिव्यामवगन्तव्यम् । 'पंकुप्पभाए चउव्विहसंघयणी' पङ्कप्रभायां चतुर्विधसंहननिनः, -चतुःप्रकारकसंहननवन्तो नारका भवन्तीति । 'धूमप्पभाए त्तिविहसंघयणी' धूमप्रभायां त्रिविधसंहनिनो भवन्ति

'तमाए दुविहसंघयणी' तमायां पृथिव्यां द्विविधसंहननिनः—द्विप्रकारक-संहननवन्तो नारका भवन्तीति । 'तं जहा' तद्यथा 'वइरोसभनारायसंघयणी य उपभनारायसंघयणी य' वज्रऋषभनाराचसंहननिनश्च ऋषभनाराचसंहननिनश्च, तमायां वसतां नारकाणां शरीरसंहननं द्विप्रकारकमेव भवति, आद्ययोर्द्वयोः पृथिव्योर्नारकाः सेवार्त्तसंहनिनो भवन्तीति । 'सेसं तं चेव' शेषं यद्वैलक्षण्यं कथितं

वाले यावत् कीलिका संहनन वाले, यहां यावत्पद से ऋषभनाराच, नाराच, अर्धनाराच इन तीन संहननों का ग्रहण हुआ है, इस प्रकार वज्र ऋषभनाराच संहनन से लेकर कीलिका संहनन तक के पांच प्रकार के संहनन बालुका प्रभा नामकी पृथिवी में जाने वाले के होते हैं । 'पंकुप्पभाए चउव्विह संघयणी' पङ्कप्रभा पृथिवी में चार प्रकार के संहननी जाते हैं । 'धूमप्पभाए त्तिविहसंघयणी' धूमप्रभा में तीन प्रकार के संहनन वाले जाते हैं । 'तमाए दुविहसंघयणी' तमा पृथिवी में दो प्रकार के संहननवाले जाते हैं जैसे—वज्रऋषभनाराच वाले और ऋषभनाराच वाले । आदि की दो पृथिवीयों में सेवार्त्त संहनन वाले भी जाते हैं । 'सेसं तं चेव' इस कथित वैलक्षण्य से अतिरिक्त जो उपपात परि-

ऋषभनाराचवाणा, य वत् श्रीलिका संहननवाणा अडिं यावत्पदधी ऋषभ नाराच, अर्धनाराच, आ त्रणु संहननो ग्रहणु कराया छे. आ रीते वज्र ऋषभनाराच संहननथी लधने श्रीलिका संहनन सुधीना पांथ प्रकारना संहनन बालुकाप्रभा नामनी पृथ्वीमां डाय छे.

'पंकुप्पभाए चउव्विहसंघयणी' पंकुप्रभा पृथ्वीमां चार प्रकारना संहननी-संहननवाणा 'धूमप्पभाए त्तिविहसंघयणी' धूमप्रभामां त्रणु प्रकारना संहननवाणा नारको डाय छे. 'तमाए दुविहसंघयणी' तमा नामनी पृथ्वीमां दो प्रकारना संहननवाणा नारको डाय छे. ने आ प्रभासे छे. वज्रऋषभनाराचवाणा १ अने ऋषभनाराचवाणा पडेली जे पृथ्वीयोमां सेवार्त्त संहननवाणा नारको डाय छे. 'सेसं तं चेव' आ प्रभासे आ उडेत्त ईश्वर शिवाय उपपात, परिभाषा,

तदतिरिक्तं यदवशिष्टम् उपपातपरिमाणादिकं तत्सर्वमपि पूर्ववदेव बोद्धव्यमिति । तदेवमुक्ता रत्नप्रभादि तमापर्यन्तपट्टपृथिवीवक्तव्यता । अथ अधः सप्तमी पृथिव्या वक्तव्यतासाह—‘पञ्जत्तसंखेज्जवासाउय’ इत्यादि । ‘पञ्जत्तसंखेज्जवासाउयसन्नि- पंचिन्द्रियतिरिक्खजोणिए णं भंते’ पर्याप्तसंख्यातवर्षायुष्कसंज्ञिपञ्चेन्द्रियतिर्यग्यो- निकः खलु भदन्त ! ‘जे भविए’ यो भव्यः—योग्यः, ‘अहे सत्तमाए पुढवीए नेर- इएसु’ अधः सप्तम्याः पृथिव्याः नैरयिकेषु ‘उववज्जेज्जाए’ उपपत्तुम्, ‘से णं भंते’ स खलु भदन्त ! ‘केवइयकालट्टिइएसु उववज्जेज्जा’ कियत्कालस्थितिकेषु नैर- यिकेषु उत्पत्तुं, हे भदन्त ! पर्याप्तसंख्यातवर्षायुष्कसंज्ञिपञ्चेन्द्रियतिर्यग्यो- निको जीवः अधः सप्तम्याः पृथिव्याः संबन्धिनरकाद्यासे उत्पत्तियोग्यो विद्यते स खलु पञ्चेन्द्रियतिर्यग्योनिकः कियत्कालस्थितिकनैरयिकेषूपत्पद्येत इति उत्पाद- विषयकः प्रश्नः । भगवानाह—‘गोयमा’ इत्यादि, ‘गोयमा’ हे गौतम ? ‘जहन्नेणं वावीसं सागरोवमट्टिइएसु’ जघन्येन द्वाविंशतिसागरोपमस्थितिकेषु नैरयिषु उत्पद्येत इत्यग्रिमक्रियया संबन्धः, ‘उक्कोसेणं तेत्तीसं सागरोवमट्टिइएसु उववज्जे-

माण आदिक है वह सब भी पूर्व के जैसे ही जानना चाहिये, इस प्रकार रत्नप्रभा से लेकर तमा तक की ६ पृथिवियों की वक्तव्यता कही, अब अधःसप्तमी पृथिवी की वक्तव्यता का कथन सूत्रकार करते हैं ‘पञ्जत्तसंखेज्जवासाउय’ इत्यादि—इसमें गौतम ने प्रभु से ऐसा पूछा है—हे भदन्त ! पर्याप्त, संख्यात वर्षायुष्क, पञ्चेन्द्रिय तिर्यञ्च योनिक जीव जो सप्तम नरक पृथिवी के नैरयिकों में उत्पन्न होने के योग्य है वह कितने वर्ष की स्थिति वाले नैरयिकों में उत्पन्न होता है ? इस प्रश्न के उत्तर में प्रभु गौतम से करते हैं—हे गौतम ! जहन्नेणं वावीसं साग- रोवमट्टिइएसु०’ जघन्य से २२ सागरोपम की स्थिति वाले नैरयिकों में

विगेदे ने द्वारे छे ते तमाम पडेवा क्ख्वा प्रभावे ज् समज्जा आ रीते रत्नप्रभाथी लधने तमा सुधीनी छ पृथ्वीयानुं कथन कथुं. हवे सूत्रकार अधः सप्तमी नामनी सातमी पृथ्वीयानुं कथन करे छे.—‘पञ्जत्त संखेज्जवासाउय’ इत्यादि. आमां गौतमस्वामी प्रभुने अप्पुं पूछे छे के-डे लगवन् पर्याप्त, संख्यात वर्षानी आयुष्यवाणा पञ्चेन्द्रिय तिर्यञ्च योनिवाणा एव के ने सातमी पृथ्वीना नैरयिकेमां उत्पन्न थवाने योग्य छे, ते केटवा वर्षानी स्थिति वाणा नैरयिकेमां उत्पन्न थाय छे ? आ प्रश्ना उत्तरमां प्रभु गौतमस्वामीने कडे छे के-डे गौतम ! ‘जहन्नेणं वावीसं सागरोवमट्टिइएसु०’ जघन्यथी २२ भावीस सागरोपमनी स्थितिवाणा नैरयिकेमां उत्पन्न थाय छे. अने उत्पत्थी ३३ तेवीस सागरोपमनी स्थितिवाणा नैरयिकेमां उत्पन्न थाय छे.

ज्जा' उत्कर्षेण त्रयस्त्रिंशत्सागरोपमस्थितिकेषु नैरयिकेषु रत्नघेत्, जघन्योत्कृष्टा-
भ्यां द्वाविंशतित्रयस्त्रिंशत्सागरोपमस्थितिकनैरयिकेषु अथासम्भ्याः संवन्धिषु-
पर्याप्तसंख्यातवर्षायुष्करसंज्ञिपञ्चेन्द्रियतिर्यग्घोनिकानामुत्पत्ति र्भवतीति भावः ।
'ते णं भंते ! जीवा०' इति—'ते णं भंते ! जीवा एगसमएण केवहया उववज्जंति'
ते—पर्याप्तसंख्यातवर्षायुष्करसंज्ञिपञ्चेन्द्रियतिर्यग्घोनिका जीवा एकसमयेन कियन्तो-
ऽथ सप्तम्याः पृथिव्याः नरकावासे समुत्पद्यन्ते इति प्रश्नः, जघन्येन
एको वा द्वौ वा त्रयो वा समुत्पद्यन्ते उत्कृष्टतः संख्याता वा असंख्याता वा
समुत्पद्यन्ते इत्युत्तरम् ।

अथाग्नेऽतिदेशमाह—'एवं' इत्यादि, 'एवं जहेव रयणप्पभाए णव गमगा लद्धी-
वि सच्चैव' एवं यथैव रत्नप्रभायां नवगमकाः लब्धिरपि सैव रत्नप्रभाप्रकरणवदेव
इहापि नवगमका वक्तव्या तथा प्राप्तिरपि नारकाणां यथा भवति सा प्राप्तिरपि
तथैव वक्तव्या इति । रत्नप्रभापेक्षया यद्वैलक्षण्यं तदिह दर्शयति—'नवरं' इत्यादि 'नवरं

उत्पन्न होता है और उत्कृष्ट से २३ सागरोपम की स्थिति वाले नैर-
यिकों में उत्पन्न होता है। अब गौतम प्रभु से ऐसा पूछते हैं—'ते णं भंते !
जीवा' हे अदन्त ! वे पर्याप्त संख्यात वर्षायुष्कर संज्ञी पञ्चेन्द्रिय तिर्य-
ग्घोनिक जीव एक समय में वहाँ सातवीं भूमि में कितने उत्पन्न होते
हैं ? इसके उत्तर में प्रभु कहते हैं—हे गौतम ! वे जघन्य से वहाँ एक
अथवा दो अथवा तीन तक उत्पन्न होते हैं और उत्कृष्ट से संख्यात
अथवा असंख्यात तक उत्पन्न होते हैं। 'एवं जहेव रयणप्पभाए, णव
गमगा लद्धी वि सच्चैव' इस प्रकार रत्नप्रभा प्रकरण के जैसे यहाँ
पर भी नौ गलक कह लेना चाहिये, तथा प्राप्ति भी नारकों के जैसी
होती है वह प्राप्ति भी उसी प्रकार ले कह लेनी चाहिये, रत्नप्रभा की

इसे गौतमस्वामी प्रभुने એવું પૂછે છે કે—'તે ણં ભંતે જીવા' હેભગવન્
પર્યાપ્ત સંખ્યાત વર્ષની આયુષ્યવળા સંજી પંચેન્દ્રિય તિર્યગ્ યોનિમાં ઉત્પન્ન
થયેલા એવા તે એવો એક સમયમાં તે સાતમી નરક ભૂમિમાં કેટલા ઉત્પન્ન
થાય છે ? આ પ્રશ્નના ઉત્તરમાં પ્રભુ કહે છે કે—હે ગૌતમ ! જઘન્યથી તેઓ
એક અથવા બે અથવા ત્રણ સુધી ઉત્પન્ન થાય છે. અને ઉત્કૃષ્ટથી સંખ્યાત અને
અસંખ્યાત સુધી ઉત્પન્ન થાય છે. 'एवं जहेव रयणप्पभाए णव गमगा लद्धी वि
सच्चैव' આ રીતે—રત્નપ્રભા પૃથ્વીની જેમ અહિયાં પણ ૯ નવ ગમટો ઠહી
લેવા જોઈએ. તથા પ્રાપ્તિ પણ નારકોની જેમ હોય છે. તે પ્રાપ્તિ પણ એજ
પ્રમાણે અહિયાં ઠહેવી જોઈએ. રત્નપ્રભાની અપેક્ષાએ અહિંના કથનમાં જે

वयरोसभनारायसंहयणी' नवरम्-केवलं विशेषोऽयम्-अत्र वज्रऋवभानाराच-
संहननिनो नारका भवन्ति, अत्रेदमेकमेव संहननं भवति इति भावः, तथा इमपि-
वैलक्षण्यं सप्तमपृथिव्याम् यत् 'इत्थिवेयमा न उवञ्जंति' स्त्रीवेदका नारकाः
सप्तमपृथिव्यां नोपपद्यन्ते स्त्रीणां पृथ्वरकपृथिवीपर्यन्तमेव उत्पत्तेः, यदि कदा-
चित् स्त्रीणां सप्तमपृथिव्यामुत्पत्तिर्भवेत्तदा स्त्रीवेदकाः सप्तमनरकेऽपि समुत्प-
द्यन्ते इति कथ्येत परन्तु नैवं भवति स्त्रीणां तत्रोत्पत्तेरनभ्युपगमात् अतः स्त्रीवेदकाः
नोत्पद्यन्ते इति। कथं न स्त्रियस्तत्र सप्तमनरके उत्पद्यन्ते इति चेत् सर्वज्ञवचन-
प्रामाण्यादित्युत्तरम् इति। 'सेसं तं चेव जाव अणुबंधोत्ति' शेष तदेव यावदनुबन्ध

अपेक्षा यहां की वक्तव्यता में जो अन्तर है वह 'नवर' इत्यादि सूत्र
पाठ द्वारा प्रबु प्रकट करते हैं-यहां सप्तमी अधःपृथिवी में वज्रऋवभ
नाराच संहनन वाले जीव ही होते हैं। अर्थात् यहां इसी एक संहनन
वाले ही उत्पन्न होते हैं। तथा इस सप्तम पृथिवी में स्त्रीवेदक जीव उत्पन्न
नहीं होते हैं। क्यों कि स्त्रीवेद वालों की उत्पत्ति छठी पृथिवी तक ही
होती है। यदि कदाचित् स्त्रियों की उत्पत्ति सातवीं पृथिवी में होती है
ऐसी बात मानी जावे-तो स्त्रीवेदक सप्तम नरक में भी उत्पन्न होते है
ऐसा कहा जा सकता है, परन्तु ऐसा तो होता नहीं है, क्यों कि स्त्रियों
की यहां उत्पत्ति मान्य नहीं हुई है, इसलिये स्त्रीवेदक यहां उत्पन्न नहीं
होते हैं, स्त्रीजन यहां सप्तम नरक में क्यों उत्पन्न नहीं होते हैं, यदि
कोई इस प्रकार से पूछे तो उसका उत्तर एक यही है कि 'सेसं तं चेव
जाव अणुबंधोत्ति' इसके अतिरिक्त और सब कथन अनुबन्ध तक

क्षेर क्षर छे ते 'नवरं' इत्यादि सूत्रपाठ द्वारा प्रबु प्रकट करे छे.-अधियां
सातमी अधः सप्तमी पृथ्वीमां वज्रऋवभनाराच संहनन वाणा लुवे 'न
नारक थाय छे. अर्थात् नारकमां जाय छे. अर्थात् अधियां जे जेकन संह-
नन होय छे. तथा आ सातमी पृथ्वीमां स्त्रीवेदक लुवे उत्पन्न यता नथी.
केमके-स्त्रीवेद वाणाजोनी उत्पत्ति ई छठी पृथ्वी सुधी न होय छे. जे कदाच
स्त्रियोनी उत्पत्ति सातमी पृथ्वीमां थाय छे, जे वात मानवामां आवे तो
स्त्रीवेदक सातमा नरकमां पणु उत्पन्न थाय छे, तेम कही शकय, पणु तेवी
रीते थतु' नथी. केमके-त्यां स्त्रियोनी उत्पत्ति मान्य यई नथी. जेधी स्त्रीवेदक
त्यां उत्पन्न यता नथी. केछ जेवे प्रश्न करे के-स्त्रियो त्यां सातमी नरकमां
केम उत्पन्न यती नथी ? तो आ प्रश्नने उत्तर जेक जेन छे के-आ रीतनी
सर्वज्ञ प्रबुनी आज्ञा छे, 'सेसं तं चेव जाव अणुबंधोत्ति' आ शिवाय जीणुं

इति, परिमाणादारभ्य अनुबन्धपर्यन्तं स्थितिलेश्यादिकं सर्वमपि पूर्ववदेव बोद्ध-
व्यम् तत्र किमपि न वैलक्षण्यमिति । संवेधो भवादेशेण' संवेधो भवादेशेन-भव-
प्रकारेण भवापेक्षयेत्यर्थः 'जहन्नेणं तिन्नि सद्गन्धणाइं' जघन्येन त्रीणि भवग्रह-
णानि द्वौ भवौ मत्स्यस्य एकश्च भवो नारकस्य प्रथम मत्स्यस्ततो मृत्वा नारकतां
गतः पुनरपि नरकान्तिः सृष्ट्य मत्स्यो सप्ततीत्येवं क्रमेण त्रीणि भवग्रहणानि
भवन्ति तदेवं भवापेक्षया त्रीणि भवग्रहणानि जघन्यतस्तादृशपर्याप्तसंख्यात्ववर्षा-
युष्मपञ्चेन्द्रियतिर्यग्भ्योनिहन्तीत्यर्थः भवन्तीति । 'उक्तोसेणं सत्तभवगगहणाइं'
उत्कर्षेण सप्तभद्गहणानि भवन्ति । प्रथमं मत्स्यः १, ततो मृत्वा सप्तम्यां नारक-

पूर्वोक्त जैसा ही जानना चाहिये. अर्थात् परिमाण से लेकर अनुबन्ध
तक का समय तक पूर्व में जैसा कहा गया है वैसा ही जानना चाहिये,
उसमें पूर्व की अपेक्षा कुछ भी थिन्नता नहीं है । 'संवेधो भवादेशेणं
तिन्नि०' संवेध भवकी अपेक्षा जघन्य से तीन भव तक का और
उत्कृष्ट से सात भव तक का है तथा काल की अपेक्षा से वह जघन्य से
दो अन्तर्मुहूर्त अधिक २२ सागरोपम का है और उत्कृष्ट से वह चार-
पूर्व कोटी अधिक ६६ सागरोपम का है, इस कथन का सार ऐसा है
कि-जघन्य से तीन भवों को ग्रहण करने की बात कही है सो वह इस
प्रकार से जाननी चाहिये कि यहां दो भव मत्स्यों के होते हैं और एक
भव नारक का होता है प्रथम भव उसका मत्स्य का और द्वितीय भव
नारक का और तृतीय भव मत्स्य का इस क्रम से ये तीन होते हैं ।
तथा-सात भव उत्कृष्ट से इस प्रकार से होते हैं-प्रथम भव मत्स्य का

तमाम कथन पहेलां ने प्रमाणे कथुं छे, अने प्रमाणे समञ्जुं. तेमां पहेलां
करतां कांछि ईरक्षार नथी. 'संवेधो भवादेशेणं जहन्नेणं तिन्नि०' संवेध लवनी
अपेक्षाधी जघन्यधी त्रयुलव सुधीने अने उत्कृष्टधी सातलव सुधीने छे,
अने काणनी अपेक्षाधी ते जघन्यधी अने अंतर्मुहूर्त अधिक २२ भावीस सागरो-
पमने छे. अने उत्कृष्टधी ते चार पूर्व कोटी अधिक ६६ छसठ सागरो-
पमने छे. आ कथनने सा अवेो छे हे-जघन्यधी त्रयु लवने अडेषु
करवातुं कथन पहेला कथुं छे, ते अने रीते समञ्जुं हे-अडियां जेभव
भाछलाओमां थाय छे. अने अके लव नारक पञ्चाने डाय छे, तेने पहेला
भव भाछलाने छे, भीने लव नारकने अने त्रीने लव भाछलाने आ
कथनी त्रयु लवो डाय छे, तथा सात लव उत्कृष्टधी कथा छे, ते आ प्रमाणे
छे-पहेला लव मत्स्यने भीने लव सातमी पृथ्वीना नारकने त्रीने लव

पृथिव्यां गच्छति२, नारकान्निःसृत्य मत्स्यो भवति३, पुनर्मृत्वा सप्तम्यां गच्छति४, पुनस्ततो निःसृत्य मत्स्यो भवति५, पुनर्मृत्वा नारको भवति६, पुनस्ततो नारकान्निःसृत्य मत्स्यो भवति७, इत्येवं क्रमेण भवापेक्षया सप्त-
भवग्रहणानि भवन्तीति । 'कालाद्देशेण' कालाद्देशेन कालापेक्षयेत्यर्थः 'जहन्नेणं वावीसं सागरोवमाइं दोहिं अंतोमुहुत्तेहिं अम्भहियाइं' जघन्येन द्वाविंशतिः सागरो-
पमाणि द्वाभ्यामन्तर्मुहूर्ताभ्यामभ्यधिकानि अन्तर्मुहूर्तद्वयाधिकं द्वाविंशति सागरो-
पमात्मककालो भवति 'उक्कोसेणं छावट्टिं सागरोवमाइं' उत्कर्षेण षट्पष्टिः सागरो-
पमाणि, 'चउहिं पुव्वकोडीहिं अब्भहियाइं' चतसृभिः पूर्वकोटिमिरभ्यधिकानि चतुः पूर्वकोट्यधिकषट्पष्टिसागरोपमकालो भवति कालापेक्षयेत्यर्थः 'एवइयं कालं जाव करेज्जा' एतावन्तं कालं यावत्कुर्वीत एतावत्कालपर्यन्तं तिर्यग्गतिं तथा नारकगतिं च सेवेत तथा एतावत्कालपर्यन्तमेव तिर्यग्गतौ नारकगतौ च गमना-
गमनं कुर्यादिति । अयं भावः—सप्तम्यां पृथिव्यां द्वाविंशतिसागरोपमायुष्कत्वेन

द्वितीय भव सप्तमी पृथिवी के नारक का, तृतीय भव पुनः मत्स्य का चतुर्थ भव पुनः सप्तमी पृथिवी के नारक का पांचवां भव मत्स्य का, छठा भव सप्तमी पृथिवी के नारक का और सातवां भव पुनः मत्स्य का इस प्रकार से जघन्य और उत्कृष्ट से ३ और ७ भवों को ग्रहण करनेकी बात है। तथा काल की अपेक्षा से जघन्य दो अन्तर्मुहूर्त अधिक २२ सागरोपम का काल है, और उत्कृष्ट से चार पूर्व कोटी अधिक ६६ सागरोपम का काल है। इस प्रकार वह पर्याप्त संख्यात वर्षायुष्क पञ्चेन्द्रिय तिर्यग्योनिक जीव इतने भवों तक एवं काल तक भव और काल की अपेक्षा उस तिर्यग्गति का और नरक गतिका सेवन करता है और

पाछो भाछवाने योथो लव पाछो सातमी पृथ्वीना नारकने पांचमे लव भाछवाने छठो लव सातमी पृथ्वीना नारकने अने सातमे लव पाछो भाछवाने. आ रीते जघन्य अने उत्कृष्टी ३ त्रयु अने ७ सात लवने अडवु करवातुं कथन छे. तथा कणनी अपेक्षासे जघन्य जे अंतर्मुहूर्त अधिक २२ यावीस सागरोपम सुधीने कण छे, अने उत्कृष्टी आर पूर्वकोटी अधिक ६६ छ.सठ सागरोपम सुधीने कण छे आ रीते ते पर्याप्त संख्यात वर्षानी आयुष्यवाणे पंचेन्द्रिय तिर्य्य येनीवाणे लव आटला लवो सुधी अने आटला कण सुधी लव अने कणनी अपेक्षाथी से तिर्य्य गतिनुं अने नरक गतिनुं सेवन करे छे. अने से जे गतिमां गमनागमन कथी करे छे.

વારત્રયં સમુત્પત્તેઃ પદ્મ પટ્ટિઃ સાગરોપમાણિ ભવન્તિ । ચતસ્રઃ પૂર્વકોટચથ ચતુર્પુ-
 નારકમવાન્તરિતેષુ મત્સ્યભવેષુ ભવન્તીતિ । અતોઽવસીયતે સપ્તમ્યાં પૃથિવ્યાં
 જઘન્યસ્થિતિપૂત્કર્ષતસ્ત્રીનેવ વારાનુત્પદ્યતે, ઇતિ । અન્યથૈવંવિધં ભવગ્રહણકાલ-
 પરિમાણં કથં સ્યાત્?, । ઇહ ચોત્કૃષ્ટકાલસ્ય વિવક્ષા, તેન જઘન્યસ્થિતિષુ ત્રીન્
 વારાનુત્પાદિતઃ । एवंहि चतुर्थी पूर्वकोटिलभ्यते उत्कृष्टस्थितिषु पुनर्वारद्वयोत्पा-
 दनेन त्रयस्त्रिंशत्सागरोपमाणां द्विगुणने पद्मपट्टिः सागरोपमाणां लभ्यते, पूर्व-
 कोट्यस्तु तिस्र एवेति प्रथमो गमः । १।

ગમનાગમન ક્રિયા કરતા હૈ। હસ કથન કા સાર એલા હૈ કિ સપ્તમ પૃથિવિ મેં ૩ વાર કી ઉત્પત્તિ સે ૬૬ સાગરોપમ હો જાતે હૈ, તથા ચાર પૂર્વકોટી અધિકૃતા જો હસમેં કહી ગયી હૈ વહ નારક અર્થો સે અન્તરિત મત્સ્ય અર્થો કી અપેક્ષા સે કહી ગયી હૈ, હસસે યહ નિશ્ચય હોતા હૈ કિ સપ્તમ પૃથિવિ મેં જઘન્ય સ્થિતિ કો લેકર હસકા ત્રીન વાર તક હી ઉત્કૃષ્ટ સે ઉત્પાદ હો સકતા હૈ, યદિ એસી વાત નહીં હોતી તો ફિર જો હસ પ્રકાર સે ભવ ગ્રહણ કા કાલ પરિમાણ કહા ગયા હૈ વહ કૈસે બન સકતા હૈ? યહાં ઉત્કૃષ્ટ કાલ કી વિવક્ષા હૈ હસસે જઘન્ય સ્થિતિ વાલે નૈરયિકોં મેં હસે ત્રીન વાર ઉત્પાદિત કહા ગયા હૈ । અતઃ યહાં ચાર પૂર્વકોટિયાં પ્રાપ્ત હોતી હૈ, કિન્તુ ઉત્કૃષ્ટ સ્થિતિ વાલે નૈર-યિકોં મેં દો વાર કે ઉત્પાદ સે ૬૬ સાગરોપમ કા પ્રમાણ લભ્ય હોતા હૈ ઓર પૂર્વકોટિયાં ત્રીન હી લભ્ય હોતી હૈ એલા યહ પ્રથમ ગમ હૈ । ૧।

આ કથનનો સાર એ છે કે—સાતમી પૃથ્વીમાં ૫ પાંચ વારની ઉત્પત્તિથી ૬૬ છાસઠ સાગરોપમ થઈ જાય છે. તથા તેમાં ચાર પૂર્વ કોટિ અધિક પાણુ જે કહેલ છે, તે નારક ભવોથી અંતરિત મત્સ્ય ભવોની અપેક્ષાથી કહી છે. તેથી એ નિશ્ચય થાય છે કે—સાતમી પૃથ્વીમાં જઘન્ય સ્થિતિને લઈને તેનો ઉત્કૃષ્ટથી ત્રણ વાર જે ઉત્પાદ થઈ શકે છે. જે એમ ન હોત તો પછી આ રીતે જે ભવ ગ્રહણ કાલ, પરિણામ કહેલ છે, તે કેવી રીતે ણની શકત? અહિયાં ઉત્કૃષ્ટ કાળની વિવક્ષા કરેલ છે. તેથી જઘન્ય સ્થિતિ વાળા નૈરયિકોમાં તેનો ત્રણવાર ઉત્પાદ કહેલ છે. જેથી અહિયાં ચાર પૂર્વકોટિ થઈ જાય છે. તથા ઉત્કૃષ્ટ સ્થિતિવાળા નારકીયોમાં જે વારના ઉત્પાદથી ૬૬ છાસઠ સાગરોપમનું પ્રમાણુ પ્રાપ્ત થાય છે. અને પૂર્વકોટી ત્રણજ પ્રાપ્ત થાય છે. આ રીતે આ પહેલો ગમ કહેલ છે.

अथ जघन्यादिस्थितिकसप्तमपृथिवीनारकविषये उत्पादादिकं प्रदर्शयति—
 'सो चेव जहन्नकालद्विष्टसु उद्वन्तो०' ए पर्याप्तसंज्ञिपञ्चिपञ्चिना एव
 जघन्यकालस्थितिकसप्तमनरकपृथिव्याः संबन्धिनैरयिकेषु उत्पन्नो भवेत् 'सच्चेव
 वत्त्वया जाव भवादेशोत्ति' सैव वक्तव्यता यावत् भवादेश इति भवादेशपर्यन्ता
 पूर्ववक्तव्यतैव इहापि वक्तव्या। 'कालादेशेणं जहन्नेणं०' कालादेशेन
 जघन्येन० 'कालादेशो वि तहेव जाव चउर्हि पुव्वकोडीर्हि अब्भियाइ'।
 कालादेशोऽपि तथैव—पूर्ववदेव यावत् चतसृभिः पूर्वकोटिभिरभ्यधिकानि, तथा-
 हि—कालादेशेन जघन्येन द्वार्षिंशतिः सागरोपमाणि, द्वाभ्यामन्तर्मुहूर्त्ताभ्यामभ्य-
 धिकानि, उत्कृषेण षट्पट्टिःसागरोपमाणि चतसृभिः पूर्वकोटिभिरभ्यधिकानीति।
 'एवइयं जाव करेज्जा' एतावत्कं याइत्थुर्यात् एतावत्कालपर्यन्तं तिर्यग्गतिं नारक-
 गातच सेवेत तथा—तिर्यग्गतौ नारकगतौ च गमनागमनं कुर्यादिति द्वितीयो गमः २।

अथ जघन्य आदि स्थितिवाले सप्तम पृथिवी के नारक विषय में
 उत्पाद आदि को सूत्रकार दिखलाते हैं—उसमें वे यह समझाते हैं कि
 वह पर्याप्त संज्ञी पञ्चेन्द्रियतिर्यग्गोचिक जीव यदि जघन्य काल की
 स्थितिवाले सप्तम पृथिवी के नैरयिकों में उत्पन्न होना है तो 'सच्चेव
 वत्त्वया जाव भवादेशोत्ति' वही वक्तव्यता यावत् भवादेश तक यहां
 कह लेनी चाहिये, 'कालादेशेणं जहन्नेणं०' तथा काल की अपेक्षा जघ-
 न्य से दो अन्तर्मुहूर्त्त अधिक २२ सागरोपम तक और उत्कृष्ट से चार
 पूर्वकोटि अधिक ६६ सागरोपम तक वह जीव तिर्यग्गति और नारक
 गति का सेवन करता है और इतने ही काल तक वह उसमें गमना-
 गमन करता है, ऐसा यह द्वितीय गम है। २।

इसे जघन्य विगेरे स्थितिवाणा सातमी पृथ्वीना नारकोना विषयमां उत्पाद
 विगेरे सूत्रकार प्रगट करे छे—तेमां तेज्जे जे समजवे छे छे—ते पर्याप्त संज्ञी
 पञ्चेन्द्रिय तिर्यग्ग येनिवाणे। एव ते जघन्य काणनी स्थितिवाणा सातमी
 पृथ्वीना नैरयिकेमां उत्पन्न थाय छे, तो 'सच्चेव वत्त्वया जाव भवादेशोत्ति'
 तेज वक्तव्यता यावत् भवादेश सुधीनी अडियां इही लेवी। 'कालादेशेणं
 जहन्नेणं' तथा काणनी अपेक्षाधी जघन्यथी जे अंतर्मुहूर्त्त अधिक २२ णावीस
 सागरोपम सुधी अने उत्कृष्टथी चार पूर्व कोटि अधिक ६६ छासठ सागरो-
 पम सुधी ते एव तिर्यग्गति अने नारकगतिनु सेवन करे छे, अने अट्ठा
 ज काण सुधी तेमां गमनागमन करे छे. जे प्रमाहे आ पीले गम छे.

આરત્રયં સમુત્પત્તેઃ પદ્ ષષ્ટિઃ સાગરોપમાણિ ભવન્તિ । ચતસ્રઃ પૂર્વકોટચથ ચતુર્ષુ-
નારકમવાન્તરિતેષુ મત્સ્યભવેષુ ભવન્તીતિ । અતોડ્વસીયતે સપ્તમ્યાં પૃથિવ્યાં
જઘન્યસ્થિતિષૂત્કર્ષત્સ્ત્રીનેવ વારાનુત્પદ્યતે, ઇતિ । અન્યથૈવંવિધં ભવગ્રહણકાલ-
પરિમાણં કથં સ્યાત્?, । ઇહ ચોત્કૃષ્ટકાલસ્ય વિવક્ષા, તેન જઘન્યસ્થિતિષુ ત્રીન્
વારાનુત્પાદિતઃ । એન્હિ ચતુર્થી પૂર્વકોટિલભ્યતે ઉત્કૃષ્ટસ્થિતિષુ પુનર્વારદ્વયોત્પા-
દનેન ત્રયસ્ત્રિંશત્સાગરોપમાણાં દ્વિગુણને પદ્ષષ્ટિઃ સાગરોપમાણાં લભ્યતે, પૂર્વ-
કોટચસ્તુ તિસ્ર એવેતિ પ્રથમો ગમઃ ।૧।

ગમનાગમન ક્રિયા કરતા હૈ। इस कथन का सार ऐसा है कि सप्तम
पृथिवि में ३ बार की उत्पत्ति से ६६ सागरोपम हो जाते हैं, तथा चार
पूर्वकोटी अधिकता जो इसमें कही गयी है वह नारक भवों से अन्त-
रित मत्स्य भवों की अपेक्षा से कही गयी है, इससे यह निश्चय होता
है कि सप्तम पृथिवी में जघन्य स्थिति को लेकर इसका तीन बार तक
ही उत्कृष्ट से उत्पाद हो सकता है, यदि ऐसी बात नहीं होती तो
फिर जो इस प्रकार से भव ग्रहण का काल परिमाण कहा गया है वह
कैसे बन सकता है? यहाँ उत्कृष्ट काल की विवक्षा है इससे जघन्य
स्थिति वाले नैरयिकों में इसे तीन बार उत्पादित कहा गया है । अतः
यहाँ चार पूर्वकोटियां प्राप्त होती है, किन्तु उत्कृष्ट स्थिति वाले नैर-
यिकों में दो बार के उत्पाद से ६६ सागरोपम का प्रमाण लभ्य होता है
और पूर्वकोटियां तीन ही लभ्य होती है ऐसा यह प्रथम गम है ।१।

આ કથનનો સાર એ છે કે—સાતમી પૃથ્વીમાં ૫ પાંચ વારની ઉત્પત્તિથી
૬૬ છાસઠ સાગરોપમ થઈ જાય છે. તથા તેમાં ચાર પૂર્વ કોટિ અધિક
પણુ જે કહેલ છે, તે નારક ભવોથી અંતરિત મત્સ્ય ભવોની અપેક્ષાથી કહી
છે. તેથી એ નિશ્ચય થાય છે કે—સાતમી પૃથ્વીમાં જઘન્ય સ્થિતિને લઈને
તેનો ઉત્કૃષ્ટથી ત્રણ વાર જ ઉત્પાદ થઈ શકે છે. જે એમ ન હોત તો પછી
આ રીતે જે ભવ ગ્રહણ કાલ, પરિણામ કહેલ છે, તે કેવી રીતે બની શકત ?
અહિયાં ઉત્કૃષ્ટ કાળની વિવક્ષા કરેલ છે. તેથી જઘન્ય સ્થિતિ વાળા નૈરયિ-
કોમાં તેનો ત્રણવાર ઉત્પાદ કહેલ છે. જેથી અહિયાં ચાર પૂર્વકોટિ થઈ
જાય છે. તથા ઉત્કૃષ્ટ સ્થિતિવાળા નારકીયોમાં જે વારના ઉત્પાદથી ૬૬ છાસઠ
સાગરોપમનું પ્રમાણુ પ્રાપ્ત થાય છે. અને પૂર્વકોટી ત્રણજ પ્રાપ્ત થાય છે.
આ રીતે આ પહેલો ગમ કહેલ છે.

अथ जघन्यादिस्थितिकसप्तमपृथिवीनारकविषये उत्पादादिकं प्रदर्शयति—
 'सो चेन्न जहन्नकालद्विइएसु उदमन्नो०' ए पर्याप्तसंज्ञिपञ्चैन्द्रियतिर्यग्गोणिक एव
 जघन्यकालस्थितिकसप्तमनारकपृथिव्याः संबन्धिनैरधिकेषु उत्पन्नो भवेत् 'सञ्चेव
 वक्तव्यया जाव भवादेशोत्ति' सैव वक्तव्यता यावत् भवादेश इति भवादेशपर्यन्ता
 पूर्ववक्तव्यतैव इहापि वक्तव्या। 'कालादेशेणं जहन्नेणं०' कालादेशेन
 जघन्येन० 'कालादेशो वि तहेव जाव चउहिं पुव्वकोडीहिं अब्भद्वियाइ'
 कालादेशोऽपि तथैव—पूर्ववदेव यावत् चतसृभिः पूर्वकोटिभिरभ्यधिकानि, तथा-
 हि—कालादेशेन जघन्येन द्वाविंशतिः सागरोपमाणि, द्वाभ्यामन्तर्मुहूर्ताभ्यामभ्य-
 धिकानि, उत्कृष्टेण षट्पट्टिःसागरोपमाणि चतसृभिः पूर्वकोटिभिरभ्यधिकानीति।
 'एवइयं जाव करेज्जा' एतावत्कं यावत्कुर्यात् एतावत्कालपर्यन्तं तिर्यग्गतिं नारक-
 गातच सेवेत तथा—तिर्यग्गतौ नारकगतौ च गमनागमनं कुर्यादिति द्वितीयो गमः२।

अथ जघन्य आदि स्थितिवाले सप्तम पृथिवी के नारक विषय में
 उत्पाद आदि को सूत्रकार दिखलाते हैं—उसमें वे यह समझाते हैं कि
 वह पर्याप्त संज्ञी पञ्चेन्द्रियतिर्यग्गोणिक जीव यदि जघन्य काल की
 स्थितिवाले सप्तम पृथिवी के नैरधिकों में उत्पन्न होना है तो 'सञ्चेव
 वक्तव्यया जाव भवादेशोत्ति' वही वक्तव्यता यावत् भवादेश तक यहां
 कह लेनी चाहिये, 'कालादेशेणं जहन्नेणं०' तथा काल की अपेक्षा जघ-
 न्य से दो अन्तर्मुहूर्त अधिक २२ सागरोपम तक और उत्कृष्ट से चार
 पूर्वकोटि अधिक ६६ सागरोपम तक वह जीव तिर्यग्गति और नारक
 गति का सेवन करता है और इतने ही काल तक वह उसमें गमना-
 गमन करता है, ऐसा यह द्वितीय गम है।२।

हुवे जघन्य विगेरे स्थितिवाणा सातमी पृथ्वीना नारकोना विषयमां उत्पाद
 विगेरे सूत्रकार प्रगट करे छे—तेमां तेज्जे जे समजवे छे उ—ते पर्याप्त संज्ञी
 पञ्चेन्द्रिय तिर्यग्गोणिये निवाणे। एव जे जघन्य काणनी स्थितिवाणा सातमी
 पृथ्वीना नैरधिकेमां उत्पन्न थाय छे, तो 'सञ्चेव वक्तव्यया जाव भवादेशोत्ति'
 तेज वक्तव्यता यावत् भवादेश सुधीनी अडियां इही लेवी. 'कालादेशेणं
 जहन्नेणं' तथा काणनी अपेक्षाधी जघन्यधी जे अंतर्मुहूर्त अधिक २२ यावीस
 सागरोपम सुधी अने उत्कृष्टधी अर पूर्व केटि अधिक ६६ छारठ सागरो-
 पम सुधी ते एव तिर्यग्गति अने नारकगतिनु सेवन करे छे, अने अटला
 ज काण सुधी तेमां गमनागमन करे छे. जे प्रमाणे आ भीजे गम छे.

‘सो चेव उक्कोसकालट्टिइएसु उववन्नो०’ स एव पर्याप्तसंज्ञिपञ्चेन्द्रियतिर्यग्योनिकः उत्कृष्टकालस्थितिकेषु सप्तमपृथिवीनैरयिकेषु उत्पद्येत स खलु भदन्त ! कियत्कालस्थितिकेषु उत्पद्येत ‘सञ्चेव लद्धी जाव अनुवंधोत्ति’ सैव लब्धिर्यावदनुबन्ध इति परिमाणादारभ्य अनुबन्धान्तं सर्वमपि प्रकरणं पूर्ववदेव प्रश्नोत्तराभ्यां वक्तव्यमिति । ‘भवादेसेण जहन्नेणं तिग्णि भवग्गहणाइ’ भवादेशेन—भवप्रकारेण जघन्येन त्रीणि भवग्रहणानि ‘उक्कोसेणं पंचभवग्गहणाइ’ उत्कर्षेण पञ्चभवग्रहणानि, तत्र त्रीणि मत्स्यभवग्रहणानि, द्वे च नारकभवग्रहणे इति पञ्च । एतस्मादेव वचनादुत्कृष्टस्थितिषु सप्तम्यां वारद्वयमेवोत्पद्यते, इत्यवसीयते । ‘काला-

‘सो चेव उक्कोसकालट्टिइएसु उववन्नो०’ इस सूत्र द्वारा गौतम प्रभु से ऐसा पूछ रहे हैं—हे भदन्त ! यदि वह पर्याप्त संज्ञी पञ्चेन्द्रिय तिर्यग्योनिक जीव उत्कृष्ट काल की स्थिति वाले सप्तम पृथिवी सम्बन्धी नैरयिकों में उत्पन्न होने योग्य है तो वह वहाँ कितने काल की स्थिति वाले नैरयिकों में उत्पन्न होता है ? इसके उत्तर में प्रभु कहते हैं—‘सञ्चेव लद्धी जाव अनुबंधोत्ति’ हे गौतम ! यहाँ पूर्व परिमाण से लेकर अनुबन्ध तक का समस्त कथन पहिले के जैसा ही प्रश्नोत्तरों द्वारा प्रकट कर लेना चाहिये, ‘भवादेसेणं जहन्नेणं तिग्णि भवग्गहणाइ’ भव की अपेक्षा जघन्य से तीन भवों को ग्रहण करने तक और उत्कृष्ट से ‘पंच भवग्गहणाइ’ पांच भवों को ग्रहण करने तक—तीन भव मत्स्य के और दो भव नारक के—इस प्रकार से पांच भवों को ग्रहण करने तक वह उस गति का खेवन करता है और इतने

‘सो चेव उक्कोसकालट्टिइएसु उववन्नो०’ आ सूत्रधी गौतमस्वामी प्रभुने अरेवु पूछे छे के—हे भगवन् जे ते पर्याप्त संज्ञी पञ्चेन्द्रिय तिर्यग्य ये निवाणे एव उत्कृष्ट काणनी स्थितिवाणा सातमी पृथ्वीना नैरयिकेमां उत्पन्न थवाने योग्य होय तो ते त्यां केटला काणनी स्थितिवाणा नैरयिकेमां उत्पन्न थाय छे ? आ प्रश्नना उत्तरमां प्रभु कहे छे के—सञ्चेव लद्धी जाव अनुबंधोत्ति’ हे गौतम ! अहियां पूर्व परिष्णामथी लधने अनुबन्ध सुधीनुं सधणु कथन पडेदां कथा प्रमाणेण प्रश्नोत्तरे द्वारा कही देवा जेधये. ‘भवादेसे णं जहन्नेणं तिग्णि भवग्गहणाइ’ लवनी अपेक्षाये जघन्यथी त्रणु लवोने अहणु करतां सुधी अने उत्कृष्टथी ‘पंच भवग्गहणाइ’ पांच लवोने अहणु करतां सुधी अरेवे के त्रणु लव माछदाना अने जे लव नारकना आ रीतना पांच लवोने अहणु करतां

દેસેણ' કાલાદેશેન કાલાપેક્ષયેત્યર્થઃ, 'જહન્નેણં તેત્તીસં સાગરોવમાઈં દોર્હિં અંતોમુહુત્તેર્હિં અઠ્ઠમહિયાઈં' જઘન્યેન ત્રયસ્તિશત્સાગરોમાણિ દ્વાઘ્યામન્તર્મુહુર્તાઘ્યામઘ્યધિકાનિ, અન્ મુહુર્તદ્વયાધિકૃત્રયસ્તિશત્સાગરોપમાણીત્યર્થઃ 'ઉક્કોસેણં છાવટ્ઠિં સાગરોવમાઈં તિર્હિં પુવ્વકોડીર્હિં અઠ્ઠમહિયાઈં' ઉત્કર્ષેણ પદ્મપટ્ટિઃ સાગરોપમાણિ તિસ્ટમ્હિઃ પૂર્વકોટિમિરઘ્યધિકાનિ 'એવમં જાત્ર કરેજ્જા' એતાવન્તં કાલં સેવેત યાવદેતાવન્તં કાલં ગતિં ચાગતિં ચ કુર્યાદિતિ તૃતીયો ગમઃ૩ । 'સો ચેવ અપ્પણા જહન્નકાલટ્ઠિહો જાઓ' સ એવ સંજ્ઞિપચ્ચેન્દ્રિયતિર્યગ્ચોનિકઃ આત્મના-સ્વયમેવ જઘન્યકાલસ્થિતિકો જાતઃ 'સચ્ચેવ રત્નપ્રભા પૃથિવીજહન્નકાલટ્ઠિહયવત્તવ્વયા માણિયવ્વજા જાત્ર ભવાદેસોત્તિ' સૈવ રત્નપ્રભાપૃથિવીસંવન્ધિ-

હી કાલ તક વહ ઉક્ષ ગતિ ઝેં ગમનાગમન કરતા હૈ, નારક કે દો અવ-ગ્રહણ સે ચહી પ્રનીત હોતા હૈ કિ વહ સસમ નરક મેં ઉત્કૃષ્ટ સ્થિતિવાલો મેં દો વાર હી ઉત્પન્ન હોતા હૈ, તથા- 'કાલાદેસેણં' કાલ કી અપેક્ષા સે વહ જઘન્ય રૂપ મેં દો અન્તર્મુહુર્તોં સે અધિક ૩૨ સાગરોપમ તક, ઓર ઉત્કૃષ્ટ સે ત્રીન પૂર્વકોટી અધિક ૬૬ સાગરોપમ તક ઉક્ષ ગતિ કા સેવન કરતા હૈ ઓર હતને હી કાલ તક વહ ઉક્ષમેં ગમનાગમન કરતા હૈ । એસા યહ તૃતીય ગમ હૈ ।૩" સો ચેવ અપ્પણા જહન્નકાલટ્ઠિહો જાઓ' વહી સંજ્ઞિપચ્ચેન્દ્રિય તિર્યગ્ચોનિક જીવ જો કિ સ્વચં જઘન્ય કાલ કી સ્થિતિવાલા હૈ ઓર વહ સસમ તત્ત્વસ્તમા પ્રભા પૃથિવી સમ્બન્ધી નૈરયિકોં મેં ઉત્પન્ન હોતા હૈ તો યહાં પર વહી રત્નપ્રભા સમ્બન્ધી ચતુર્થ ગમ કી વક્તવ્યતા યાવત્ અવાદેશ-તક ક્ષી કહ લેની ચાહિયે, અર્થાત્ રત્નપ્રભા નારક પૃથિવી સમ્બન્ધી ચતુર્થગમ કી વક્તવ્યતા જૈસી

સુધી તે એ ગતિનું સેવન કરે છે. અને એટલા જ કાળ સુધી એ ગતિમાં ગમનાગમન કરે છે. એ ભવ અહભુથી એજ સિદ્ધ થાય છે કે-તે સાતમી નરકમાં એ વારજ ઉત્પન્ન થાય છે. તથા 'કાલાદેસેણં' કાળની અપેક્ષાએ તે જઘન્યરૂપથી એ અંતર્મુહુર્તથી અધિક ૩૩ તેત્રીસ સાગરોપમ કાળ સુધી અને ઉત્કૃષ્ટથી ત્રણ પૂર્વકોટિ અધિક ૬૬ છાસઠ સાગરોપમ સુધી એ ગતિનું સેવન કરે છે. અને એટલાજ કાળ સુધી તે એમાં ગમનાગમન કરે છે. એ પ્રમાણે આ ત્રીજો ગમ કહેલ છે. ૩

'સો ચેવ અપ્પણા જહન્ન કાલટ્ઠિહો જાઓ, એજ સંજી પચ્ચેન્દ્રિય ચોનિ-વાણો ભવ કે જે પોતે જઘન્ય કાળની સ્થિતિવાળો છે, અને તે રત્નપ્રભા પૃથ્વીના જઘન્ય કાળની સ્થિતિવાળા નૈરયિકોમાં ઉત્પન્ન થાય છે. તે અહિયાં તેજ ચેઃથા ગમનું કથન યાવત્ ભવાદેશ સુધીનું કહી લેવું. અર્થાત્ રત્નપ્રભા

चतुर्थगमकवक्तव्यता भणितव्या चावद् भवादेश इति रत्नप्रभानारकपृथिवीसंबन्धिचतुर्थगमकवक्तव्यता यथा कथिता परिमाणादारभ्य भवादेशपर्यन्ता सा सर्वापि इह वक्तव्या । पूर्ववक्तव्यताऽपेक्षयाऽत्रेदं वैलक्षण्यं यत् 'नवरं पदसंयपणं' नवरं प्रथमं संहननम् प्रथमसंहननवानेव अत्रोत्पद्यते 'णो इत्थिवेयगा' न वा स्त्रीवेदकाः सप्तमनरके समुत्पद्यन्ते । अयं भावः—तत्र रत्नप्रभाचतुर्थगमे संहननानि पद्, वेदाश्च त्रय उक्ताः, अत्र सप्तपृथिवीचतुर्थगमे तु प्रथममेव संहननं वाच्यम्, स्त्रीवेदनिषेधश्चात्र वाच्य इति । 'भवादेशेणं जहन्नेणं तिन्नि भवग्गहणाइं' भवादेशेणं जघन्येन त्रीणि भवग्रहणानि भवद्वयं मत्स्यस्य एकश्च भवो नारकस्येति 'उक्त्तोसेणं सत्त भवग्गहणाइं' उक्त्तर्पेण सप्तभवग्रहणानि चत्वारो भवा मत्स्यस्य त्रयश्च नारकस्येति सप्तभवा भवन्तीति । 'कालादेशेणं जहन्नेणं वावीसं सागरोवद्दाइं' दोहिं अंतोमुहुत्तेहिं अब्भहियाइं' कालादेशेणं जघन्येन द्वाविंशतिः सागरोपमाणि द्वाभ्या-

परिमाण से लेकर भवादेश तक कही गयी है वही सब वक्तव्यता यहाँ पर भी कह लेनी चाहिये, पूर्व वक्तव्यता की अपेक्षा यहाँ ऐसा अन्तर है—कि यहाँ प्रथम संहनन वाला ही उत्पन्न होता है, स्त्रीवेद वाले यहाँ उत्पन्न नहीं होते हैं, तात्पर्य यह है कि—रत्नप्रभा के चतुर्थगम में छह संहनन वाले उत्पन्न होते कहे गये हैं, और तीन वेद वाले उत्पन्न होते कहे गये हैं, पर यहाँ सप्तम पृथिवी के चतुर्थ गम में प्रथम संहनन वाले को उत्पन्न होना कहा गया है और स्त्रीवेद का निषेध कहा गया है, 'भवादेशेणं जहन्नेणं तिन्नि भवग्गहणाइं,' भवादेश—भव की अपेक्षा—जघन्य से तीन भवों को ग्रहण करने तक और उत्कृष्ट से सात भवों को ग्रहण करने तक तथा काल की अपेक्षा जघन्य से दो

नारक पृथ्वी संबंधी योथा गमनुं कथन जेम परिमाणुथी लघने लवादेश सुधीनुं कडेल छे. ते तमाम कथन अडिया पणु कडी देवुं. पडेलाना कथन करतां आ कथनमां जेवे इेरशर-अंतर छेके-अडियां आ सातमा नरकमां पडेला संहनन वाणो उत्रव उत्पन्न थाय छे-अडियां स्त्रिवेदवाणा उत्पन्न थता नथी. कडेवानुं तात्पर्यं जे छे के-रत्नप्रभा पृथ्वीना योथा गममां ६ छ संहनन डोवानुं कहुं छे. अने त्रणु वेद डोवानुं कडेल छे. परंतुं अडियां सातमी पृथ्वीना योथा गममां पडेला संहननवाणाने उत्पन्न थवानुं कडेल छे. अने स्त्रीवेदने निषेध कडेल छे. 'भवादेशेणं जहन्नेणं तिन्नि भवग्गहणाइं' लवादेश—अवनी अपेक्षाथी जघन्यथी त्रणु लवोने अडणु करतां सुधी तथा उत्कृष्टथी सात लवोने अडणु करतां सुधी तथा काणनी अपेक्षाथी जघन्यथी जे अतर्भुद्धुत् अघिक २२

मन्तमुहूर्त्ताभ्यामभ्यधिकानि 'उक्त्रोसेणं छावट्टि सागरोवमाइं' उत्कर्षेण पट्पष्टिः सागरोपमाणि 'चउर्हि अंतोमुहुत्तेर्हि अब्रहियाइं' चतुर्भिरन्तमुहूर्त्तैरभ्यधिकानि, 'एवइयं जाव करेज्जा' एतावन्तं कालं तिर्यग्गतिं नारकगतिं च सेवेत तथा एतावन्तमेव कालं तिर्यग्गतौ नारकगतौ च गमनागमने कुर्यात् स पर्याप्तसंज्ञिपञ्चेन्द्रियतिर्यग्योनिक इति चतुर्थो गमः ॥४॥ 'सो चेव जहन्नकालद्विइएसु उववन्नो' स एव जघन्यकालस्थितिकेषु उत्पन्नः पर्याप्तसंज्ञिपञ्चेन्द्रियतिर्यग्योनिको जीवः, जघन्यस्थितिकसप्तमनरकपृथिवीसंबन्धिनारकेषु नारकतया उत्पद्यते, 'एवं सो चेव चउत्थो गमओ निरवसेसो भाणियव्वो जाव कालादेसोत्ति' एवमत्र स एव चतुर्थो गमको निरवशेषः—संपूर्णोऽपि वक्तव्यो याव कालादेश इति जघन्यस्थिति

अन्तमुहूर्त्त अधिक २२ सागरोपम तक और उत्कृष्ट से चार अन्तमुहूर्त्त अधिक ६६ सागरोपम तक वह उस तिर्यग्गति और नरक गति का सेवन करता है और इतने काल तक ही वह उसमें गमनागमन करता है जघन्य से जो यहां तीन भव ग्रहण करना कहा गया है वह मत्स्य के दो भवों को और नारक के एक भव को लेकर कहा गया है, तथा उत्कृष्ट से जो सात भव ग्रहण करना कहा गया है—वह मत्स्य के चार भवों को और नारक के तीन भवों को लेकर कहा गया है। ऐसा यह चतुर्थ गम है ॥४॥

सो चेव जहन्नकालद्विइएसु उववन्नो' यदि वह जघन्य काल की स्थिति वाला संज्ञी पञ्चेन्द्रियतिर्यग्योनिक जीव जघन्य काल की स्थिति वाले सप्तम पृथिवी सम्बन्धी नारकों में नारक की पर्याप्त से उत्पन्न होता है तो यहां पर भी 'सो चेव चउत्थो गमओ निरवसेसो

आवीस सागरोपम सुधी तथा उत्कृष्टी चार अंतमुहूर्त्त अधिक ६६ छासठ सागरोपम सुधी ते ये तिर्यग्गति अने नरक गतिनुं सेवन करे छे. अने ओटलाज्जा ढाण सुधी ज ते तेमां गमनागमन करे छे, जघन्यथी अहियां जे त्रणु लव अडणु करवानुं कछुं छे, ते माछलाना जे लवने अने नारकना अेक लवने उदेशीने कडेल छे. तथा उत्कृष्टी जे सात लव अडणु करवानुं कडेल छे, ते माछलाना चार लव अने नारकना त्रणु लवने उदेशीने कडेल छे. आ प्रमाणेने चोथो गम कडेल छे. 'सो चेव जहन्नकालद्विइएसु उववन्नो' जे ते जघन्य ढाणनी स्थितिवाणे संज्ञी पञ्चेन्द्रिय तिर्यग्ग योनिवाणे लव जघन्य ढाणनी स्थितिवाणा सातमी पृथ्वीना नारकमां नारकनी पर्यायथी उत्पन्न थाय छे, तो अहियां पणु 'सो चेव चउत्थो गमओ निरवसेसो भाणियव्वो' ते चोथो गम संपूर्ण रीते ढाणादेश सुधी कही देवो. आ रीते आ

कः संज्ञिपञ्चेन्द्रियतिर्यग्योनिको जघन्यस्थितिकसप्तमनारकपृथिवीसंबन्धिनारक-
तया उत्पद्यते इत्यारभ्य अत्रविषये अनन्तरोक्तश्रुतुर्थो गमः कालादेशपर्यन्तः
संपूर्णोऽपि वक्तव्य इति पञ्चमो गमः॥५॥ 'सो चेव उक्कोसकालद्विइएसु उववन्नो०'
स एव जघन्यायुष्कसंज्ञिपञ्चेन्द्रियतिर्यग्योनिकः उत्कृष्टकालस्थितिकसप्तमनारक-
पृथिवीसंबन्धिनारकतयोत्पत्स्यमानः स क्रियत्कालस्थितिकनैरयिके वृत्पद्येत 'सच्चेव
लद्धी जाव अणुबंधोत्ति' सैव लब्धिर्यावदनुबन्ध इति, अत्रापि अनुबन्धपर्यन्तं सर्व-
मपि पूर्ववदेव अत्येतव्यम् । 'भवादेसेणं जहन्नेणं तिन्नि भवग्गहणाइं' भवादेशेन
जघन्येन त्रीणि भवग्रहणानि 'उक्कोसेणं पंचभवग्गहणाइं' उत्कर्षेण पञ्चभवग्रह-
णानि, 'कालादेसेणं जहन्नेणं' कालादेशेन-कालापेक्षया जघन्येन, 'तेत्तीसं सागरो-
वमाइं दोहिं अंतोमुहुत्तेहिं अब्भहियाइं' त्रयस्त्रिंशत्सागरोपमाणि द्वाभ्यामन्तर्मुहूर्त्ता-
भाणिघन्वो' वही चतुर्थं गम संपूर्ण रूप से कालादेश तक कह लेना
चाहिये । ऐसा यह पांचवां गम है ।५।

'सो चेव उक्कोसकालद्विइएसु उववन्नो०' यदि वही जघन्य
आयुवाला संज्ञी पञ्चेन्द्रिय तिर्यग्योनिक जीव उत्कृष्ट काल की
स्थिति वाले सप्तम नारक पृथिवी सम्बन्धी नारक की पर्याय से
उत्पन्न होने के योग्य है तो वह कितने काल की स्थिति वाले
नैरयिकों में उत्पन्न होता है? इसके उत्तर में प्रभु कहते हैं-
'सच्चेव लद्धी जाव अणुबंधोत्ति' हे गौतम । यहाँ पर अनुबन्ध तक
समस्त कथन पूर्वोक्त जैसा ही कहलेना चाहिये, 'भवादेसेणं जहन्नेणं
तिन्नि भवग्गहणाइं' भव की अपेक्षा यहाँ जघन्य से तीन भवों को
ग्रहण करने तक और उत्कृष्ट से पांच भवों को ग्रहण करने तक तथा
काल की अपेक्षा जघन्य से दो अन्तर्मुहूर्त्तों से अधिक ३३ सागरोपम

प्रायभो गम छे. 'सो चेव उक्कोसकालद्विइएसु उववन्नो' जे ते जघन्य आयु-
वाणे संज्ञी पञ्चेन्द्रिय तिर्यग्योनिवाणे एव उत्कृष्ट कालनी स्थिति वाणा
सातमी नारक पृथ्वीना नारकनी पर्यायथी उत्पन्न थवाने योग्य होय तो ते
केटला कालनी स्थितिवाणा नैरयिकेमां उत्पन्न थाय छे ? आ प्रश्नना उत्तरमां
प्रभु कहे छे के- 'सच्चेव लद्धी जाव अणुबंधोत्ति' हे गौतम ! अहियां अनुबं-
धना कथन सुधीनुं सधणुं कथन पड़ेलां कथा प्रमाणे ज कही लेवुं. 'भवादेसे
णं जहन्नेणं तिन्नि भवग्गहणाइं' लवनी अपेक्षार्थी अहियां जघन्यथी त्रय
लवोने अहणु करतां सुधी अने उत्कृष्टथी प्राय लवोने अहणु करता सुधी
तथा कालनी अपेक्षाजे जघन्यथी जे अंतर्मुहूर्त्तथी अधिक ३३ तेत्तीस साग-

મ્યામમ્યધિકાનિ, 'ઉક્કોસેણં છાવટ્ઠિ સાગરોવમાઈ' ઉત્કર્ષેણ ષટ્ષષ્ટિઃ સાગરો-
પમાણિ 'તિહિં અંતોમુહુત્તેહિં અન્નમહિયાઈ' ત્રિમિરન્તર્મુહૂર્તૈરમ્યધિકાનિ 'એવમ્યં
કાલં જાવ કરેજ્જા' એતાવત્કાલપર્યન્તં તિર્યગ્ગતિં નારકગર્ભિં સેવેત તથા એતાં-
વન્તમેવ કાલં તિર્યગ્ગતીં નારકગતીં ચ ગમનાગમને કુર્યાત્ જઘન્યોત્કૃષ્ટસ્થિત્ય-
પેક્ષયેતિ પ્ષ્ઠો ગમઃ ૬ । 'સો ચેવ અપ્પણા ઉક્કોસકાલટ્ઠિહો જહન્નેણં વાવીસં
સાગરોવમટ્ઠિહણ્ણુ' સ એવ આત્મના સ્વયમુત્કૃષ્ટસ્થિતિકો ભવેત્ સંજ્ઞિપચ્ચેન્દ્રિયતિર્ય-
ગ્યોનિકઃ જઘન્યસ્થિતિક સસમનરકપૃથિવીનારકેષુ ઉત્પન્નો ભવેત્ તદા સ જઘ-
ન્યેન દ્વાવિંશતિસાગરોપમસ્થિતિકેષુ નૈરયિકેષુ તથા—'ઉક્કોસેણં તેત્તીસસાગરો-
વમટ્ઠિહણ્ણુ' ઉત્કર્ષેણ ત્રયસ્ત્રિંશત્સાગરોપમસ્થિતિકેષુ નૈરયિકેષુ 'ઉવવજ્જેજ્જા'
ઉત્પદ્ધેત, 'તે ણં મંતે ! જીવા એગસમણં કેવહયા ઉવવજ્જંતિ' તે સ્વલુ મદન્ત ।

તક ઓર ઉત્કૃષ્ટ સે તીન અન્તર્મુહૂર્ત અધિક ૬૬ સાગરોપમ તક
વહ ઉસ ગતિ કા સેવન કરતા હૈ ઓર હમને હી કાલ તક વહ ઉસ
ગતિ મેં ગમનાગમન કરતા રહતા હૈ । યહ ૬ ટા ગમ્મ યહાં કી જઘન્ય
ઓર વહાં કી ઉત્કૃષ્ટ સ્થિતિ કી અપેક્ષા સે હૈ । ૬ ।

'સો ચેવ અપ્પણા ઉક્કોસકાલટ્ઠિહો જહન્નેણં વાવીસં સાગરો-
વમટ્ઠિહણ્ણુ 'અપને આપ હી ઉત્કૃષ્ટ સ્થિતિવાલા બના હુઆ વહી સંજ્ઞી-
પચ્ચેન્દ્રિય તિર્યગ્યોનિક જીવ યદિ જઘન્ય કાલ કી સ્થિતિ વાલે સસમ
નરક કે નારકોં મેં ઉત્પન્ન હોને કે યોગ્ય હૈં—તો વહાં વહ જઘન્ય સે
૨૨ સાગરોપમ કી સ્થિતિ વાલે નૈરયિકોં મેં ઓર ઉત્કૃષ્ટ સે ૩૩ સાગ-
રોપમ કી સ્થિતિ વાલે નૈરયિકોં મેં ઉત્પન્ન હોતા હૈ, અથ ગૌતમ પ્રમુ
સે એસા પૂછતે હૈં—'તે ણં મંતે ! જીવા એગ સમણં કેવહયા ઉવવજ્જંતિ'

શાપમ સુધી અને ઉત્કૃષ્ટથી ત્રણ અંતર્મુહૂર્ત અધિક ૬૬ છાસઠ સાગરોપમ
સુધી તે એ ગતિનું સેવન કરે છે. અને એટલાજ ઠાણ સુધી તે એ ગતિમાં
ગમના ગમન કરે છે. આ પ્રમાણે આ છઠો ગમ જઘન્ય અને ઉત્કૃષ્ટ સ્થિતિની
અપેક્ષાથી છે ૬ 'સો ચેવ અપ્પણા ઉક્કોસકાલટ્ઠિહો જહન્નેણં વાવીસસાગરોવ-
મટ્ઠિહણ્ણુ' એતેજ એતાની મેણેજ ઉત્કૃષ્ટ સ્થિતિવાળો અનેલ તેજ સંજ્ઞી પચ્ચે
ન્દ્રિય તિર્યચ એાનિવાળો એવ ને જઘન્ય ઠાણની સ્થિતિવાળા સાતમી નર-
કના નારકોમાં ઉત્પન્ન થવાને યોગ્ય છે, તો ત્યાં જઘન્યથી ૨૨ ખાવીસ સાગ-
શાપમની સ્થિતિવાળા નૈરયિકોમાં અને ઉત્કૃષ્ટથી ૩૩ તેત્રીસ સાગરોપમની
સ્થિતિવાળા નૈરયિકોમાં ઉત્પન્ન થાય છે. હવે ગૌતમસ્વામી પ્રભુને એવું પૂછે
છે કે—'તેણં મંતે ! જીવા એગસમણં કેવહયા ઉવવજ્જંતિ' હે ભગવન્ તે એવે

जीवा एकसमयेन—एकस्मिन् समये कियन्त उत्पद्यन्ते? इत्यादि प्रश्नोत्तररूपेण 'अवसेसा सच्चैव सत्तमपुढ्वीपढमगमवत्तव्वया भाणियव्वा जाव भवादेसोत्ति' अवशेषा सैव सप्तमपृथिवीप्रथमगमवत्तव्वयता भणितव्वा यावद्भवादेश इति एकसमये कियन्त उत्पद्यन्ते इति प्रश्नः, जघन्येन एको वा द्वौ वा त्रयो वा उत्कर्षेण संख्याता वा असंख्याता वा इत्यादि सर्वमेव सप्तमपृथिवीसम्बन्धिप्रथमगमवत्तव्वयताऽप्रापि भणितव्वा, यावद्भवादेश इति भवादेशपर्यन्तमिति । किन्तु सप्तमपृथिवीप्रथमगमवत्तव्वयतापेक्षया वैलक्षण्यमेतत् तदेवाह—'णवरं ठिई अणुवंधो य जहन्नेणं

हे भदन्त ! वे जीव वहां पर एक समय में कितने उत्पन्न होते हैं ? इत्यादि प्रश्न और उत्तर के रूप 'अवसेसा सच्चैव सत्तमपुढ्वीपढमगमवत्तव्वया भाणियव्वा जाव भवादेसोत्ति' हे गौतम । यहाँ पर भवादेश तक वही सप्तम पृथिवी के प्रथम गम की वत्तव्वयता सम्पूर्ण रूप से कह लेनी चाहिये, अर्थात् एक समय में वे वहाँ कितने उत्पन्न होते हैं ? इस प्रश्न के उत्तर में ऐसा कहना चाहिये कि एक समय में वहाँ वे एक अथवा दो अथवा तीन तक उत्पन्न होते हैं, ऐसा यह कथन जघन्य की अपेक्षा से है और उत्कृष्ट की अपेक्षा से ऐसा कथन है कि वे वहाँ एक समय में संख्यात अथवा असंख्यात तक उत्पन्न होते हैं इस प्रकार से सप्तम पृथिवी सम्बन्धी प्रथम गम की वत्तव्वयता यहाँ पर सश्रस्त रूप से कह लेनी चाहिये, और यह वत्तव्वयता यावत् भवादेश तक यहाँ कह लेनी चाहिये, किन्तु सप्तम पृथिवी के प्रथम गम की वत्तव्वयता के अनुसार जो भिन्नता है वह 'नवरं०' के अनुसार इस प्रकार से है—

त्यां ओक समयमां डेटला उत्पन्न थाय छे ! इत्यादि प्रश्न अने उत्तर इय कथन 'अवसेसा सच्चैव सत्तमपुढ्वीपढमगमवत्तव्वया भाणियव्वा' जाव भवादेसोत्ति' हे गौतम ! भवादेश सुधीनुं ते सातमी पृथ्वीना पडेला गमनुं सधणुं कथन अडियं पुरे पुरं कडेवुं जेधये. अर्थात् ओक समयमां तेओ त्यां डेटला उत्पन्न थाय छे ? आ प्रश्नना उत्तरमां ओवुं जेधये के—ओक समयमां तेओ त्यां ओक अथवा जे अथवा त्रणु सुधी उत्पन्न थाय छे. आ कथन जघन्यनी अपेक्षाये कड्युं छे. अने उत्कृष्टनी अपेक्षाधी ओवुं कड्युं छे के—त्यां ओक समयमां संख्यात अथवा असंख्यात सुधी उत्पन्न थाय छे. आ रीते सातमी पृथ्वी संभंधी पडेला गमनी वत्तव्वयता अडियां पुरे पुरी कडी लेवी, अने आ वत्तव्वयता यावत् भवादेश सुधी अडियां कडेवी जेधये. परंतु सातमी पृथ्वी ना पडेला गमनी वत्तव्वयता अनुसार आ वत्तव्वयतामां जे ईरक्षर छे. ते 'नवरं०' ना कथन प्रमाथे

पुव्वकोडी उक्कोसेण वि पुव्वकोडी' नवरं-पूर्वपेक्षया वैलक्षण्यं स्थितिरनुबन्धश्च
जघन्येन पूर्वकोटिरुत्कर्षेणापि पूर्वकोटिरेव, 'सेसं तं चेव' शेषम्-स्थित्यनुबन्धा-
तिरिक्तं सर्वमपि तदेव-सप्तमपृथिवीप्रथमगमकोक्तमेव अनुसन्धेयमिति । 'काला-
देसेणं जहन्नेणं वावीसं सागरोवमाइं दोहिं पुव्वकोडीहिं अब्भहियाइं' काल.देशेन
जघन्येन द्वाविंशतिसागरोपमाणि द्वाभ्यां पूर्वकोटिभ्यामभ्यधिकानि 'उक्कोसेणं
छावट्ठिं सागरोवमाइं चउहिं पुव्वकोडीहिं अब्भहियाइं' उत्कर्षेण षट्कृष्टिः सागरो-
पमाणि चतसृभिः पूर्वकोटिभिरभ्यधिकानि, 'एवइयं जाव करेज्जा' एतावन्तं याव-
त्कुर्यात् एतावत्कालपर्यन्तं तिर्यग्गतिं नारकगतिं च सेवेत् तथा एतावत्काल-
पर्यन्तमेव तिर्यग्गतौ नारकगतौ च गमनागमने कुर्यादितिभावः ७ 'सो चेव जहन्न
कालद्विइएसु उव्वन्नो०' स एव उत्कृष्टकालस्थितिकः पर्याप्तसंज्ञिपञ्चेन्द्रियतिर्यग्यो-

'ठिई अणुबंधो य जहन्नेणं पुव्वकोडी उक्कोसेण वि पुव्वकोडी' स्थिति
और अनुबन्ध जघन्य से पूर्वकोटि रूप और उत्कृष्ट से भी पूर्वकोटि
रूप ही है, स्थिति और अनुबन्ध से अतिरिक्त और सब कथन सप्तम
पृथिवी के प्रथम गम के कथन के जैसा ही है । 'कालादेसेणं जहन्नेणं
वावीसं सागरोवमाइं दोहिं पुव्वकोडीहिं अब्भहियाइं' काल की अपेक्षा
जघन्य से दो पूर्वकोटि अधिक २२ सागरोपम तक और 'उक्को-
सेणं छावट्ठिं सागरोवमाइं०' उत्कृष्ट से चार पूर्वकोटि अधिक ६६ साग-
रोपम तक वह उस तिर्यग्गति और नरकगति का सेवन करता है और
इतने ही काल तक वह उसमें गमनागमन करता है । ७ 'सो चेव जहन्न-
कालद्विइएसु उव्वन्नो०' यदि वही उत्कृष्ट काल की स्थितिवाला संज्ञी

या प्रमाणे छे- 'ठिई अणुबंधोत्ति य जहन्नेणं पुव्वकोडी उक्कोसेणं वि पुव्व
कोडी' स्थिति अने अनुबंध जघन्यथी पूर्वकोटिइप अने उत्कृष्टथी पण
पूर्वकोटिइप न छे. स्थिति अने अनुबंध शिवाय पाकीनुं सधणुं कथन
सातमी पृथ्वीना पडेला गमना कथन प्रमाणे न छे. 'कालादेसेणं
जहन्नेणं वावीसं सागरोवमाइं दोहिं पुव्वकोडीहिं अब्भहियाइं' कालनी अपेक्षा
से जघन्यथी पूर्वकोटि अधिक २२ वावीस सागरोपम सुधी अने
'उक्कोसेणं छावट्ठिं सागरोवमाइं' उत्कृष्ट थी चार पूर्व कोटि अधिक ६६
छासठ सागरोपम सुधी ते तिर्यग् गति अने नरकगतिनुं सेवन करे छे.
अने ओटला न कण सुधी ते तेमां गमनागमन करे छे, आ रीते आ सातमे
गम कइथे छे सो चेव जहन्नकालद्विइएसु उव्वन्नो०' ले ते उत्कृष्ट कालनी
स्थितिवाणे संज्ञी पञ्चेन्द्रिय तिर्यग् योनीवाणे एव जघन्यकालनी

निकः जघन्यकालस्थितिकनैरयिकेषु समुत्पन्नो भवेत् 'सच्चेव लद्धी संवेहो वि तहेव सत्तमगमसरिसो' सैव लब्धिः संवेधोऽपि तथैव सप्तगमसदृशः, एतत्पकरणस्य सप्तमगमवदेव सर्वत्रापि वक्तव्यमित्यष्टमो गमः ८। 'सो चेव उक्कोसकालद्विहएसु उववन्नो०' स एव स्वयमुत्कृष्टकालस्थितिकः संज्ञिपञ्चेन्द्रियतिर्यग्योनिको जीवः उत्कृष्टकालस्थितिकसप्तमपृथिवीसंवन्धिनैरयिकरूपेण उत्पन्नः 'एस चेव लद्धी जाव अणुबंधोत्ति' एषैव लद्धिर्यावदनुबन्ध इति एषा-पूर्वोक्तैव वक्तव्यता अनुबन्धपर्यन्ता सर्वापि इहवक्तव्येति । 'भवादेसेणं जहन्नेणं तिन्नि भवग्गहणाइं' भवादेशेण-भवमकारेण भवापेक्षयेत्यर्थः त्रीणि भवग्रहणानि, 'उक्कोसेण पंचभवग्गहणाइं' उत्कर्षेण पञ्चभवग्रहणानि भवद्वयं मत्स्यस्य, भवमात्रं नारकस्येत्येवं जघन्येन भवत्रयं भवतीति । उत्कृष्टतो भवत्रयं मत्स्यस्य, भवद्वयं च नारकस्य

पञ्चेन्द्रिय तिर्यग्योनिक जीव जघन्य काल की स्थिति वाले सातवीं पृथिवी के नैरयिकों में उत्पन्न होने के योग्य है-तो 'सच्चेव लद्धी संवेहो वि तहेव सत्तमगमसरिसो' यहाँ पर वही लब्धि और संवेध सातवें गमक के जैसा कह लेना चाहिये । ऐसा यह आठवां गम है ।

यदि—'सो चेव उक्कोसकालद्विहएसु उववन्नो०' वही उत्कृष्ट काल की स्थितिवाला संज्ञी पञ्चेन्द्रिय तिर्यग्योनिक जीव उत्कृष्ट काल की स्थिति वाले सप्तम पृथिवी के नैरयिक रूप से उत्पन्न होता है तो यहाँ पर 'एस चेव लद्धी जाव अणुबंधोत्ति' यही पूर्वोक्त वक्तव्यता सब यावत् अनुबन्ध तक कह लेनी चाहिये, 'भवादेसेणं जहन्नेणं तिन्नि भवग्गहणाइं' भव की अपेक्षा यहाँ जघन्य से तीन भवों को ग्रहण करने तक और 'उक्कोसेणं पंचभवग्गहणाइं' उत्कृष्ट से पाँच भवों को ग्रहण

स्थितिवाला सातमी पृथ्वीना नैरयिकेमां उत्पन्न थवाने योग्य होय तो 'सच्चेव लद्धी संवेहो वि तहेव सत्तमगमसरिसो' अडियां अेअ लब्धि अने संवेध सातमा गम प्रमाणे कडेवा जेधअे आ प्रमाणे आ आठमो गम छे. ८ जे 'सो चेव उक्कोसकालद्विहएसु उववन्नो०' उत्कृष्ट कालनी स्थितिवाणे अेवे ते संज्ञी पञ्चेन्द्रिय तिर्यग्ये योनि वणे अेव उत्कृष्ट कालनी स्थितिवाणा सातमी पृथ्वीना नैरयिके इपे उत्पन्न थाय छे तो अडियां 'एस चेव लद्धी जाव अणुबंधोत्ति' आ पूर्वोक्त तमाम कथन यावत् अनुबंध सुधी कडी देवुं. 'भवादेसेणं जहन्नेणं तिन्नि भवग्गहणाइं' अवननी अपेक्षाथी अडियां जघन्यथी त्रय अवेने अडिअु करता सुधी अने 'उक्कोसेणं पंचभवग्गहणाइं' उत्कृष्टथी पांच

इत्येवं पञ्चभवग्रहणानि भवन्तीति । 'कालादेसेणं जहन्नेणं तेत्तीसं सागरोवमाइं दोहि पुव्वकोडीहि अब्भहियाइं' कालादेशेन कालापेक्षया जघन्येन त्रयस्त्रिंशत्सागरोपमाणि द्वाभ्यां पूर्वकोटिभ्यामभ्यधिकानि, 'उक्कोसेणं छावट्ठिं सागरोवमाइं तिहिं पुव्वकोडीहि अब्भहियाइं' उत्कर्षेण पट्ठवट्ठिः सागरोपमाणि तिसृभिः पूर्वकोटिभिरभ्यधिकानि, 'एवइयं कालं सेवेज्जा जाव करेज्जा' एतावन्तं कालं तिर्यग्गतिं नारकगतिं च सेवेत तथा एतावन्तमेव कालं तिर्यग्गतौ नारकगतौ च गमनागमने कुर्यादिति भावः ॥सू० ६॥

मनुष्याधिकारे सूत्राण्याह—'जइ मणुस्सेहिंतो' इत्यादि ।

मूलम्—जइ मणुस्सेहिंतो उववज्जंति किं सन्निमणुस्सेहिंतो उववज्जंति० असन्निमणुस्सेहिंतो उववज्जंति ? गोयमा ! सन्निमणुस्सेहिंतो उववज्जंति णो असन्निमणुस्सेहिंतो उववज्जंति । जइ सन्निमणुस्सेहिंतो उववज्जंति किं संखेज्जवासाउयसन्निमणुस्सेहिंतो उववज्जंति असंखेज्जवासाउयसन्निमणुस्सेहिंतो

करने तक तथा 'कालादेसेणं०' काल की अपेक्षा जघन्य से दो पूर्वकोटि अधिक ३३ सागरोपम तक और उत्कृष्ट से तीन पूर्वकोटि अधिक ६६ सागरोपम तक वह जीव उस तिर्यग्गति का और नरक गति का सेवन करता है और इतने ही काल तक वह उसमें गमनागमन करता रहता है । यहाँ जघन्य से जो तीन भवग्रहण कहे गये हैं—वे मत्स्य के दो भव और नारक के एक भव को लेकर कहे गये हैं । तथा उत्कृष्ट से जो पाँच भव कहे गये हैं वे मत्स्य के ३ भव और नारक के दो भवों को लेकर कहे गये हैं ॥६॥

लवोने अडणु करतां सुधी तथा 'कालादेसेणं' काणनी अपेक्षाथी जघन्यथी जे पूर्व कोटि अधिक ३३ तेत्तीस सागरोपम सुधी अने उत्कृष्टथी त्रय पूर्वकोटी अधिक ६६ छसठ सागरोपम सुधी ते एव ते तिर्यग् गतिनुं अने नारक गतिनुं सेवन करे छे. अने ओटवा ज काण सुधी ते तेमां गमनागमन करतो रहे छे, अहिं जघन्यथी जे त्रय लव अडणु कहुं छे, ते माछदाना जे लव अने नारकना ओक लवने उदेशीने कडेल छे. तथा उत्कृष्टथी जे पांच लव कडेल छे, ते माछदाना उ त्रय लव अने नारकना जे लवोने उदेशीने कडेल छे. ॥सू. ६॥

उव्वज्जंति ? गोयमा ! संखेज्जवासाउयसन्निमणुस्सेहिंती
 उव्वज्जंति णो असंखेज्जवासाउयसन्निमणुस्सेहिंती उव्वज्जंति ।
 जइ संखेज्जवासाउयसन्निमणुस्सेहिंती उव्वज्जंति, किं पज्जत्त-
 संखेज्जवासाउयसन्निमणुस्सेहिंती उव्वज्जंति अपज्जत्तसंखेज्ज-
 वासाउयसन्निमणुस्सेहिंती उव्वज्जंति ? गोयमा ! पज्जत्तसं-
 खेज्जवासाउय सन्निमणुस्सेहिंती उव्वज्जंति नो अपज्जत्त-
 संखेज्जवासाउयसन्निमणुस्सेहिंती उव्वज्जंति । पज्जत्तसंखे-
 ज्जवासाउयसन्निमणुस्सेणं भंते ! जे भविण्ण नेरइएसु उव्व-
 जिजत्तए से णं भंते ! कइ पुढवीसु उव्वज्जेज्जा ? गोयमा !
 सत्तसु पुढवीसु उव्वज्जेज्जा तं जहा-रयणप्पभाए जाव अहे
 सत्तमाए । पज्जत्तसंखेज्जवासाउय सन्निमणुस्से णं भंते ! जे
 भविण्ण रयणप्पभाए पुढवीनेरइएसु उव्वज्जित्तए से णं भंते !
 केवइयकालट्टिइएसु उव्वज्जेज्जा ? गोयमा ! जहन्नेणं दसवास-
 सहस्सट्टिइएसु उक्कोसेणं सागरोवमट्टिइएसु उव्वज्जेज्जा । ते णं
 भंते ! जीवा एगसमएणं केवइया उव्वज्जंति ? गोयमा ! जह-
 न्नेणं एक्को वा दो वा तित्ति वा उक्कोसेणं संखेज्जा उव्वज्जंति ।
 संघयणा छ । सरीरोगाहणा जहन्नेणं अंगुलपुहुत्तं, उक्कोसेणं
 पंचधणुसयाइं । एवं सैसं जहा सन्निपंचिदियतिरिक्खज्जोणियाणं
 जाव भवादेसो त्ति । नवरं चत्तारि नाणा । तित्ति अन्नाणा
 भयणाए । छ समुग्घाया केवलिव्वज्जा । ठिई अणुबंधो य जह-
 न्नेणं मासपुहुत्तं उक्कोसेणं पुव्वकोडी, सैसं तं चेव । कालादेसेणं

जहन्नेणं दसवाससहस्साइं मासपुहुत्तमब्भहियाइं, उक्कोसेणं चत्तारि सागरोवमाइं चउहिं पुव्वकोडीहिं अब्भहियाइं, एवइयं कालं जाव करेज्जा ।१। सो चेव जहन्नकालट्टिइएसु उववन्नो, सा चेव वत्तव्वया । नवरं कालादेसेणं जहन्नेणं दसवाससहस्साइं मासपुहुत्तमब्भहियाइं, उक्कोसेणं चत्तारि पुव्वकोडीओ चत्तालीसाए वाससहस्सेहिं अब्भहियाओ एवइयं जाव करेज्जा ।२। सो चेव उक्कोसकालट्टिइएसु उववन्नो० एस चेव वत्तव्वया । नवरं कालादेसेणं जहन्नेणं सागरोवमं मासपुहुत्तमब्भहियं, उक्कोसेणं चत्तारि सागरोवमाइं चउहिं पुव्वकोडीहिं अब्भहियाइं, एवइयं जाव करेज्जा ।३। सो चेव अप्पणां जहन्नकालट्टिइओ जाओ० एस चेव वत्तव्वया । नवरं इमाइं पंच णागत्ताइं सरीरोगाहणा जहन्नेणं अंगुलपुहुत्तं उक्कोसेण वि अंगुलपुहुत्तं तिन्नि नाणा तिन्नि अन्नाणाइं भयणाए । पंच समुग्घाया आदिल्ला । ठिई अणुबंधो य जहन्नेणं मासपुहुत्तं, उक्कोसेण वि मासपुहुत्तं, सेसं तं चेव जाव भवादेसा त्ति । कालादेसेणं जहन्नेणं दसवाससहस्साइं मासपुहुत्तमब्भहियाइं, उक्कोसेण चत्तारि सागरोवमाइं चउहिं मासपुहुत्तेहिं अब्भहियाइं, एवइयं जाव करेज्जा ।४। सो चेव जहन्नकालाट्टिइएसु उववन्नो एस चेव वत्तव्वया चउत्थगमसरिसा नेयव्वा । नवरं कालादेसेणं जहन्नेणं दसवाससहस्साइं मासपुहुत्तमब्भहियाइं, उक्कोसेणं चत्तालीसं वाससहस्साइं चउहिं मासपुहुत्तेहिं अब्भहियाइं एवइयं

जाव करेज्जा ।५। सो चेव उक्कोसकालट्टिइएसु उववन्नो०
 एस चेव गमगो । नवरं कालादेसेणं जहन्नेणं सागरोवमं मास-
 पुहुत्तमब्भहियं, उक्कोसेणं चत्तारि सागरोवमाइं चउहिं मास-
 पुहुत्तेहिं अब्भहियाइं एवइयं जाव करेज्जा ।६। सो चेव अप्पणा
 उक्कोसकालट्टिइओ जाओ सो चेव पढम गमओ णेयवो ।
 णवरं सरीरोगाहणा जहन्नेणं पंचधणुसाइं उक्कोसेणं वि पंच-
 धणुसयाइं । ठिइं जहन्नेणं पुव्वकोडी, उक्कोसेण वि पुव्वकोडी,
 एवं अणुबंधो वि । कालादेसेणं जहन्नेणं पुव्वकोडी दसहिं वास-
 सहस्सेहिं अब्भहिया उक्कोसेण चत्तारि सागरोवमाइं चउहिं
 पुव्वकोडीहिं अब्भहियाइं एवइयं कालं जाव करेज्जा ।७। सो चेव
 जहन्नकालट्टिइएसु उववन्नो० सच्चेव सत्तमगमवत्तव्वया । नवरं
 कालादेसेणं जहन्नेणं पुव्वकोडी, दसहिं वाससहस्सेहिं अब्भ-
 हिया, उक्कोसेणं चत्तारि पुव्वकोडीओ चत्तालीसं वाससहस्सेहिं
 अब्भहियाओ, एवइयं कालं जाव करेज्जा ।८। सो चेव उक्कोस-
 कालट्टिइएसु उववन्नो० सच्चेव सत्तमगमवत्तव्वया । नवरं काला-
 देसेणं जहन्नेणं सागरोवमं पुव्वकोडीए अब्भहियं, उक्कोसेणं
 चत्तारि सागरोवमाइं चउहिं पुव्वकोडीहिं अब्भहियाइं, एवइयं
 कालं सेवेज्जा० एवइयं कालं जाव करेज्जा ।९। ॥सू० ७॥

छाया — यदि मनुष्येभ्य उत्पद्यन्ते किं संज्ञिमनुष्येभ्य उत्पद्यन्ते असंज्ञिमनु-
 ष्येभ्य उत्पद्यन्ते ? गौतम ! संज्ञिमनुष्येभ्य उत्पद्यन्ते, नो असंज्ञिमनुष्येभ्य उत्प-
 द्यन्ते । यदि संज्ञिमनुष्येभ्य उत्पद्यन्ते किं संख्येयवर्षायुष्कसंज्ञिमनुष्येभ्य उत्प-
 द्यन्ते असंख्येयवर्षायुष्कसंज्ञिमनुष्येभ्य उत्पद्यन्ते ? गौतम ! संख्येयवर्षायुष्कसंज्ञि,

मनुष्येभ्य उत्पद्यन्ते, नो असंख्येयवर्षायुष्कसंज्ञिमनुष्येभ्य उत्पद्यन्ते । यदि संख्ये-
यवर्षायुष्कसंज्ञिमनुष्येभ्य उत्पद्यन्ते किं पर्याप्तसंख्येयवर्षायुष्कसंज्ञिमनुष्येभ्य
उत्पद्यन्ते ? अपर्याप्तसंख्येयवर्षायुष्कसंज्ञिमनुष्येभ्य उत्पद्यन्ते ? गौतम ! पर्याप्तसंख्ये-
यवर्षायुष्कसंज्ञिमनुष्येभ्य उत्पद्यन्ते, नो अपर्याप्तसंख्येयवर्षायुष्कसंज्ञिमनुष्येभ्य
उत्पद्यन्ते । पर्याप्तसंख्येयवर्षायुष्कसंज्ञिमनुष्यः खलु भदन्त ! यो भव्यो नैरयिकेषु
उत्पत्तुम् स खलु भदन्त ! कतिपृथिवीषु उत्पद्यन्ते ? गौतम ! सप्तसु पृथिवीषूत्पद्येत
तद्यथा रत्नप्रभायाम् यावदधः सप्तम्याम् । पर्याप्तसंख्येयवर्षायुष्कसंज्ञिमनुष्यः
खलु भदन्त ! यो भव्यो रत्नप्रभायाः पृथिव्याः नैरयिकेषूत्पत्तुम् स खलु भदन्त !
क्रियत्कालस्थितिकेषूत्पद्येत ! गौतम ! जघन्येन दशवर्षसहस्रस्थितिकेषु उत्कर्षेण
सागरोपमस्थितिकेषूत्पद्येत । ते खलु भदन्त ! जीवा एकसमयेन क्रियन्त
उत्पद्यन्ते ? गौतम ! जघन्येन एको वा द्वौ वा त्रयो वा उत्कर्षेण संख्येया
उत्पद्यन्ते । सहनानि षट् । शरीरावगाहना जघन्येन अंगुलपृथक्त्वम् उत्कर्षेण
पञ्चधनुःशतानि, एवं शेषं यथा संज्ञिपञ्चेन्द्रियतिर्यग्योनिकानां यावद्भवादेश
इति । नवरं चत्वारि ज्ञानानि, त्रीणि अज्ञानानि भजनया । षट्समुद्घाताः केवलि-
वर्जिताः । स्थितिरनुबन्धश्च जघन्येन मासपृथक्त्वम्, उत्कर्षेण पूर्वकोटिः,
शेषं तदेव । कालादेशेन जघन्येन दशवर्षसहस्राणि मासपृथक्त्वाभ्यधिकानि
उत्कर्षेण चत्वारि सागरोपमाणि चतसृभिः पूर्वकोटिभिरभ्यधिकानि एतावन्तं कालं
यावत्कुर्यात् । १। स एव जघन्यकालस्थितिकेषु उपपन्नः, सैव वक्तव्यता । नवरं
कालादेशेन जघन्येन दशवर्षसहस्राणि मासपृथक्त्वाभ्यधिकानि, उत्कर्षेण चतस्रः
पूर्वकोटयः चत्वारिंशता वर्षसहस्रैरभ्यधिकाः, एतावत्कालं यावत्कुर्यात् । २। स
एवोत्कृष्टकालस्थितिकेषु उपपन्नः, एषैव वक्तव्यता, नवरं कालादेशेन
जघन्येन सागरोपमं मासपृथक्त्वाभ्यधिकम् उत्कर्षेण चत्वारि सागरोपमाणि
चतसृभिः पूर्वकोटिभिरभ्यधिकानि, एतावन्तं यावत्कुर्यात् । ३। स एव
आत्मना जघन्यकालस्थितिको जातः, एषैव वक्तव्यता । नवरम् इमानि पञ्च
नानात्वानि—शरीरावगाहना—जघन्येन अंगुलपृथक्त्वम्, उत्कर्षेणाऽपि अंगुल-
पृथक्त्वम्, त्रीणि ज्ञानानि, त्रीणि अज्ञानानि भजनया । पञ्चसमुद्घाता आदिमाः ।
स्थितिरनुबन्धश्च जघन्येन मासपृथक्त्वम् उत्कर्षेणापि मासपृथक्त्वम्, शेषं तदेव
यावद्भवादेश इति । कालादेशेन जघन्येन दशवर्षसहस्राणि मासपृथक्त्वाभ्यधि-
कानि, उत्कर्षेण चत्वारि सागरोपमाणि चतुर्भिर्मासपृथक्त्वैरभ्यधिकानि, एता-
वन्तं कालं यावत्कुर्यात् ४ । स एव जघन्यकालस्थितिकेषु उपपन्नः, एषैव वक्तव्यता
चतुर्थगमसदृशी नेतव्या, नवरं कालादेशेन जघन्येन दशवर्षसहस्राणि मासपृथक्त्वा-
भ्यधिकानि, उत्कर्षेण चत्वारिंशद्वर्षसहस्राणि चतुर्भिर्मासपृथक्त्वैरभ्यधिकानि

एतावद्यावत्कुर्यात् । ५। स एवोत्कर्षकालस्थिकेषूपपन्नः०, एष एव गमकः । नवरं कालादेशेन जघन्येन सागरोपमम् मासपृथक्त्वाभ्यधिकम् उत्कर्षेण चत्वारि सागरोपमाणि चतुर्भिर्मासपृथक्त्वरभ्यधिकानि, एतावन्तं यावत्कुर्यात् । ६। स एवात्मनोत्कर्षकालस्थितिको जातः स एव प्रथमगमको नेतव्यः । नवरं शरीरावगाहना जघन्येन पञ्च धनुःशतानि, उत्कर्षेणापि पञ्चधनुःशतानि, स्थितिर्जघन्येन पूर्वकोटिः, उत्कर्षेणापि पूर्वकोटिः । एवमनुबन्धोऽपि कालादेशेन जघन्येन पूर्वकोटिर्दशभिर्वर्षसहस्रैरभ्यधिका, उत्कर्षेण चत्वारि सागरोपमाणि चतसृभिः पूर्वकोटिभिरभ्यधिकानि, एतावन्तं कालं यावत्कुर्यात् । ७। स एव जघन्यकालस्थितिकेषूपपन्नः० सैव सप्तमगमवक्तव्यता । नवरं कालादेशेन जघन्येन पूर्वकोटिर्दशभिर्वर्षसहस्रैरभ्यधिका, उत्कर्षेण चतस्रः पूर्वकोटयः चत्वारिंशता वर्षसहस्रैरभ्यधिका, एतावन्तं कालं यावत्कुर्यात् । ८। स एव उत्कृष्टकालस्थितिकेषूपपन्नः० सैव सप्तमगमवक्तव्यता । नवरं कालादेशेन जघन्येन सागरोपमम् पूर्वकोटयभ्यधिकम्, उत्कर्षेण चत्वारि सागरोपमाणि चतसृभिः पूर्वकोटिभिरभ्यधिकानि, एतावन्तं कालं सेवेत एतावन्तं कालं यावत्कुर्यात् ॥९॥ सू०७ ॥

टीका—‘जइ मणुस्सेहिंतो उववज्जंति’ यदि मनुष्येभ्य उत्पद्यन्ते ते नारकजीवाः यदि मनुष्यगति आगत्य उत्पद्यन्ते तदा ‘किं सन्निमणुस्सेहिंतो उववज्जंति असन्निमणुस्सेहिंतो उववज्जंति’ किं संज्ञिमणुष्येभ्य आगत्य उत्पद्यन्ते अथवा असंज्ञिमणुष्येभ्य आगत्य नरकगतौ उत्पद्यन्ते ? इति प्रश्नः । भगवानाह—‘गोयमा’ इत्यादि,

अथ सूत्रकार मनुष्याधिकार के उपर सूत्रों को कहते हैं—‘जइ मणुस्सेहिंतो०’ इत्यादि

टीकार्थ—गौतम प्रभु से अब ऐसा पूछते हैं—‘जइ मणुस्सेहिंतो उववज्जंति०’ हे भदन्त ! वे नारक जीव यदि मनुष्य गति से आकरके उत्पन्न होते हैं तो ‘किं सन्निमणुस्सेहिंतो उववज्जंति असन्निमणुस्सेहिंतो०’ क्या वे संज्ञि मनुष्यों से आकर के वहाँ उत्पन्न होते हैं या असंज्ञि मनुष्यों से आकर के वहाँ उत्पन्न होते हैं ? इसके उत्तर में

इवे सूत्रकार मनुष्याधिकार विषेना सूत्रो ढडे छे—‘जइ मणुस्सेहिंतो उववज्जंति०’ इत्यादि

टीकार्थ—इवे गौतम स्वामी प्रभुने जेवुं पूछे छे के-हे भगवन् ते नारक जेवो जे मनुष्य गतिमांथी आवीने उत्पन्न थाय छे, तो ‘किं सन्निमणुस्सेहिंतो उववज्जंति असन्निमणुस्सेहिंतो०’ शुं तेजो संज्ञी मनुष्यामांथी आवीने त्यां उत्पन्न थाय छे ? अथवा असंज्ञी मनुष्यामांथी आवीने त्यां उत्पन्न

‘गोयमा’ हे गौतम ! ‘सन्निमणुस्सेहितो उव्वज्जंति णो असन्निमणुस्सेहितो उव्वज्जंति’ संज्ञिमनुष्येभ्य आगत्यैव समुत्पद्यन्ते नरकपृथिव्यां ते नारकाः न तु कदाचित् असंज्ञिमनुष्येभ्य आगत्य समुत्पद्यन्ते इत्युत्तरम् । ‘जइ सन्निमणुस्सेहितो उव्वज्जंति’ यदि ते नारकाः संज्ञिमनुष्यगतिभ्य आगत्य उत्पद्यन्ते तदा ‘किं संखेज्जवासाउयसन्निमणुस्सेहितो उव्वज्जंति’ किं संखेयवर्षीयुष्कसंज्ञिमनुष्येभ्य आगत्य उत्पद्यन्ते अथवा ‘असंखेज्जवासाउयसन्निमणुस्सेहितो उव्वज्जंति’ असंखेयवर्षीयुष्कसंज्ञिमनुष्येभ्य उत्पद्यन्ते नारकाणां नरके उत्पत्तिर्मनुष्येभ्य आगत्य भवति तत् किं संज्ञिभ्योऽसंज्ञिभ्योवेति प्रश्नस्य संज्ञिभ्य एवेत्युत्तरम्, संज्ञिभ्य उत्पद्यन्ते तत्रापि जिज्ञासा किं संखेयवर्षीयुष्कसंज्ञिभ्योऽथवा असंखेयवर्षीयुष्कसंज्ञिभ्य उत्पत्ति भवतीति प्रश्नः । भगवानह—‘गोयमा’ इत्यादि, ‘गोयमा’ हे गौतम ! ‘संखेज्जवासाउयसन्निमणुस्सेहितो उव्वज्जंति’ संखेयवर्षीयुष्कसंज्ञिमनुष्येभ्य आगतानामेव नरके उत्पत्ति भवति, ‘णो असंखे-

प्रभु कहते हैं—‘गोयमा !’ हे गौतम ! सन्निमणुस्सेहितो उव्वज्जंति णो असण्णिमणुं’ नरक में नारक जो उत्पन्न होते हैं वे संज्ञी मनुष्यों से आकर के ही उत्पन्न होते हैं, असंज्ञी मनुष्यों से आकर के वे उत्पन्न नहीं होते हैं । अब गौतम पुनः प्रभु से ऐसा पूछते हैं—‘जइ सन्निमणुस्सेहितो उव्वज्जंति किं संखेज्जवासाउयं’ हे भदन्त ! यदि नरक में नारक संज्ञी मनुष्यों से आकार से उत्पन्न होते हैं तो क्या वे संख्यात वर्ष की आयुवाले संज्ञी मनुष्यों से आकारके उत्पन्न होते हैं ? या असंख्यात वर्ष की आयुवाले संज्ञी मनुष्यों से आकर के उत्पन्न होते हैं ? इसके उत्तर में प्रभु कहते हैं कि हे गौतम ! संज्ञी संख्यात वर्ष की आयुवाले मनुष्यों में से आकर के ही नारक पनेसे उत्पन्न होते हैं असंख्यात

थाय छे ? आ प्रश्नना उत्तरमां प्रभु गौतम स्वामीने दडे छे के—‘गोयमा’ छे गौतम ! ‘सन्निमणुस्सेहितो ! उव्वज्जंति णो असन्नि मणुं’ नरकमां जे नारके। उत्पन्न थाय छे, तेओ संज्ञी मनुष्येमांथी आवीने ज उत्पन्न थाय छे, असंज्ञी मनुष्येमांथी आवीने उत्पन्न थता नथी, हवे गौतम स्वामी प्रभुने ओधुं पछे छे के ‘जइ सन्निमणुस्सेहितो ! उव्वज्जंति किं संखेज्जवासाउयं’ छे लगवन् जे नारक नरकमां संज्ञी मनुष्येमांथी आवीने उत्पन्न थाय छे ? तो थुं तेओ संख्यात वर्षनी आयुष्य वाणा संज्ञी मनुष्येमांथी आवीने उत्पन्न थाय छे के असंख्यात वर्षनी आयुष्यवाणा संज्ञी मनुष्येमांथी आवीने उत्पन्न थाय छे ? आ प्रश्नना उत्तरमां प्रभु दडे छे के—हे गौतम ! संख्यात वर्षनी आयुष्यवाणा मनुष्येमांथी आवीने ज संज्ञी, नारकेमां उत्पन्न थाय

જ્જવાસાઝયસન્નિમણુસેહિતો ઉવવજ્જંતિ' નો અસંખ્યેયવર્ષાણુકસંજ્ઞિમણુષ્યેભ્ય આગત્ય સમુત્પદન્તે હત્યુતરમ્ । 'જઙ્ સંખેજ્જવાસાઝયસન્નિમણુસેહિતો ઉવવજ્જતિ કિં પજ્જત્તસંખેજ્જવાસાઝયસન્નિમણુસેહિતો ઉવવજ્જંતિ' યદિ તે નારકાઃ સંખ્યેય-વર્ષાણુકસંજ્ઞિમણુષ્યેભ્ય આગત્ય ઉત્પદન્તે તદા કિં પર્યાપ્તસંખ્યેયવર્ષાણુકસંજ્ઞિ-મણુષ્યેભ્ય આગત્ય ઉત્પદન્તે અથવા—'અપજ્જત્તસંખેજ્જવાસાઝયસન્નિમણુસેહિતો ઉવવજ્જંતિ' અપર્યાપ્તસંખ્યેયવર્ષાણુકસંજ્ઞિમણુષ્યેભ્ય આગત્ય ઉત્પદન્તે? ઇતિ પ્રશ્નઃ । મગવાનાહ—'ગોયમા' ઇત્યાદિ, 'ગોયમા' હે ગૌતમ ! 'પજ્જત્તસંખેજ્જ-વાસાઝયસન્નિમણુસેહિતો ઉવવજ્જંતિ' પર્યાપ્તસંખ્યેયવર્ષાણુકસંજ્ઞિમણુષ્યેભ્ય આગત્ય ઉત્પદન્તે, 'નો અપજ્જત્તસંખેજ્જવાસાઝયસન્નિમણુસેહિતો ઉવવજ્જંતિ' નો કથમપિ નૈવ અપર્યાપ્તસંખ્યેયવર્ષાણુકસંજ્ઞિમણુષ્યેભ્ય ઉત્પદન્તે પર્યાપ્તેભ્યઃ સંજ્ઞિ

વર્ષ કી આયુવાલે મનુષ્યોં મેં સે આકર કે જીવ નારક નહીં હોતે હેં । ગૌતમ પુનઃ પ્રમુ સે ઁસા પૂછતે હેં—હે મદન્ત ! યદિ સંખ્યાત વર્ષ કી આયુવાલે સંજ્ઞી મનુષ્યોં મેં સે આકર કે હી જીવ નારક રુપ સે ઉત્પન્ન હોતે હેં—તો વ્યા વે પર્યાપ્ત સંખ્યાત વર્ષ કી આયુવાલે મનુષ્યોં મેં સે આકર કે જીવ નારક રુપ સે ઉત્પન્ન હોતે હેં યા અપર્યાપ્ત સંખ્યાત વર્ષ કી આયુવાલે મનુષ્યોં મેં આકર કે જીવ નારક રુપ સે ઉત્પન્ન હોતે હેં? હસકે ઉત્તર મેં પ્રમુ કહતે હેં—'ગોયમા ! પજ્જત્તસંખેજ્જવા-સાઝયંઉવં નો અપજ્જત્ત સંખેજ્જં' હે ગૌતમ ! નરક મેં જો નારક સંખ્યાત વર્ષ કી આયુવાલે મનુષ્યોં મેં સે આકર કે ઉત્પન્ન હોતે હેં વે પર્યાપ્ત સંખ્યાત વર્ષ કી આયુવાલે મનુષ્યોં મેં સે આકર કે હી ઉત્પન્ન હોતે હેં । અપર્યાપ્ત સંખ્યાત વર્ષ કી આયુવાલે મનુષ્યોં મેં સે આકરકે

છે. અસંખ્યાત વર્ષની આયુષ્યવાળા મનુષ્યોમાંથી આવીને જીવ નારક થતો નથી. ફરીથી ગૌતમ સ્વામી પ્રભુને પૂછે છે કે—હે ભગવન્ જો સંખ્યાત વર્ષની આયુષ્યવાળા મનુષ્યોમાંથી આવીને જ નારક પશુથી ઉત્પન્ન થાય છે. તો શું તેઓ પર્યાપ્ત સંખ્યાત વર્ષની આયુષ્યવાળા મનુષ્યોમાંથી આવીને નારક પશુથી ઉત્પન્ન થાય છે? કે અપર્યાપ્ત સંખ્યાત વર્ષની આયુષ્યવાળા મનુષ્યોમાંથી આવીને જીવ નારક પશુથી ઉત્પન્ન થાય છે? આ પ્રશ્નના ઉત્તરમાં પ્રભુ કહે છે કે—'ગોયમા ! પજ્જત્તસંખેજ્જવાસાઝયં' ઉવં નો અપજ્જત્ત સંખેજ્જં' હે ગૌતમ ! નરકમાં જે નારક સંખ્યાત વર્ષની આયુષ્યવાળા મનુષ્યોમાંથી આવીને ઉત્પન્ન થાય છે. તેઓ પર્યાપ્ત સંખ્યાત વર્ષની આયુષ્યવાળા મનુષ્યોમાંથી આવીને જ ઉત્પન્ન થાય છે. અપર્યાપ્ત સંખ્યાત વર્ષની આયુષ્યવાળા મનુષ્યોમાંથી આવીને

मनुष्येभ्य एव आगतानामेव नरके समुत्पत्तिर्भवति न तु अपर्याप्तेभ्यः संज्ञि-
मनुष्येभ्यः समुत्पत्तिर्भवतीति भावः । 'पञ्जत्तसंखेज्जवासाउयसन्निमणुस्से णं
भंते' पर्याप्तसंख्येयवर्षायुष्कसंज्ञिमनुष्यः खलु भदन्त । 'जे भविए नेरइएसु
उववज्जित्तए' यो भव्यो नैरयिकेषु उत्पत्तुम् 'से णं भंते ! कइ पुढवीसु उववज्जेज्जा'
स पर्याप्तसंख्येयवर्षायुष्कसंज्ञिमनुष्यो यो नारकेषूत्पत्तियोग्यो विद्यते स कतिपु
पृथिवीपु कियत्संख्यासु नारकपृथिवीषूत्पद्यते इति प्रश्नः । भगवानाह—'गोयमा'
इत्यादि, 'गोयमा' हे गौतम । 'सत्तसु वि पुढवीसु उववज्जेज्जा' सप्तस्वपि पृथिवी-
षूत्पद्येत, 'तं जहा' तद्यथा—'रयणप्पभाए जाव अहे सत्तमाए' रत्नप्रभायां प्रथम-
नरकपृथिव्यां यावदधःसप्तम्यां—सप्तमनरकपृथिव्याम् प्राथमिकनरकरत्नप्रभात
आरभ्य तमस्तमाख्याधःपृथिवीपर्यन्ततरकावासे समुत्पत्तिर्भवति अत्र यावत्पदेन
शर्कराप्रभा द्वितीयपृथिवीत आरभ्य तमान्तषष्ठपृथिवीनां संग्रहो भवतीति ।

उत्पन्न नहीं होते हैं । अब गौतम प्रभु से ऐसा पूछते हैं—'पञ्जत्त संखे-
ज्जवासाउयसन्निमणुस्से णं भंते ! जे भविए नेरइएसु उववज्जित्तए'
हे भदन्त ! पर्याप्त संख्यात वर्षायुष्क संज्ञी मनुष्य जो नैरयिकों में
उत्पन्न होने के योग्य है वह कितनी नारक पृथिवियों में उत्पन्न होता
है ? इस प्रश्न के उत्तर में भगवान् कहते हैं—'गोयमा !' हे गौतम !
'सत्तसु वि पुढवीसु उववज्जंति' वह सातों ही नरक पृथिवियों में उत्पन्न
हो सकता है । जैसे—वह रत्नप्रभा पृथिवी में उत्पन्न हो सकता है,
यावत् अधःसप्तमी पृथिवी में भी वह उत्पन्न हो सकता है, यहाँ
यावत्पद से शर्कराप्रभा नाम की द्वितीय पृथिवी से लेकर तमा तक की
पाँच पृथिवीषों का ग्रहण हुआ है ।

उत्पन्न थता नथी इवे गौतम स्वाभी प्रभुने एषु पूछे छे के—'पञ्जत्तसंखेज्ज-
वासाउयसन्निमणुस्से णं भंते ! जे भविए नेरयिएसु उववज्जित्तए' उे भगवन्
पर्याप्त संख्यात वर्षानी आयुष्यवाणा संज्ञी मनुष्ये ने नैरयिकेमां उत्पन्न
थवाने योग्य छे, ते केटली नारक पृथिवीमां उत्पन्न थाय छे ? आ प्रश्नता
उत्तरमां प्रभु कडे छे के—गोयमा ! उे गौतम ! 'सत्तसु वि पुढवीसु उववज्जंति'
ते साते नरक पृथिवीमां उत्पन्न थथ शके छे. नेम के—ते रत्नप्रभा पृथि-
वीमां पणु उत्पन्न थथ शके छे. यावत् अधःसप्तमी पृथिवीमां पणु ते
उत्पन्न थथ शके छे अहिं यावत्पदथी शर्कराप्रभा नामनी णील पृथिवीथी
दधने तमा सुधीनी पांचे पृथिवीथे अइणु कराय छे. इवे गौतम स्वाभी प्रभुने

‘पञ्जत्तसंखेज्जवासाउयसन्निमणुस्से णं भंते’ पर्याप्तसंख्येयवर्षायुष्कसंज्ञिमनुष्यः खलु भदन्त ! ‘जे भविए रयणप्पभाए पुढवीए नेरइएसु उववज्जित्तए’ यो भव्याः समुत्पत्तियोग्यः, रत्नप्रभायाः पृथिव्याः संबन्धिनैरयिकेषु उत्पत्तुम् । ‘से णं भंते !’ स तादृशः खलु भदन्त ! जीवः ‘केवइयकालट्टिइएसु उववज्जेज्जा’ कियत्कालस्थितिकेषु नैरयिकेषूत्पद्येत ? इति प्रश्नः । भगवानाह— ‘गोयमा’ इत्यादि, ‘गोयमा’ हे गौतम ! ‘जहन्नेणं दसवाससहस्सट्टिइएसु’ जघन्येन दशवर्षसहस्रस्थितिकेषु नैरयिकेषूत्पद्येत तथा—‘उक्कोसेणं सागरो-वमट्टिइएसु उववज्जेज्जा’ उत्कर्षेण सागरोपमस्थितिकेषु नैरयिकेषूत्पद्येत इत्युत्तरम् । ‘ते णं भंते ! जीवा’ ते—पर्याप्तसंख्येयवर्षायुष्कसंज्ञिमनुष्यरूपा जीवाः नरकावासे समुत्पत्ति योग्याः खलु भदन्त ! ‘एगसमएणं केवइया उववज्जंति’

अब गौतम प्रभु से ऐसा पूछते हैं—‘पञ्जत्तसंखेज्जवासाउय सन्निमणुस्से णं भंते !’ ‘हे भदन्त ! जो पर्याप्त संख्यात वर्षायुष्क संज्ञी मनुष्य रत्नप्रभा पृथिवी सम्बन्धी नैरयिकों में उत्पन्न होने के योग्य है ‘से णं भंते ! केवइयकालट्टिइएसु०’ वह वहां कितने काल की स्थिति वाले नैरयिकों में उत्पन्न होता है ? इसके उत्तर में प्रभु गौतम से कहते हैं—‘गोयमा !’ हे गौतम ! वह मनुष्य ‘जहन्नेणं दसवाससहस्सट्टिइएसु’ जघन्य से जिनकी स्थिति १० हजार वर्ष की होती है उन नैरयिकों में उत्पन्न होता है और ‘उक्कोसेणं’ उत्कृष्ट से जिनकी एक सागरोपम की स्थिति है उन नारकों में उत्पन्न होता है, अब गौतम प्रभु से ऐसा पूछते हैं—‘ते णं भंते ! जीवा एगसमएणं केवइया उववज्जंति’ हे भदन्त ! नरकावास में समुत्पत्ति के योग्य वे संख्यात वर्षा-

येषु पूछे छे के—‘पञ्जत्तसंखेज्जवासाउय सन्निमणुस्से णं भंते०’ हे भगवन् के पर्याप्त संख्यात वर्षानी आयुष्य वाणे संज्ञी मनुष्य रत्नप्रभा पृथ्वीना नैरयिकेमां उत्पन्न थवाने योग्य डोय छे, ‘से णं भंते ! केवइयकालट्टिइएसु०’ ते त्यां केटका कण्ठी स्थितिवाणा नैरयिकेमां उत्पन्न थाय छे ? आ प्रश्नना उत्तरमां प्रभु कडे छे—‘गोयमा !’ हे गौतम ! ते मनुष्य ‘जहन्नेणं दसवाससहस्सट्टिइएसु०’ जघन्येथी दस हजार वर्षतुं जेतुं आयुष्य डोय छे, जेवा नैरयिकेमां उत्पन्न थाय छे, ‘उक्कोसेणं’ उत्कृष्टेथी जेनि स्थिति जेक सागरोपमनी छे, जेवा नारकेमां उत्पन्न थाय छे, हवे गौतम स्वामी प्रभुने जेतुं पूछे छे के—‘ते णं भंते ! जीवा एगसमएणं केवइया उववज्जंति’ हे भगवन् नरकावासमा उत्पन्न थवाने योग्य जेने संख्यात वर्षानी आयुष्यवाणा संज्ञी मनुष्य

एकसमयेन-एकस्मिन् काले इत्यर्थः कियन्तः-कियत्संख्यकाः नरकावासे समुत्पद्यन्ते इतिप्रश्नः । अगवानाह-‘गोयमा’ इत्यादि, ‘गोयमा’ हे गौतम ! ‘जहन्नेण एगो वा दो वा तिन्नि वा’ जघन्येन एको वा द्वौ वा त्रयो वा ‘उक्कोसेण संखे ज्जा वा उववज्जंति’ उत्कर्षेण संख्याता वा उत्पद्यन्ते लोके गर्भजमनुष्याणां सदैव संख्यातानामेव अस्तित्वादिति । ‘संघयणा छ’ तेषां जीवानां संहननानि षड्भवन्ति वज्ररूपभनाराचादयः । ‘सरीरोगाहणा’ शरीरावगाहना-शरीराणामुच्चत्वम् ‘जहन्नेण अंगुलपुहुत्तं’ जघन्येन अंगुलपृथक्त्वम् द्वयङ्गुलादारभ्य नवाङ्गुलपर्यन्तं शरीरोच्चत्वमिति शरीरावगाहना । ‘उक्कोसेण पंचधणुसयाइ’ उत्कर्षेण पञ्चधनुःशतानि शरीरावगारना भवति । ‘एवं सेसं जहा-सन्निपंचिदियतिरिक्खजोणियाणं जाव भवादेसोत्ति’ एवं शेषं यथा-संज्ञिपञ्चेन्द्रियतिर्यग्भोनिकानाम्

युष्क संज्ञी मनुष्य रूप जीव एक समय में कितने उत्पन्न होते हैं ? इसके उत्तर में प्रभु कहते हैं-‘गोयमा । जहन्नेण एगो वा दो वा तिन्नि वा’ जघन्य से वे एक अथवा दो अथवा तीन उत्पन्न होते हैं, और ‘उक्कोसेण’ उत्कृष्ट से ‘संखेज्जा वा उववज्जंति’ संख्यात उत्पन्न होते हैं । क्यों कि लोक में गर्भज मनुष्यों का संख्यात की संख्यारूप में सदा अस्तित्व रहता है, ‘संघयणा छ’ उन जीवों के वज्ररूपभनाराच आदि संहनन ६ होते हैं, ‘सरीरोगाहणा’ इनके शरीर की अवगाहना ‘जहन्नेण अंगुलपुहुत्तं’ जघन्य से अङ्गुल पृथक्त्व प्रमाण होती है-२ अङ्गुल से लेकर ९ अङ्गुल तक की होती है, और ‘उक्कोसेण’ उत्कृष्ट से वह पंच धणुसयाइ’ पांचसौ धनुष प्रमाण होती है, एवं सेसं जहा सन्निपंचिदियतिरिक्खजोणियाणं जाव भवादेसोत्ति’ अवशिष्ट कथन इनके विषय

३५ ते एवो अेक समयमां त्यां डेटला उत्पन्न थाय छे ? आ प्रश्नना उत्तरमां प्रभु डडे छे डे-‘गोयमा ! जहन्नेण एगो वा दो वा तिन्नि वा’ तेओ जघन्यथी अेक अथवा डे अथवा त्रयु उत्पन्न थाय छे अने ‘उक्कोसेण’ उत्कृष्टथी ‘संखेज्जा वा उववज्जंति’ संख्यातपणु उत्पन्न थाय छे डेमडे-लोकमां गर्भज मनुष्योनु’ संख्यातपणुानी संख्यामां डमेशा अस्तित्व रहे छे. संघयणा छ’ आ एवोने वज्ररूपभनाराच विगेरे छ संहनन डोय छे. ‘सरीरोगाहणा’ तेओना शरीरनी अवगाहना ‘जहन्नेण अंगुलपुहुत्तं’ जघन्यथी अंगुल पृथक्त्व प्रमाणनी डोय छे. अर्थात् २ डे आंगणथी लधने ६ नव आंगण सुधीनी डोय छे. अने ‘उक्कोसेण’ उत्कृष्टथी ते ‘पंच धणुसयाइ’ पांचसौ धनुष प्रमाण डोय छे. ‘एवं सेसं जहा सन्नि पंचिदियतिरिक्खजोणियाणं जाव भवादेसोत्ति’

‘पञ्जत्तसंखेज्जवासाउयसन्निमणुस्से णं भंते’ पर्याप्तसंख्येयवर्षायुष्कसंज्ञिमनुष्यः खलु भदन्त ! ‘जे भविण रयणप्पभाए पुढवीए नेरइएसु उववज्जित्तए’ यो भव्यः समुत्पत्तियोग्यः, रत्नप्रभायाः पृथिव्याः संबन्धिनैरयिकेषु उत्पत्तुम् । ‘से णं भंते !’ स तादृशः खलु भदन्त ! जीवः ‘केवइयकालट्टिइएसु उववज्जेज्जा’ कियत्कालस्थितिकेषु नैरयिकेषूत्पद्येत ? इति प्रश्नः । भगवानाह— ‘गोयमा’ इत्यादि, ‘गोयमा’ हे गौतम ! ‘जहन्नेणं दसवाससहस्सट्टिइएसु’ जघन्येन दशवर्षसहस्रस्थितिकेषु नैरयिकेषूत्पद्येत तथा—‘उक्कोसेणं सागरोपमट्टिइएसु उववज्जेज्जा’ उत्कर्षेण सागरोपमस्थितिकेषु नैरयिकेषूत्पद्येत, इत्युत्तरम् । ‘ते णं भंते ! जीवा’ ते—पर्याप्तसंख्येयवर्षायुष्कसंज्ञिमनुष्यरूपा जीवाः नरकावासे समुत्पत्ति योग्याः खलु भदन्त ! ‘एगसमएणं केवइया उववज्जंति’

अब गौतम प्रभु से ऐसा पूछते हैं—‘पञ्जत्तसंखेज्जवासाउय सन्निमणुस्से णं भंते !०’ हे भदन्त ! जो पर्याप्त संख्यात वर्षायुष्क संज्ञी मनुष्य रत्नप्रभा पृथिवी सम्बन्धी नैरयिकों में उत्पन्न होने के योग्य है ‘से णं भंते ! केवइयकालट्टिइएसु०’ वह वहाँ कितने काल की स्थिति वाले नैरयिकों में उत्पन्न होता है ? इसके उत्तर में प्रभु गौतम से कहते हैं—‘गोयमा !’ हे गौतम ! वह मनुष्य ‘जहन्नेणं दसवाससहस्सट्टिइएसु’ जघन्य से जिनकी स्थिति १० हजार वर्ष की होती है उन नैरयिकों में उत्पन्न होता है और ‘उक्कोसेणं’ उत्कृष्ट से जिनकी एक सागरोपम की स्थिति है उन नारकों में उत्पन्न होता है, अब गौतम प्रभु से ऐसा पूछते हैं—‘ते णं भंते ! जीवा एगसमएणं केवइया उववज्जंति’ हे भदन्त ! नरकावास में समुत्पत्ति के योग्य वे संख्यात वर्षा-

येषु पूछे छे के—‘पञ्जत्तसंखेज्जवासाउय सन्निमणुस्से णं भंते०’ हे भगवन् के पर्याप्त संख्यात वर्षानी आयुष्य वाणे। संज्ञी मनुष्य रत्नप्रभा पृथ्वीना नैरयिकेमां उत्पन्न थवाने योग्य होय छे, ‘से णं भंते ! केवइयकालट्टिइएसु०’ ते त्यां केट्ठा कणनी स्थितिवाणा नैरयिकेमां उत्पन्न थाय छे ? आ प्रश्नना उत्तरमां प्रभु कडे छे—‘गोयमा !’ हे गौतम ! ते मनुष्य ‘जहन्नेणं दसवाससहस्सट्टिइएसु०’ जघन्यथी दस हजार वर्षतुं जेतुं आयुष्य होय छे, जेवा नैरयिकेमां उत्पन्न थाय छे, ‘उक्कोसेणं’ उत्कृष्टथी जेनि स्थिति ओक सागरोपमनी छे, जेवा नारकेमां उत्पन्न थाय छे, हुवे गौतम स्वामी प्रभुने जेवुं पूछे छे के—‘ते णं भंते ! जीवा एगसमएणं केवइया उववज्जंति’ हे भगवन् नरकावासमा उत्पन्न थवाने योग्य जेने संख्यात वर्षानी आयुष्यवाणा संज्ञी मनुष्य

एकसमयेन-एकस्मिन् काले इत्यर्थः क्रियन्तः-क्रियत्संख्यकाः नरकावासे समुत्पद्यन्ते इतिप्रश्नः । अगवानाह-‘गोयमा’ इत्यादि, ‘गोयमा’ हे गौतम ! ‘जहन्नेण एगो वा दो वा तिन्नि वा’ जघन्येन एको वा द्वौ वा त्रयो वा ‘उक्कोसेण संखेज्जा वा उव्वज्जंति’ उत्कर्षेण संख्याता वा उत्पद्यन्ते लोके गर्भजमनुष्याणां सदैव संख्यातानामेव अस्तित्वादिति । ‘संघयणा छ’ तेषां जीवानां संहननानि षड्भवन्ति वज्रऋषभनाराचादयः । ‘सरीरोगाहणा’ शरीरावगाहना-शरीराणामुच्चत्वम् ‘जहन्नेण अंगुलपुहुत्तं’ जघन्येन अंगुलपृथक्त्वम् द्व्यङ्गुलादारभ्य नवाङ्गुलपर्यन्तं शरीरोच्चत्वमिति शरीरावगाहना । ‘उक्कोसेण पंचधणुसयाइ’ उत्कर्षेण पञ्चधनुःशतानि शरीरावगारना भवति । ‘एवं सेसं जहा-सन्निपंचिदियतिरिक्खजोणियाणं जाव भवादेसोत्ति’ एवं शेषं यथा-संज्ञिपञ्चेन्द्रियतिर्यग्भोनिकानाम्

युष्क संज्ञी मनुष्य रूप जीव एक समय में कितने उत्पन्न होते हैं ? इसके उत्तर में प्रभु कहते हैं-‘गोयमा । जहन्नेण एगो वा दो वा तिन्नि वा’ जघन्य से वे एक अथवा दो अथवा तीन उत्पन्न होते हैं, और ‘उक्कोसेण’ उत्कृष्ट से ‘संखेज्जा वा उव्वज्जंति’ संख्यात उत्पन्न होते हैं । क्यों कि लोक में गर्भज मनुष्यों का संख्यात की संख्यारूप में सदा अस्तित्व रहता है, ‘संघयणा छ’ उन जीवों के वज्रऋषभनाराच आदि संहनन ६ होते हैं, ‘सरीरोगाहणा’ इनके शरीर की अवगाहना ‘जहन्नेण अंगुलपुहुत्तं’ जघन्य से अङ्गुल पृथक्त्व प्रमाण होती है-२ अङ्गुल से लेकर ९ अङ्गुल तक की होती है, और ‘उक्कोसेण’ उत्कृष्ट से वह पंच धणुसयाइ’ पांचसौ धनुष प्रमाण होती है, एवं सेसं जहा सन्निपंचिदियतिरिक्खजोणियाणं जाव भवादेसोत्ति’ अवशिष्ट कथन इनके विषय

इय ते लुवेो अेक समयमां त्यां डेटला उत्पन्न थय छे ? आ प्रश्नना उत्तरमां प्रभु डडे छे डे-‘गोयमा ! जहन्नेण एगो वा दो वा तिन्नि वा’ तेओ जघन्यथी अेक अथरा जे अथवा त्रयु उत्पन्न थाय छे अने ‘उक्कोसेण’ उत्कृष्टथी ‘संखेज्जा वा उव्वज्जंति’ संख्यातपणु उत्पन्न थाय छे डेभडे-लोकमां गर्भज मनुष्येणुं संख्यातपणुनी संख्यामां डभेशा अस्तित्व रडे छे. संघयणा छ’ आ लुवेोने वज्रऋषभनाराच विगेरे छ संहनन डोय छे. ‘सरीरोगाहणा’ तेओना शरीरनी अवगाहना ‘जहन्नेण अंगुलपुहुत्तं’ जघन्यथी अंगुल पृथक्त्व प्रमाणनी डोय छे. अर्थात् २ जे आंगणथी लधने ६ नव आंगण सुधीनी डोय छे. अने ‘उक्कोसेण’ उत्कृष्टथी ते ‘पंच धणुसयाइ’ पांचसौ धनुष प्रमाण डोय छे. ‘एवं सेसं जहा सन्नि पंचि दियतिरिक्खजोणियाणं जाव भवादेसोत्ति’

यावद्भवादेश इति तथाहि संज्ञिपञ्चेन्द्रियमकरणम्—तेषां खलु भदन्त ! पर्याप्त-
संख्येयवर्षायुष्कसंज्ञिमनुष्याणां नरके उत्पिप्सूनां वरीराणि कीदृशसंस्थानयुक्तानि
भवन्ति ? गौतम ! पद्भिविधसंस्थानसंस्थितानि भवन्ति तद्यथा—समचतुरस्रसंस्थान-
न्यग्रोधसंस्थान, यावद् हुण्डसंस्थानसंस्थितानि भवन्तीति तेषां पर्याप्तसंख्येय-
वर्षायुष्कसंज्ञिमनुष्याणां कतिलेश्या भवन्तीति प्रश्नः, गौतम ! पद्भिलेश्या भवन्ति
तद्यथा—कृष्णलेश्या यावत् शुक्ललेश्या । दृष्टिः सम्यग्दृष्टिमिथ्यादृष्टिःसम्यग्मि-
थ्यादृष्टिश्चेति त्रिविधा अपि भवतीति, ज्ञानद्वारे—चत्वारि ज्ञानानि, त्रीणि अज्ञा-
नानि भजनया तदग्रे प्रदर्शयिष्यन्ते । मनोयोग—वचनयोग—काययोग इति त्रिविधो-
ऽपि योगो भवति तेषां जीवानामिति । एतद्व्यतिरिक्तम् असंज्ञिवदेव भवति । हे
भदन्त ! प्रथमम् पर्याप्तसंख्येयवर्षायुष्कसंज्ञिमनुष्यो भवेत् ततो मृत्ना नारको

का यावत् भवादेश तत्र संज्ञी पञ्चेन्द्रिय तिर्यग्योनिकों के जैसा जानना
चाहिये, इस प्रकार नरक में उत्पन्न होने के योग्य जो पर्याप्त संख्यात
वर्षायुष्क संज्ञी मनुष्य हैं उनके ६ प्रकार का संस्थान होता है, जैसे—
समचतुरस्र संस्थान, न्यग्रोध संस्थान, यावत् हुंडक संस्थान, इनके कृष्ण
लेश्या यावत् शुक्ललेश्या तत्र ६ लेश्याएं होती हैं । सम्यग्दृष्टि, मिथ्या-
दृष्टि और सम्यग्मिथ्यादृष्टि ऐसी ये तीन प्रकार की दृष्टियाँ होती हैं ।
ज्ञानद्वार में चार ज्ञान और तीन अज्ञान भजनासे होते हैं । योग द्वार
में मनोयोग, वचनयोग और काययोग ये तीन योग होते हैं । इस कथन
के अतिरिक्त और अवशिष्ट सब कथन असंज्ञि प्रकरण में कहे गये
कथन के अनुसार ही हैं । अब गौतम प्रश्न से ऐसा पूछते हैं—हे भदन्त !

आ विषयतुं षाडीतुं तमाम कथन यावत् भवादेश सुधीतुं संज्ञी पञ्चेन्द्रिय
तिर्यग्य योनिकानां कथन प्रमाणे समञ्जसुं आ रीते नरकमां उत्पन्न भवाने
योग्य जे पर्याप्त संख्यात वर्षानी आयुष्यवाणा संज्ञी मनुष्यो छे, तेजोने
६ छ प्रकारतुं संहनन होय छे, जे आ प्रमाणे छे—समचतुरस्र संस्थान १,
न्यग्रोध—संस्थान यावत् हुंडक संस्थान, तेजोने कृष्ण लेश्याथी शुक्ल लेश्या
सुधीनी छजे लेश्याजो होय छे, अने सम्यग्दृष्टि, मिथ्यादृष्टि, अने सम्यग्मि-
थ्यादृष्टि आ त्रजे प्रकारनी दृष्टिजो तेजोने होय छे, ज्ञानद्वारमां तेजोने
चार ज्ञान अने लज्जाथी त्रजे अज्ञान होय छे, तेजोने योग द्वारमां—मनो-
योग, वचनयोग, अने काययोग आ त्रजे योग होय छे, आ कथन शिवा-
यतुं षाडीतुं तमाम कथन असंज्ञी प्रकृतुमां उडेवामां आवेल कथन प्रमाणे
न छे, तेम समञ्जसुं.

भवेत् ततो निःसृत्य पुनरपि मनुष्यो भवेद्देवं क्रमेण कियत्कालपर्यन्तं मनुष्यगतिं नारकगतिं च सेवेत तथा—कियत्कालपर्यन्तं मनुष्यगतौ नारकगतौ च गमनागमने कुर्यादिति प्रश्नः, गौतम ! भवादेशेन जघन्येन भवद्वयग्रहणं भवति उत्कृष्टतोऽष्ट-भयग्रहणानि भवन्तीति । परन्तु संज्ञिपञ्चेन्द्रियतिर्यग्गोनिष्कापेक्षया यद्वैलक्षण्यं तदेव दर्शयति 'नवरं' इत्यादि, 'नवरं चत्वारि नाणा तिन्नि अन्नाणा भयणाए' नवरं चत्वारि ज्ञानानि—मतिश्रुतावधिमनःपर्यवारुष्यानि भवन्ति अवध्यादौ प्रप-

पर्याप्त संख्यात वर्षायुष्क संज्ञी मनुष्य हुआ वह जीव मरकर के जब नारक हो जाता है और वहां से वह निकल कर जब वह पुनः मनुष्य हो जाता है तो इस क्रम से वह कब तक मनुष्य गति का और नरक गति का सेवन करता है तथा कितने काल तक वह मनुष्य गति में और नरक गति में गमनागमन करता है ? इस प्रश्न के उत्तर में प्रभु कहते हैं—हे गौतम ! भव की अपेक्षा वह जघन्य से दो भवों को ग्रहण करने तक और उत्कृष्ट से आठ भवों को ग्रहण करने तक उस गति का सेवन करता है और उसमें गमनागमन करता है, परन्तु संज्ञिपञ्चेन्द्रिय तिर्यग्गोनिक की अपेक्षा जो विलक्षणता है उसे सूत्रकार 'नवरं' इत्यादि सूत्रपाठ द्वारा प्रकट करते हैं जैसे 'नवरं चत्वारि नाणा तिन्नि अन्नाणा भयणाए' इति इससे यह समझया गया है कि—यहां चार ज्ञान

हुवे गौतम स्वामी प्रभुने जेवु पूछे छे के-डे लगवन् पर्याप्त स'ख्यात वर्षानी आयुष्यवाणा संज्ञी मनुष्य थयेवो जेवो ते जेव भरीने न्यारे नारक थछ नय छे, अने पाछे त्यांथी नीकणीने ते न्यारे मनुष्य जनी नय छे, तो आ कसथी मनुष्य गतितुं अने नरक गतितुं ते सेवन करे छे ? अने केटवा काण सुधी मनुष्य गतिमां अने नरक गतिमां गमना गमन-आवज करे छे ? आ प्रश्नना उत्तरमां प्रभु कहे छे के-डे गौतम ! लवनी अपेक्षाथी ते जघन्यथी जे लवोने ग्रहण करतां सुधी अने उत्कृष्टथी आठ लवोने ग्रहण करतां सुधी ते जे गतितुं सेवन करे छे. अने तेमां गमनागमन-अवर अवर करे छे परंतु संज्ञी प'ञ्चेन्द्रिय तिर्यग्गोनिष्कनी अपेक्षाथी जे जे हेरकार छे, ते अताववा माटे सूत्रकार 'नवरं' इत्यादि सूत्रपाठ कहे छे. 'नवरं चत्वारि नाणा तिन्नि अन्नाणा भयणाए' आ सूत्रपाठथी जे समजाववामां आबुं छे के-अडिं चार ज्ञान, मतिज्ञान श्रुतज्ञान, अधिज्ञान, अने मनः

तिते सति केषांचिन्नारकेषूत्पत्तेः तदुक्तम्—‘ओहिनाणमणपज्जव आहारयसरीराणि लद्धूणं परिसाडित्ता उववज्जंति’ इति ‘अवधिज्ञान—मनःपर्यव—ऽऽहारकशरीराणि लब्ध्वा परिशाटयित्वा ‘त्यक्त्वा उपपद्यन्ते’ इतिच्छाया ।

संज्ञिपञ्चेन्द्रियतिर्यग्योनिकप्रकरणे त्रीणि ज्ञानानि कथितानि इह तु चत्वारि ज्ञानानि प्रतिपाद्यन्ते इति वैलक्षण्यम् अतएव कथितम्—चत्वारि ज्ञानानि त्रीणि-अज्ञानानि भजनया भवन्तीति । ‘छ समुग्घाया केवलिवज्जा’ षट्समुद्घाता वेदना कषायादिकाः केवलिसमुद्घातवर्जिता भवन्ति । ‘ठिई अणुबंधो य जहन्नेणं मास-पुहुत्त’ स्थितिरनुबन्धश्च जघन्येन मासपृथक्त्वं द्विमासादारभ्य नवमासपर्यन्तः,

—मतिज्ञान, श्रुतज्ञान, अवधिज्ञान और मनःपर्यव ज्ञान—ये चार ज्ञान और मत्यज्ञान श्रुताज्ञान एवं विभंगज्ञान ये तीन अज्ञान अर्थात् ये ज्ञानाज्ञान दोनों भजना से होते हैं, क्योंकि अवधि आदि ज्ञान के छूट जाने पर कितने मनुष्यों का नरकों में उत्पाद होता है । तदुक्तम्—‘ओहिनाणमणपज्जवआहारय सरीराणि लद्धूणं परिसा-डित्ता उववज्जंति’ अवधिज्ञान मनः पर्यवज्ञान और आहारक शरीर को प्राप्त करके मनुष्य इनके छूट जाने पर नरक में उत्पन्न हो जाता है । संज्ञी पञ्चेन्द्रिय तिर्यग्योनिक के प्रकरण में तीन ज्ञान कहे गये हैं, और यहां चार ज्ञान कहे गये हैं । यही उस प्रकारण से इस प्रकरण में विशेषता है इसलिये यहां कहा है कि चार ज्ञान और तीन अज्ञान ये दोनों ज्ञान अज्ञान भजनासे होते हैं । ‘छ समुग्घाया केवलिवज्जा’ केवलिसमुद्घात को छोड़कर वेदना कषाय आदि ६ समुद्घात होते हैं । ‘ठिई-अणुबंधो य जहन्नेणं मासपुहुत्त’ स्थिति और अनुबन्ध जघन्य से मास

पर्यवज्ञान, अने मति अज्ञान श्रुताज्ञान अने विभंग ज्ञान आ त्रणु अज्ञान लज्जनाथी डोय छे. डेमडे—अवधि—विगेरे ज्ञान छूटि जाय त्यारे डेटलाक मनुष्योने नरकमां उत्पात थाय छे. तेज डडे छे—‘ओहिनाणमणपज्जव आहारय सरीराणि लद्धूणं पडिसाडित्ता उववज्जंति’ अवधिज्ञान मनःपर्यवज्ञान अने आहारक शरीरने प्राप्त करीने ते छूटि जाय त्यारे मनुष्य नरकमां उत्पन्न थाय छे. संज्ञी पञ्चेन्द्रिय तिर्यग्योनिकेना प्रकरणमां त्रणु ज्ञान कथा छे. अने आ प्रकरणमां चार ज्ञान डडेवामां आवेल छे. तेथी आ अपेक्षाअे ते प्रकरणथी आ प्रकरणमां हेरक्षर छे अेटले अही डडेवामां आण्युं छे के चार ज्ञान अने त्रणु अज्ञाने लज्जनाथी डोय छे. ‘छ समुग्घाया केवलिवज्जा’ केवलि समुद्घातने छोडीने वेदना, कषाय, विगेरे छ समुद्घातो डोय छे. ‘ठिई अणुबंधो य जहण्णेणं मासपुहुत्त’ स्थिति अने अनुबन्ध जघन्यथी मासपृथक्त्व अने उकोसेणं

માસદ્વયાન્તર્વર્ષાપુષ્મતો નરસ્ય નરકે સમુત્પત્યભાવાત્ । ‘ઉક્કોસેણં પુવ્વકોડી’
 ઉત્કૃષ્ટતઃ પૂર્વકોટિપરિમિત એવ સ્થિતિરનુબન્ધશ્ચેતિ । ‘સેસં તં ચેવ’ શેષમ્ એત-
 દ્ધમિન્નં સર્વં તદેવ-સંહિપચ્ચેન્દ્રિયતિર્યગ્ચોનિકપ્રકરણપઠિતમેવેતિ । ‘કાલાદેસેણં’
 કાલાદેશેન કાલાપેક્ષયેત્યર્થઃ, ‘જહન્નેણં દસવાસસહસ્રાઈં માસપુહુતમઽમહિયાઈં’
 જઘન્યેન દશવર્ષસહસ્રાણિ માસપૃથક્ત્વાભ્યધિકાનિ, તત્ર દશવર્ષસહસ્રાણિ નરક
 જઘન્યાયુઃ, માસપૃથક્ત્વં તુ જઘન્યં નારકયાયિમનુષ્યાયુઃ ‘ભવાદેશેન જઘન્યેન દ્વે
 ભવગ્રહણે’ હત્યુક્તવાદ્ ભવદ્વયસ્યેદં જઘન્યમાયુરવસેયમ્ । ‘ઉક્કોસેણં ચત્તારિ
 સાગરોવમાઈં’ ઉત્કર્ષેણ ચત્તારિ સાગરોપમાણિ ઉત્કૃષ્ટં રત્નપમાનારકભવચતુષ્કાયુઃ
 ‘ચત્તારિ પુવ્વકોડીહિ અઽમહિયાઈં’ ચત્તારિમિઃ પૂર્વકોટિમિરભ્યધિકાનિ, ઇહ ચત્તસ્રઃ
 પૂર્વકોટયો નરકવામિ મનુષ્યભવચતુષ્કોત્કૃષ્ટાયુઃ ‘ઉત્કૃષ્ટેન અષ્ટ ભવગ્રહણાનિ’
 હત્યુક્તવાત્ નારકભવચતુષ્ટયં, મનુષ્યભવચતુષ્ટયમિતિ ભવાષ્ટસ્યેદમુત્કૃષ્ટમાયુરિતિ ।

પૃથક્ત્વ, ઓર ‘ઉક્કોસેણં પુવ્વકોડી’ ઉત્કૃષ્ટ સે એક પૂર્વકોટિ કા હૈ, માસ
 પૃથક્ત્વ હસલિયે કહા ગયા હૈ કિ દો માસ કે ખીતર કી આયુવાલા
 મનુષ્ય નરકગતિ મેં નહીં જાતા હૈ, અતઃનરક ગતિ મેં જાને વાલે મનુષ્ય
 કી જઘન્ય આયુષ દો માસ સે નૌ માસ તક કી હોના ચાહિયે,
 ‘ઉક્કોસેણં પુવ્વકોડી’ તથા ઉત્કૃષ્ટ સે વહ એક પૂર્વકોટિ કી
 હૈ, બાકી કા ઓર સબ કથન સંજી પચ્ચેન્દ્રિય તિર્યગ્ચોનિક
 કે પ્રકરણ જૈસા હી હૈ । કાલ કી અપેક્ષા ‘જહન્નેણં દસવાસસહસ્રાઈં
 માસપુહુત્તમઽમહિયાઈં’ જઘન્ય સે વહ માસપૃથક્ત્વ સે અધિક ૧૦
 હજાર વર્ષકા ઓર ‘ઉક્કોસેણં ચત્તારિ સાગરોવમાઈં’ ઉત્કૃષ્ટ સે ચાર
 પૂર્વકોટિ અધિક ચાર સાગરોપમ કા હૈ, તથા ચ-હતને કાલ તક વહ
 જીવ મનુષ્ય ગતિ ઓર નરકગતિ કા સેવન કરતા હૈ ઓર ઉસમેં વહ

ઉત્કૃષ્ટથી એક પૂર્વકોટીના છે. માસ પૃથક્ત્વ એ માટે કહેલ છે કે-એ માસની
 અંદરની આયુવાળો મનુષ્ય નરકગતિમા જતો નથી જેથી નરકગતિમાં જવાવાળા
 મનુષ્યનું આયુષ્ય એ માસથી નવ માસ સુધીનું હોવું જોઈએ ‘ઉક્કોસેણં પુવ્વ-
 કોડી’ તથા ઉત્કૃષ્ટથી તે એક પૂર્વ કોટીનું છે બાકીનું બીજું તમામ કથન
 સંજી પચ્ચેન્દ્રિય તિર્યગ્ચોનિના પ્રકરણમાં કહ્યા પ્રમાણે જ છે કાળની
 અપેક્ષાએ-‘જહન્નેણં દસવાસસહસ્રાઈં માસપુહુત્તમઽમહિયાઈં’ જઘન્યથી તે
 માસ પૃથક્ત્વથી વધારે ૧૦ હસ હજાર વર્ષ કાળનો અને ‘ઉક્કોસેણં ચત્તારિ
 સાગરોવમાઈં’ ઉત્કૃષ્ટથી ચાર પૂર્વકોટિ અધિક ચાર સાગરોપમ કાળ સુધીનો
 છે. તથા એટલા કાળ સુધી તે જીવ મનુષ્ય ગતિ અને નરક ગતિનું સેવન
 કરે છે. અને તેમાં ગમના ગમન કરે છે. અહિયાં તેને જઘન્યથી માસ પૃથ-

अनेन इदमुक्तं भवति मनुष्यो भूत्वा चतुर एव वारान् एकस्यां नारकपृथिव्यां नारको जायते पुनश्च तिर्यग्योनिक एव भवति न तु मनुष्य इति । 'एवहयं जाव करेज्जा' एतावन्तं यावत् कुर्यात्, एतावन्तम्—उपरि दर्शितकालपर्यन्तमेव मनुष्यगतिं नारकगतिं च सेवेत तथा मनुष्यगतौ नारकगतौ च गमनागमनं कुर्यादिति मनुष्य संबन्धी प्रथमो गमः सामान्य इति १ ।

गमनागमनं करता है, यहाँ जो मासपृथक्त्व अधिक दश हजार वर्ष जघन्य से उसे कहा गया है सो प्रथम पृथिवी के नारक की जघन्य आयु दश हजार वर्ष को लेकर कहा गया है तथा जो इसे मासपृथक्त्व विशेषण से विशेषित किया गया है वह नारक में जाने वाले मनुष्य की आयु को लेकर कहा गया है। तथा उत्कृष्ट से जो चार पूर्वकोटि अधिक चार सागरोपम कहा गया है—सो वह रत्नप्रभा नारक के चार भवों की आयु को लेकर कहा गया है और इसे जो चार पूर्वकोटि से अधिक कहा गया है वह नरकगामी मनुष्य भवचतुष्क की उत्कृष्ट आयु को लेकर कहा गया है। तथा उत्कृष्ट से आठ भव ग्रहण हैं, यह आठ भव ग्रहण नारक के चार भवों को और मनुष्य के चार भवों को लेकर कहा गया है, भवाष्टक की यही उत्कृष्ट आयु है। इससे यह कहा गया समझना चाहिये कि मनुष्य होकर चार ही बार एक नारक पृथिवी में वह नारक होता है। इसके बाद वह तिर्यग्योनिक ही होता है, मनुष्य नहीं होना है। 'एवहयं जाव करेज्जा' इस

इत्थं अधिक दस हजार वर्ष कहे हैं, तो पहेली पृथ्वीना नारकानी जघन्य आयु दस हजार वर्षनी छे ते आधारे कहेल छे. तथा तेने मास पृथक्त्व ओ विशेषण कहेल छे, ते नरकमां जवावाणा मनुष्यनी आयुने उदेशीने कहे वामा आवेल छे. तथा उत्कृष्टी ओ चार पूर्वकोटि अधिक चार सागरोपम कहेल छे, ते रत्नप्रभा नरकना चार लवानी आयुने उदेशीने कहेवामा आवेल छे. अने तेने ओ चार पूर्वकोटिथी अधिक कहेल छे, ते नरकमां जवावाणा मनुष्य लवना चतुष्क—चार लवनी उत्कृष्ट आयुने उदेशीने कहेल छे. तथा उत्कृष्टी आठ भव ग्रहण कुर्या छे, ते आठ लवोतुं ग्रहण—नारकना चार लवो अने मनुष्यना चार लवोने उदेशीने कहेल छे. आठ लवानी ओ उत्कृष्ट आयु छे. तेथी ओम कहेलनुं समजनुं लेईओ के—मनुष्य तथा पछी चारबार ओक नारक पृथ्वीमां ते नारकपण्णथी उत्पन्न थाय छे. ते पछी ते तिर्यग्योनी ज थाय छे, मनुष्य थतो नथी. 'एवहयं जाव करेज्जा' आ रीते

‘सो चेव जहन्नकालद्विहएसु उवन्नो०’ स एव मनुष्यो यदि जघन्यकाल, स्थितिकरत्नप्रभासंबन्धिनारकेषुत्पद्येत तदा जघन्यत उत्कृष्टतश्च दशवर्षसहस्रस्थितिकेषुत्पद्यते, तथा च पर्याप्तसंख्येयवर्षायुष्कसंज्ञिमनुष्यो यदि रत्नप्रभासंबन्धिजघन्यकालस्थितिकेषु उत्पद्यते तदा तस्य जघन्यत उत्कृष्टतश्च दशसहस्रवर्षप्रमिता स्थितिर्भवति । जघन्यस्थितिकेषुत्पन्नत्वेन तस्य जघन्यस्थितेरेवाधिकारित्वात् ततो तस्य जघन्या वोत्कृष्टा वा सैव स्थितिरवगन्तव्येति । एवमग्रे उत्कृष्टस्थितिकत्रिषयेऽपि विज्ञेयम्, ‘एसचेव वक्तव्यता’ एषैव वक्तव्यता एषैव उपरिप्रदर्शिता सर्वापि वक्तव्यता वक्तव्या, याऽधुना प्रदर्शिता प्रथमगमे, केवलं प्रथमगमवक्तव्यतातो वैलक्षण्यं यत् तद्दर्शयति—‘नवरं’ इत्यादि, ‘नवरं’ कालादेशेण दसवाससहस्राइं मासपुहुत्तमव्महियाइं’ नवरम्—अयं विशेषः कालादेशेन—कालापेक्षया कालप्रकारेणेत्यर्थः दशवर्षसहस्राणि मासपृथक्त्वाभ्यधिकानि, द्विमासा-

प्रकार ऊपर प्रदर्शित काल पर्यन्त ही वह उस मनुष्य गति में और नरक गति में गमनागमन करता है । ऐसा यह प्रथम सामान्य गम है ।

‘सो चेव जहन्नकालद्विहएसु उवन्नो०’ यदि वही मनुष्य जघन्य काल की स्थिति वाले रत्नप्रभा सम्बन्धी नारकों में उत्पन्न होता है तो वह जघन्य तथा उत्कृष्ट से दस हजार वर्षकी स्थितिवाले नारकों में उत्पन्न होता है यहां पर भी वही उपर्युक्त वक्तव्यता सर्वरूप से कह लेनी चाहिये, जो अभी प्रकट की गयी है, इस वक्तव्यता रूप प्रथम गम से इसमें जो विशेषता है उसे सूत्रकार स्वयं ‘नवरं’ इस सूत्र पाठ द्वारा प्रकट करते हैं—‘नवरं’ कालादेशेणं दसवाससहस्राइं मासपुहुत्तमव्महियाइं’ यहां काल की अपेक्षा मासपृथक्त्व से अधिक दश हजार वर्ष तक वह

उपर अतावेत काण सुधी न ते ओ मनुष्य गतिमां अने नरक गतिमां गमना गमन करे छे.

आ प्रभाण्णे आ पडेत्ते सामान्य गम छे.

‘सो चेव जहन्नकालद्विहएसु उवन्नो०’ ने ते न मनुष्य जघन्य काणनी स्थितिवाणा रत्नप्रभा संभंधी नारकांमां उत्पन्न थाय छे, तो अहियां पणु ते उपर करेल कथन समथपण्णे कही लेवुं ने डमणा न प्रगट करेल छे. आ कथन इप पडेत्ता गमथी आ कथनमा ने इेरइर छे, ते सूत्रकार स्वयं ‘नवरं’ आ सूत्रपाठथी प्रगट करे छे. ‘नवरं’ कालादेशेणं दसवाससहस्राइं मास पुहुत्तमव्महियाइं’ अहिं काणनी अपेक्षाओ ते जघन्यधी मास पृथक्त्वधी पधारे दस हजार वर्ष सुधी अने उत्कृष्टधी ते आलीस हजार वर्ष अधिक

દારભ્ય નવમાસપર્યન્તાધિકદશસહસ્રવર્ષાણિ, જપ્ન્યતઃ । 'ઉક્કોસેણ' ઉત્કર્ષેણ 'ચત્તારિ પુવ્વકોટીઓ' ચતસ્રઃ પૂર્વકોટયઃ, 'વત્તાલીસાણ વાસસહસ્સેહિં અબ્બહિયાઓ' ચત્તારિંશદ્વર્ષસહસ્રૈરભ્યધિકાઃ, 'એવહ્યં' ૦ એતાવત્કાલપર્યન્તં મનુષ્યગતિં ચ સેવેત તથા મનુષ્યગતીં નારકગતીં ચ ગમનાગમને કુર્યાદિતિ દ્વિતીયગમઃ ૫૨૧

'સો ચેવ ઉક્કોસકાલદ્વિહણ્ણુ ઉવવન્નો' ૦' સ એવ મનુષ્યઃ ઉત્કૃષ્ટકાલસ્થિતિકરત્નપ્રમાપૃથિવીસંવન્ધિનારકેષુ ઉત્પચ્ચતે યદિ તદા એવ જઘન્યોત્કૃષ્ટાઘ્યાં સાગરોપમસ્થિતિકેષુત્પચ્ચન્તે 'એસ ચેવ વત્તવ્વયા' એપૈવ વત્તવ્વયા વત્તવ્વયા, એપૈવ પ્રથમગમોક્તૈવ સર્વાપિ વત્તવ્વયા વત્તવ્વયા 'નવર' નવરમ્ વૈલક્ષ્ણ્યમેતદેવ યત્ 'કાલાદેસેણ જહન્નેણં સાગરોવમં' કાલાદેશેન કાલાપેક્ષયેત્યર્થઃ, જઘન્યેન સાગરોપમમેકમ્ 'માસપુહુત્તમવ્બહિયં' માસપૃથક્ત્વાભ્યધિકમ્ દ્વિયાસાદારભ્ય નવમાસપર્યન્તાધિકૈકસાગરોપમમિત્યર્થઃ । 'ઉક્કોસેણં ચત્તારિ સાગરોવમાઈં ચઉહિં પુવ્વકોટીહિં અબ્બહિયાઈં' ઉત્કર્ષેણ ચત્તારિસાગરોપમાણિ ચત્તસ્રભિઃ પૂર્વકોટિભિ-

જઘન્ય સે ઓર ઉત્કૃષ્ટ સે વહ ચાલીસ હજાર વર્ષ અધિક ચોર પૂર્વ કોટિ તક ઉસ ગતિ કા સેવન કરતા હૈ ઓર ઇતને હી કાલ તક વહ ઉસમેં ગમના ગમન કરતા હૈ, એસા યહ દ્વિતીય ગમ હૈ ।

'સો ચેવ ઉક્કોસકાલદ્વિહણ્ણુ ઉવવન્નો' ૦' યદિ વહી મનુષ્ય ઉત્કૃષ્ટ કાલ કી સ્થિતિ વાલે રત્નપ્રમા સમ્બન્ધી નારકોં મેં ઉત્પન્ન હોતા હૈ તો વહ જઘન્ય તથા ઉત્કૃષ્ટ સે એક સાગરોપમકી સ્થિતિવાલે નારકોં મેં ઉત્પન્ન હોતા હૈ । યહાં પર ઓ 'એસ ચેવ વત્તવ્વયા' યહી પૂર્વોક્ત વત્ત વ્વયા કહલેની ચાહિયે, પરન્તુ જો ઉસકી અપેક્ષા યહાં કી વત્તવ્વયા મેં અન્તર હૈ વહ ઇસ પ્રકાર સે હૈ કિ યહાં કાલ કી અપેક્ષા વહ જઘન્ય સે માસપૃથક્ત્વ અધિક એક સાગરોપમ કાલ તક ઓર ઉત્કૃષ્ટ સે ચાર પૂર્વ કોટિ અધિક ચાર સાગરોપમ કાલ તક ઉસ ગતિ કા સેવન કરતા

સુધી ચાર પૂર્વ કોટિ સુધી તે ગતિનું સેવન કરે છે અને એટલા જ કાળ સુધી તે તેમા ગમનાગમન કરનો રહે છે. એ પ્રમાણે આ બીજો ગમ છે

'સોચેવ ઉક્કોસકાલદ્વિહણ્ણુ ઉવવન્નો' ૦' એ એવ મનુષ્ય ઉ કૃષ્ટ કાળની સ્થિતિવાળા રત્નપ્રમા પૃથિવિના નારકોંમાં ઉત્પન્ન થાય છે, તે એ વિષયમાં પણ 'એસ ચેવ વત્તવ્વયા' આ પહેલા કહેલ કથન જ કહી દેવું. પરંતુ તે કથન કરતાં આ કથનમાં જે અંતર ફેરફાર છે, તે આ પ્રમાણે છે, કે-અહિયાં કાળની અપેક્ષાથી તે જઘન્યથી માસપૃથક્ત્વ અધિક એક સાગરોપમ કાળ સુધી અને ઉત્કૃષ્ટથી ચાર પૂર્વ કોટિ અધિક ચાર સાગરોપમ કાળ સુધી તે

रभ्यधिकानि, चतुःपूर्वकोट्यभ्यधिकचतुः सागरोपमपर्यन्तम्, 'एवइयं जात्र करेज्जा' एतावन्तं यावत् कुर्यात् एतावत्कालपर्यन्तं मनुष्यगतिं नारकगतिं च स सेवेत तथा मनुष्यगतौ नारकगतौ च गमनागमने कुर्यादिति तृतीयो गमः।३। 'सो चेव अप्पणा जहन्नकालट्टिइओ जाओ' स एव मनुष्यः आत्मना-स्वयं जघन्यकालस्थितिको जातः सन् रत्नप्रभानरकसंबन्धिनारकेषु यदि उत्पद्यन्ते तदा जघन्योत्कृष्टाभ्यां दशवर्ष-सहस्रस्थितिको भूत्वा उत्पद्यते 'एस चेव वत्तव्वया' एषैव-उपरोक्तप्रथमगमवक्तव्यतैव सर्वाऽपि वक्तव्या प्रथमगमवदेव शरीरावगाहनादिकं सर्वं वक्तव्यम्, 'णवरं इमाइं पंच णाणत्ताइं' नवरम् इमानि पञ्च नानात्वानि वक्ष्यमाणपञ्चसु विषयेषु प्रथमगमापेक्षया वैलक्षण्यं ज्ञातव्यम् यत्र यत्र वैलक्षण्यं तत् तत् स्थलं विशिष्य स्वयमेव सूत्रकारो दर्शयति-'सरीरोगाहणा' इत्यादि, 'सरीरोगाहणा जहन्नेणं अंगुलपुहुत्तं' शरीरावगाहना जघन्येन अंगुलपृथक्त्वम्, उत्कृष्टतोऽपि अंगुलपृथक्त्वमेव है और इतने ही काल तक वह उसमें गमना गमन करता है, ऐसा यह तृतीय गम है।

'सो चेव अप्पणा जहन्नकालट्टिइओ' यदि वह मनुष्य स्वयं-जघन्य काल की स्थितिवाला होता हुआ रत्नप्रभा सम्बन्धि नारकों में उत्पन्न होता है तो वह जघन्य तथा उत्कृष्ट से दस हजार वर्षकी स्थितिवाले नारकों में उत्पन्न होता है। यहाँ पर भी वही प्रथम गमोक्त वक्तव्यता पूरी की पूरी कह लेनी चाहिये, परन्तु उसकी अपेक्षा जो इसमें अन्तर है वह 'सरीरोगाहणा' आदि इन, पांच बातों को लेकर है, वही अन्तर कहते हैं-'सरीरोगाहणा जहन्नेणं अंगुलपुहुत्तं उक्कोसेणं वि अंगुलपुहुत्तं' यहाँ शरीरकी अवगाहना जघन्य से अंगुलपृथक्त्व है-दो अंगुल से लेकर ९ अंगुल तक की है तथा उत्कृष्ट से भी इतनी ही है, अर्थात् नरक में जानेवाले जीवों की शरीर की अवगाहना-ऊंचाई-जघन्य से अंगुल-

गतिनुं सेवन उदे छे. अने अेटला न् ङाण सुधी ते तेमां गमनागमन उदे छे. अे प्रभाणे आ .त्रीणे गम छे.

'सो चेव अप्पणा जहन्नकालट्टिइओ जाओ' ने ते मनुष्य जघन्य ङाणनी स्थितिवाणे धर्धने रत्नप्रला पृथ्वीना नारकोमां उत्पन्न थाय छे, ते अड्डियां पणु परेला गमनुं कथन पुदेपुइं उडेपुं नेधअे परंतु तेनी अपेक्षाधी आ कथनमां ने अंतर छे, ते सरीरोगाहणा' शरीर, अवगाहना विगेरे आ पांग्य स्थानाने लधने छे.-सरीरोगाहणा जहन्नेणं अंगुलपुहुत्तं उक्कोसेणं, वि अंगुलपुहुत्तं अड्डियां शरीरनी अवगाहना जघन्यधी आंगण पृथक्त्वनी छे,-अेटले के ने आंगणथी लधने ६ नव आंगणनी छे. तथा उत्कृष्टथी पणु अेटलीन

નરકયાયિનાં મનુષ્યાણાં શરીરસંવન્ધિઉચ્ચત્વમ્ જઘન્યતો દ્વચ્છ્ગુલપર્યંતં તથો-
ત્કૃષ્ટતોઽપિ દ્વચ્છ્ગુલાદારમ્બ્ય નરાઙ્ગુલપર્યંતમેવ ભવતિ પ્રથમગમે શરીરાવ-
ગાહનમ્ જઘન્યતોઽઙ્ગુલપૃથક્ત્વં તથોત્કૃષ્ટતઃ પશ્ચધનુશંતં કથિતમિતિ
જઘન્યોત્કૃષ્ટયોર્ભેદઃ પ્રદર્શિતઃ इह तु जघन्योत्कृष्टाभ्यामेकमेव अङ्गुल पृथक्त्वमिति
भवत्येव प्रथममापेक्षया चतुर्थगमे वैलक्षण्यमिति 'तिन्नि नाणा तिन्नि अन्नाणां
भयणाए' त्रीणि ज्ञानानि त्रीणि अज्ञानानि भजनया यथा—शरीरावगाहनायां
प्रथममापेक्षया पार्थक्यं तथा ज्ञानाज्ञानयोरपि पार्थक्यमुभयत्र, पूर्वगमे चत्वारि
ज्ञानानि कथितानि, इह तु त्रीण्येव ज्ञानानि त्रीण्येव चाज्ञानानि भजनया कथितानि
जघन्यस्थितिकानां ज्ञानत्रयस्यैव भावादिति ।२। 'पंचसमुग्धाया आदिल्ला'
पञ्चसमुद्घाता आदिमाः, एवमिह आद्याः पञ्चसमुद्घाता एव प्रदर्शिता जघन्य-
स्थितिकानाम् आद्यसमुद्घातानामेव संभवात्, प्रथमगमे तु षडपि समुद्घाताः

પૃથક્ત્વ કી હૈ ઓર ઉત્કૃષ્ટ સે મી અંગુલ પૃથક્ત્વ હી હૈ, પ્રથમ ગમ મેં
શરીરકી અવગાહના જઘન્ય સે અંગુલ પૃથક્ત્વ કી કહી ગયી હૈ, તથા
ઉત્કૃષ્ટ સે ૫૦૦ ધનુષ કી કહી હૈ, હસીલિયે વહાં જઘન્ય ઓર ઉત્કૃષ્ટ મેં
ભેદ હૈ, પરન્તુ યહાં પર જઘન્ય ઓર ઉત્કૃષ્ટ મેં ભેદ નહીં હૈ, હસ કારણ
હસ ચતુર્થ ગમ મેં પ્રથમ ગમ કી અપેક્ષા એક યહી ભિન્નતા હૈ તથા 'તિન્નિ
નાણા તિન્નિ અન્નાણાં ભયણાએ' શરીરાવગાહના કે જૈસા જ્ઞાનાજ્ઞાન
મેં મી ભિન્નતા હૈ, પૂર્વગમ મેં ચાર જ્ઞાન કહે ગયે હૈ પર યહાં પર ત્રીન
જ્ઞાન ઓર ત્રીન હી અજ્ઞાન ભજના સે કહે ગયે હૈ । 'પંચ સમુગ્ધાયા
આદિલ્લા' યહાં આદિ કે પાંચ સમુદ્ઘાત હોતે હૈ । પ્રથમ ગમ મેં ૬

છે. અર્થાત્ નરકમાં જવાવાળા જીવોના શરીરની અવગાહના ઉંચાઈ
જઘન્યથી આંગળ પૃથક્ત્વની છે અને ઉત્કૃષ્ટથી પણ આંગળ પૃથક્ત્વની કહી
છે. પહેલા ગમમાં શરીરની અવગાહના જઘન્યથી આંગળ પૃથક્ત્વની કહેવામાં
આવી છે. તથા ઉત્કૃષ્ટથી ૫૦૦ પાંચસો ધનુષ્યની કહી છે. જેથી ત્યાં જઘન્ય
અને ઉત્કૃષ્ટના કથનમાં એ ભેદ છે, પરંતુ અહિયાં જઘન્ય અને ઉત્કૃષ્ટના
કથનમાં ભેદ નથી. એ કારણે આ ચોથા ગમમાં પહેલા ગમની અપેક્ષાએ
એક તો એ ભિન્નપણું છે તથા 'તિન્નિ નાણા તિન્નિ અન્નાણાં ભયણાએ' શરીરની
અવગાહનાની જેમ જ્ઞાન અને અજ્ઞાનમાં પણ ભિન્નપણું છે. પહેલા ગમમાં
ચાર જ્ઞાન કહ્યા છે. અને અહિયાં ત્રણ જ્ઞાન કહેલા છે. અને ભજનાથી ત્રણ
જ અજ્ઞાન પણ કહેલા છે, કેમકે—અજઘન્ય સ્થિતિવાળાઓને ત્રણ જ જ્ઞાન હોય
છે. 'પંચ સમુગ્ધાયા આદિલ્લા' અહિયાં પહેલાંના પાંચ સમુદ્ઘાત હોય છે. અને

મંદર્શિતાઃ, યતોઽજઘન્યસ્થિતિકાનામ્ અહારસમુદ્ઘાતસ્યાપિ સંભવો ભવતિ।૩।
 'ઠિર્ઠિ અણુવંધો ય જહન્નેન માસપુહૂત્તં ઉકોસેન વિ માસપુહૂત્તં' સ્થિતિરનુવન્ધશ્ચ
 જઘન્યેન માસપૃથક્ત્વમ્ ઉત્કર્ષેણાપિ માસપૃથક્ત્વમેવ, પૂર્વમ્ સ્થિતિર્જઘન્યેન
 માસક્ત્વરૂપા કથિતા ઉત્કર્ષેણ પૂર્વકોટિઃ કથિતા ઇદતુ જઘન્યોત્કૃષ્ટાભ્યામપિ
 માસપૃથક્ત્વરૂપૈવેતિ ભવત્યેવ પાર્થક્યમ્ ૪ તથા અનુવન્ધોઽપિ પૂર્વ જઘન્યતોમાસ-
 પૃથક્ત્વમ્ ઉત્કૃષ્ટાઃ પૂર્વકોટિઃ, ઇદતુ જઘન્યોત્કૃષ્ટાભ્યાં માસપૃથક્ત્વરૂપમેવેતિ
 ભવત્યેવ ઉમયત્રાપિ વૈલક્ષણ્યમ્ ૫ । અવગાહના ૧, જ્ઞાનાજ્ઞાને૨ સમુદ્ઘાત૩ સ્થિ

સમુદ્ઘાત કહે ગયે હૈં । ક્યોંકિ અજઘન્ય સ્થિતિવાલોંકે આહારસમુદ્ઘાત
 કા મી સદ્ભાવ હો સકતા હૈ, પર જઘન્ય સ્થિતિવાલોંકે હસકા સંભવ
 નહીં હો સકતા હૈ, હસીલિયે યહાં આદિ કે પાંચ હી સમુદ્ઘાત પ્રગટ
 કિયે ગયે હૈં ।૧।

'ઠિર્ઠિ અણુવંધો ય જહન્નેન માસપુહૂત્તં ઉકોસેન વિ માસપુહૂત્તં' યહાં
 સ્થિતિ ઓર અનુવન્ધ જઘન્ય સે માસપૃથક્ત્વ કા હૈ, ઓર ઉત્કૃષ્ટ સે
 મી માસપૃથક્ત્વ કા હૈ । પ્રથમ ગમ મેં સ્થિતિ જઘન્ય સે માસપૃથક્ત્વ
 કહી ગયી હૈ, ઓર ઉત્કૃષ્ટ સે પૂર્વકોટિ રૂપ કહી ગયી હૈ, તથા યહાં
 પર જઘન્ય ઓર ઉત્કૃષ્ટ સે માસપૃથક્ત્વ રૂપ હી કહી ગયી હૈ ।૪। હસી
 પ્રકાર અનુવન્ધ મી પૂર્વગમ મેં માસપૃથક્ત્વ ઓર ઉત્કૃષ્ટ સે પૂર્વકોટિ
 રૂપ કહા ગયા હૈ, ઓર યહાં ઉત્કૃષ્ટ ઓર જઘન્ય સે દોનોં રૂપ સે
 વહ માસપૃથક્ત્વ રૂપ હોતા હૈ હસ પ્રકાર અવગાહના ૧ જ્ઞાનાજ્ઞાન ૨

પહેલા ગમમાં ૬ છ સમુદ્ઘાતો કહેલા છે. કેમકે અજઘન્ય સ્થિતિ વાળાઓને
 આહાર સમુદ્ઘાત પણ હોઈ શકે છે પણ જઘન્ય સ્થિતિ વાળાને તેનો સંભવ
 હોઈ શકતો નથી, તેથી જ અહિયાં પહેલાના પાંચ જ સમુદ્ઘાતો કહેલા છે.

'ઠિર્ઠિ અણુવંધો ય જહન્નેન માસપુહૂત્તં ઉકોસેન વિ માસપુહૂત્તં' અહિયાં સ્થિતિ અને
 અનુબંધ જઘન્યથી માસપૃથક્ત્વ છે, અને ઉત્કૃષ્ટથી પણ માસપૃથક્ત્વ છે. પહેલા
 ગમમાં જઘન્ય સ્થિતિ માસ પૃથક્ત્વની કહી છે, અને ઉત્કૃષ્ટથી પૂર્વકોટિ રૂપ
 કહી છે. તથા અહિયાં જઘન્ય અને ઉત્કૃષ્ટથી માસપૃથક્ત્વ જ કહી છે. એજ
 રીતે અનુબંધ પણ પહેલા ગમમાં માસપૃથક્ત્વ અને ઉત્કૃષ્ટથી પૂર્વકોટિ-
 રૂપ કહેલ છે. અને અહિયાં ઉત્કૃષ્ટ અને જઘન્ય એ બંને પ્રકારે તે માસ
 પૃથક્ત્વ હોય છે. આ રીતે અવગાહના ૧ જ્ઞાન અજ્ઞાન ૨ સમુદ્ઘાત ૩

ત્યનુબન્ધાઃ ૬ એ તે પશ્ચ પૂર્વાપેક્ષયા મિન્નૈવ ભવન્તિ । ‘સેસં તં ચેવ’ શેષં તદેવ યદંશે પાર્થક્યં તદ્વિશિષ્ય દર્શિતમ્ એતદ્ વ્યતિરિક્તં સર્વમપિ પ્રથમગમ-વદેવ દ્રષ્ટવ્યમિતિ માત્ર । કિયત્પર્યન્તં તત્રાહ—‘જાવ ભવાદેસોત્તિ’ યાવદ્ભવાદેશ્ચ ઇતિ ભાદેશ્પર્યન્તમિત્યથઃ । ‘કાલાદેસેણં’ કાલાદેશેન કાલપ્રકારેણ કાલાપેક્ષયે-ત્યર્થઃ, ‘જહન્નેણં દસવાસસહસ્સાઈં માસપુહુત્તમઞ્મહિયાઈં’ જઘન્યેન દશવર્ષસહ-સ્રાણિ માસપૃથક્ત્વાભ્યધિકાનિ દ્વિમાસાદારભ્ય નવમાસપર્યન્તાભ્યધિકાનિ, ‘ઉક્ષો-સેણં ચત્તારિ સાગરોવમાઈં’ ઉત્પેણં ચત્વારિ સાગરોપમાણિ ‘ચઙ્ઠિં માસપુહુત્તેહિં અઞ્મહિયાઈં’ ચતુર્મિમાસપૃથક્ત્વૈરભ્યધિકાનિ ‘એવઙ્ઠિં જાવ કરેજ્જા’ એતાવન્તં યાવત્ કુર્યાત્ એતાવત્કાલપર્યન્તં મનુષ્યગતિં નારકગતિં ચ સેવેત તથા એતાવદેવ કાલપર્યન્તં મનુષ્યગતૌ નારકગતૌ ચ ગમનાગમને કુર્યાદિતિ ચતુર્થો ગમઃ ૪ ।

સમુદ્ઘાત ૩ સ્થિતિ ઓર અનુબન્ધ એ પાંચ યહાં પૂર્વ કી અપેક્ષા મિત્ર હી હોતે હેં । ‘સેસં તં ચેવ’ બાકી કા ઓર સવ કથન ઇનકે સિવાય પૂર્વ ગમ કે જૈસા હી હૈ, ઓર યહ સવ કથન ભવાદેશ તક હી યહાં પૂર્વ ગમ સે લેકર કહલેના ચાહિયે, ‘કાલાદેસેણં’ કાલ કી અપેક્ષા ‘જહ-ન્નેણં દસવાસસહસ્સાઈં માસપુહુત્તમઞ્મહિયાઈં’ વહ જઘન્ય સે માસ પૃથક્ત્વ અધિક દશ હજાર વર્ષ તક ઉસ ગતિ કા સેવન કરતા હૈ ઓર ઇતને હી કાલતક વહ ઉસમેં ગમનાગમન કરતા હૈ, તથા ઉત્કૃષ્ટ સે ‘ચત્તારિ સાગરોવમાઈં’ ચઙ્ઠિં માસપુહુત્તેહિં અઞ્મહિયાઈં’ ચાર માસ પૃથક્ત્વ અધિક ચાર સાગરોપમ તક વહ ઉસ ગતિ કા સેવન કરતા હૈ, ઓર ઇતને હી કાલ તક વહ ઉસમેં ગમનાગમન કરતા હૈ । એસા યહ ચતુર્થગમ હૈ ।

સ્થિતિ ૪ અને અનુબન્ધ આ પાંચે પહેલા કરતા મિત્રપણા વાળા હોય છે. ‘સેસં તં ચેવ’ બાકીનું તમામ કથન આ ઉપર કહેલ મિત્ર પણા શિવાયનુ પહેલા ગમ પ્રમાણે જ છે. અને એ તમામ કથન અહિયાં ભવાદેશ સુધી જ પહેલા ગમથી લઈને કહી લેવું જોઈએ. ‘કાલાદેસેણં’ કાળની અપે-ક્ષાએ ‘જહન્નેણં દસવાસસહસ્સાઈં માસપુહુત્તમઞ્મહિયાઈં’ જઘન્યથી તે માસ પૃથક્ત્વ અધિક દસ હજાર વર્ષ સુધી એ ગતિનું સેવન કરે છે. અને એટલા જ કાળ સુધી તે એમાં ગમનાગમન કરે છે તથા ઉત્કૃષ્ટથી ‘ચત્તારિ સાગરો વમાઈં’ ચઙ્ઠિં માસપુહુત્તેહિં અઞ્મહિયાઈં’ ચાર માસ પૃથક્ત્વ અધિક ચાર સાગરોપમ સુધી એ ગતિનું સેવન કરે છે. અને એટલા જ કાળ સુધી તેમાં ગમનાગમન કરે છે.

આ પ્રમાણે આ ચોથો ગમ છે.

‘सो चेन्न जहन्नकालद्विद्विहसु उवन्नो’ स एव जघन्यकालस्थितिरुः पर्याप्तसंख्ये-
यवर्षायुष्कसंज्ञिमनुष्यो यदि जघन्यकालस्थितिकेषु नैरयिकेषूपत्पद्येत तदा ‘एस एव
वत्तव्वया चउत्थगमसरिसा णेयव्वा’ एषैव वत्तव्वया चतुर्थगमसदृश्येव नेतव्या,
तथाहि जघन्यकालस्थितिको मनुष्यो जघन्यकालस्थितिकेषु यदि उत्पद्यते तदा
जघन्येन उत्कृष्टेनाऽपि दशवर्षसहस्रस्थितिकेषु मनुष्यो जघन्यकालस्थितिकेषु
उत्पद्येत, ते जीवा एकसमयेन तत्र नारकावासे रत्नप्रभायां कियन्त उत्पद्यन्ते
इति प्रश्नस्य जघन्येन एको वा द्वौ वा त्रयो वा उत्कृष्टतः संख्येया उत्पद्यन्ते
इत्युत्तरम् । संहननानि षडपि भवन्ति एतेषां नरकयायिनां जीवोनाम् । शरीराव-

‘सो चेन्न जहन्नकालद्विद्विहसु उवन्नो’ वही जघन्य काल की
स्थिति वाला पर्याप्त संख्यात वर्ष की आयुवाला संज्ञी मनुष्य
यदि जघन्य काल की स्थितिवाले नैरयिकों में उत्पन्न होता है
तो ‘एस एव वत्तव्वया चउत्थगमसरिसा णेयव्वा’ यहाँ पर भी चतुर्थ
गम जैसी ही वत्तव्वया कह लेनी चाहिये, जैसे—जघन्य काल की स्थिति
वाला मनुष्य जघन्य काल की स्थितिवाले नैरयिकों में यदि उत्पन्न होने
के योग्य है तो वह जघन्य से दश हजार वर्ष की स्थितिवाले नैरयिकों
में उत्पन्न होता है और उत्कृष्ट से भी दस हजार वर्ष की स्थितिवाले
नैरयिकों में उत्पन्न होता है, अब गौतम प्रभु से ऐसा पूछते हैं—हे
भदन्त ! ऐसे जीव वहाँ नरकावास में रत्नप्रभा में एक समय में कितने
उत्पन्न होते हैं ? तो इस प्रश्न के समाधान में प्रभु कहते हैं—हे गौतम !
एक समय में वहाँ जघन्य से एक अथवा दो अथवा तीन उत्पन्न
होते हैं और उत्कृष्ट से संख्यात उत्पन्न होते हैं इन नरक-

‘सो चेन्न जहन्नकालद्विद्विहसु उवन्नो’ जघन्य कालनी स्थितिवाला अने
पर्याप्त संख्यात वर्षानी आयुष्यवाला संज्ञी मनुष्य ने जघन्य कालनी स्थिति
वाला नैरयिकोमां उत्पन्न थाय तो ‘एस एव वत्तव्वया चउत्थगमसरिसा णेयव्वा’
अहियां पणु योथा गम प्रभाणे न कथन कळेवुं लेउये जेमके—जघन्य कालनी
स्थितिवाला नैरयिकोमां ने उत्पन्न थवाने योग्य छे, तो ते जघन्यधी दस
हजार वर्षानी स्थितिवाला नैरयिकोमां उत्पन्न थाय छे अथवा उत्कृष्टधी
सागदेपमनी स्थितिवाला नैरयिकोमां उत्पन्न थाय छे. डवे गौतमस्वामी
प्रभुने अणु’ पूछे छे के—हे भगवन् अणु अणु त्वां नरकावासमां रत्नप्रभा
पृथ्वीमां अक समयमां केटवा उत्पन्न थाय छे ? हे गौतम ! अक समयमां
त्वां जघन्यधी अक अथवा डे अथवा त्रणु उत्पन्न थाय छे, अने उत्कृष्टधी

ગાહના ચ જઘન્યેનાઙ્ગુલ પૃથક્ત્વમ્ ઉત્કૃષ્ટતોઽપિ અઙ્ગુલપૃથક્ત્વમેવ દ્વચઙ્ગુલા-
 દારમ્ય નવાઙ્ગુલપર્યન્તમ્ । એવમેતેષાં જીવ નાં ત્રીણિ જ્ઞાતાનિ ત્રીણિ ચાજ્ઞાનાનિ
 ભજનયા ભવન્તિ । આદિમાઃ પશ્ચૈવ સમુદ્ઘાતાઃ, જઘન્યસ્થિતિકસ્ય પશ્ચપ્સુદ્ઘા-
 ત્તાનામેવ સંભવાત્ । સ્થિતિરનુબન્ધ શ્ચ જઘન્યોત્કૃષ્ટાભ્યાં માસપૃથક્ત્વમેવ મન્વતિ ।
 એતદ્વ્યતિરિક્તં સર્વં પ્રથમગમસંજ્ઞિપશ્ચેન્દ્રિયતિર્યગ્ચોનિકવદેવ જ્ઞાતવ્યં મવાદેશ
 પર્યન્તમ્ । ચતુર્થગમાપેક્ષયા કાલાદેશે પાર્થવ્યં મન્વતિ તત્સ્વયમેવ સૂત્રકારો દર્શયતિ
 -‘નવરં’ इत्यादि, ‘नवरं कालादेसेणं’ नवरं-केवलं कालादेशेन-कालप्रकारेण-
 कालापेक्षयेत्यर्थः ‘जहन्नेणं दसवाससहस्राङ्गं’ जघन्येन दशवर्षसहस्राणि ‘मास-

યાથી જીવોં કે સંહનન ૬ હોં હોતે હેં । જઘન્ય શરીરાવગાહના
 અંગુલ પૃથક્ત્વ કી હોતી હૈ, ઓર ઉત્કૃષ્ટ સે મી અંગુલ પૃથક્ત્વ હોતી
 હૈ, હસી પ્રકાર હન જીવોં કે તીન જ્ઞાન ઓર તીન અજ્ઞાન ભજના સે
 હોતે હેં । આદિ કે પાંચ હી સમુદ્ઘાત હોતે હેં । જઘન્ય સ્થિતિવાલોં કે
 આહારક સમુદ્ઘાત નહીં હોતા હૈ । કિન્તુ હનકે આદિ કે પાંચ હી સમુ-
 દ્ઘાન હોતે હેં । સ્થિતિ ઓર અનુબન્ધ જઘન્ય ઓર ઉત્કૃષ્ટ રૂપ મેં માસ
 પૃથક્ત્વ પ્રમાણ હી હોતા હૈ । હન પૂર્વોક્ત બાતોં કે સિવાય ઓર સબ
 કથન પ્રથમ ગમ કે જૈસા સંજ્ઞી પશ્ચેન્દ્રિય તિર્યગ્ચોનિક કે જૈસા હી મવા-
 દેશ તક જાનનાં ચાહિયે, ચતુર્થ ગમ કી અપેક્ષા કાલાદેશ મેં જો મિન્નતા
 આતી હૈ ઉસે સૂત્રકારને સ્વયં હી ‘નવરં’ આદિ સૂત્ર પાઠ દ્વારા પ્રકટકી
 હૈ-જો હસ પ્રકાર સે હૈ-‘કાલાદેસેણં’ કાલ કી અપેક્ષા વહ જઘન્યસે

સંખ્યાત ઉત્પન્ન થાય છે આ નરકમાં જવાવાળા જીવોને ૬ છએ સંહનન
 હોય છે. જઘન્યથી શરીરની અવગાહના આંગળ પૃથક્ત્વની હોય છે. અને
 ઉત્કૃષ્ટથી પણ આંગળ પૃથક્ત્વની હોય છે. એજ રીતે આ જીવોને ત્રણ
 જ્ઞાન અને ભજનાથી ત્રણ અજ્ઞાન હોય છે. અને પહેલાના પાંચ જ સમુદ્-
 ઘાતો હોય છે. જઘન્ય સ્થિતિ વાળાઓને આહારક સમુદ્ઘાત હોતો નથી.
 પરંતુ તેઓને પહેલાના પાંચ જ સમુદ્ ઘાતો હોય છે. એટલે કે વેદના,
 ક્ષાય મારણાન્તિક વૈક્રિય અને તૈજસ. સ્થિતિ અને અનુબંધ જઘન્ય અને
 ઉત્કૃષ્ટ રૂપથી માસ પૃથક્ત્વ પ્રમાણ જ હોય છે. આ પૂર્વોક્ત કથન શિવાય
 બકીનું તમામ કથન પહેલા ગમ પ્રમાણે સંજ્ઞી પશ્ચેન્દ્રિય તિર્યગ્
 ચોનિકોની જેમ જ ભવાદેશ સુધી સમજવું, ચોથા ગમ કરતાં
 કાલાદેશમાં જે જુદાપણું આવે છે, તેને સૂત્રકારે પોતે જ ‘નવરં’
 ઇત્યાદિ સૂત્ર દ્વારા પ્રગટ કરેલ છે. જે આ પ્રમાણે છે.-‘કાલાદેસેણં’ કાળની

पृष्ठमन्महियाइं' मासपृथक्त्वाभ्यधिकानि मासद्वयादारभ्य नवमासपर्यन्तम् ।
 उक्तेष्वेवं चत्तलीसं वाससहस्राइं' उत्कृष्टेन चत्वारिंशद्वर्षसहस्राणि 'चउहिं मास-
 पुहुत्तेहिं अन्महियाइं' चतुर्मिर्मासपृथक्त्वाभ्यधिकानि एतावत्पर्यन्तम् । 'एचइयं
 जात्र करेजा' एतावन्तं यावत्कुर्यात् एतावत्कालपर्यन्तं मनुष्यगतिं नारकगतिं च
 सेवेतं तथा एतावदेव कालपर्यन्तं मनुष्यगतौ नारकगतौ च गमनागमने कुर्या-
 दिति पञ्चमो गमः ५ । 'सो चैव उक्तेसकालद्विहएमु उववन्तो' स एव जयन्य-
 स्थितिको मनुष्यो यदा उत्कृष्टकालस्थितिकेषु रत्नप्रमासंविधिनारकेषु नारकतयो-
 त्पन्नो भवेत् । तदा 'एस चैव गमगो' एव एव-पूर्वोक्त एव गमो वक्तव्यः, जयन्य-
 कालस्थितिको मनुष्यो यदि उत्कृष्टकालस्थितिकरत्नप्रमानैरयिकेषु उत्पद्यते तदा
 किञ्चिन्न्यस्थितिकेषुत्पन्नो भवतीति प्रजनभ्य जयन्यत उत्कृष्टत आपि सागरो-
 पमस्थितिकेषुत्पद्यते इत्युत्तरम् । एवं तं मनुष्यास्तत्र नरकावासे एकसपयेन

मास पृथक्त्व अधिक दस हजार वर्ष तक एवं उत्कृष्ट से 'चउहिं मास
 पुहुत्तेहिं अन्महियाइं' चार मास पृथक्त्व अधिक 'चत्तलीसं वाससह-
 स्राइं' चालीस हजार वर्ष तक मनुष्य गति का और नरक गति का
 सेवन करता है और इतने ही काल तक उसमें गमनागमन करता
 रहता है। ऐसा यह पांचवां गम है ।

'सो चैव उक्तेसकालद्विहएमु उववन्तो' वही जयन्य स्थितिवाला
 मनुष्य जब उत्कृष्ट काल की स्थितिवाले रत्नप्रभा सम्बन्धी नारकों में
 नारक की पर्याय से उत्पन्न होना है तो वह 'एस चैव गमो' इस सूत्र
 पाठ के अनुसार जयन्य से एक सागरोपम की स्थितिवाले नैरयिको में
 तथा उत्कृष्ट से भी एक सागरोपम की स्थिति वाले नैरयिकों में उत्पन्न
 होना है ऐसा यही पूर्वोक्त गम यहाँ कहलेना चाहिये, इसी प्रकारसे

अपेक्षासे ते जयन्यथी मास पृथक्त्व अधिक दस हजार वर्ष सुधी अने उत्कृ-
 ष्ठी 'चउहिं मासपुहुत्तेहिं अन्महियाइं' चार मास पृथक्त्व अधिक 'चत्त-
 लीसं वाससहस्राइं' चालीस हजार वर्ष सुधी ते मनुष्य गतिहं अने नरक
 गतिहं सेवन करे छे. अने जेएवा १४ आज सुधी तेमां गमनागमन करे छे.

ऐ प्रभासे आ पांचमो गम छे.

'सो चैव उक्तेसकालद्विहएमु उववन्तो' ते जयन्य स्थितिवाला मनुष्य व्यादे
 उत्कृष्ट आजनी स्थितिवाला रत्नप्रभा पृथ्वीता नारकोमां नारकनी पर्यायथी
 उत्पन्न भवाने येअ्य होय छे, तो ते 'एस चैव गमो' आ सूत्रपाठ अनुसार
 जयन्यथी इस हजार वर्षानी स्थितिवाला नैरयिकेमां उत्पन्न भय छे. ऐ प्रभा-
 सेना ते परेवा उदेवे: गम अडियां करी देवे. ऐ १४ रीति ते नारकावासेमां

किञ्चन्त उत्पद्यन्ते इति प्रश्नस्य जघन्येन एको वा द्वौ वा त्रयो वा उत्कृष्टः
संख्याता वा एकसमये उत्पद्यन्ते नरकावासे इत्युत्तरम् । एतद्व्यतिरिक्तं सर्वमेव
प्रश्नोत्तरादिकं प्रथमवदेव ज्ञातव्यम् । अत्रगाहनासमुद्घातज्ञानाज्ञानस्थित्य
नुबन्धेषु चतुर्थगमवदेव द्रष्टव्यम् अवशिष्टं सर्वं संहननादिकं भवादेशपर्यन्तं
प्रथमगमवदेव ज्ञातव्यम् अपेक्षया वैलक्षण्यं कालादेशे तत्स्वयमेव सूत्रकारो दर्शयति
'नवरं' इत्यादिना, 'नवरं कालादेशेणं' नवरम्-केवलं कालादेशेन-कालापेक्षया
'जहन्नेणं सागरोवमं मासपुहुत्तमब्भहियं' जघन्येन सागरोपमम् मासपृथक्त्वाभ्य-

नरकावास में एक समय में कितने जीव उत्पन्न होते हैं ? तो इस प्रश्न
के उत्तर में प्रभु उनसे कहते हैं-हे मौतम ! वहां एक समय में जघन्य
से एक अथवा दो अथवा तीन तक जीव उत्पन्न होते हैं और उत्कृष्ट
से संख्यात जीव वहां उत्पन्न होते हैं । इस कथित भिन्नता के सिवाय
और सब कथन-प्रश्नोत्तर आदि रूप कथन-प्रथम गम के जैसा ही
जानना चाहिये, तथा-अवगाहना, समुद्घात, ज्ञानाज्ञान, स्थिति एवं
अनुबन्ध-इन द्वारों में जो यहाँ प्रथम गम की अपेक्षा भिन्नता है वह
सब चतुर्थ गम की कथित शैली के अनुसार समझ लेना चाहिये, तथा
अवशिष्ट समस्त संहनन आदि का कथन भवादेश तक प्रथम गम के
कथन के जैसा ही जानना चाहिये, तथा काल की अपेक्षा जो यहाँ
भिन्नता है-उसे सूत्रकार स्वयं ही 'नवरं' इत्यादि सूत्रपाठद्वारा प्रगट
कर रहे हैं-वे इसमें कह रहे हैं-कि वह जीव काल की अपेक्षा
'जहन्नेणं सागरोवमं मासपुहुत्तमब्भहियं' मासपृथक्त्व से अधिक एक

एक समयमां कइला एवो उत्पन्न थाय छे ? आ प्रश्नना उत्तरमां प्रभु
तेओने कडे छे के-हे मौतम ! त्यां एक समयमां जघन्यथी एक अथवा दो
अथवा त्रयु एव सुधी उत्पन्न थाय छे. अने उत्कृष्टथी संख्यात एवो त्यां
उत्पन्न थाय छे आ भिन्न पणुा शिवाय पीणु तमाम कथन-प्रश्नोत्तर विगेरे
इपनुं कथन-पडेला गममां कइला प्रमाणु छे. तेम समजवुं. तथा अत्रगा
हना, समुद्घात, ज्ञान, अज्ञान, स्थिति अने अनुबन्ध ओ द्वारेमां पडेला
गम करतां ओ भिन्नपणुं छे, ते तमाम थोथा गममां कडेला शैली प्रमाणु
छे. अने थ डीनुं संहनन विगेरेनुं तमाम कथन भवादेश सुधी
पडेला गमना कथन प्रमाणुं न समजवुं. तथा कालनी अपेक्षाओ अद्वियां
ओ बुढापणु छे. ते सूत्रकार पोतेज 'नवरं' इत्यादि सूत्रपाठ द्वारा प्रगट करे
छे. तेओ आ विषयमां ओम कडे छे के-ते एव कालनी अपेक्षाथी 'जहन्नेणं

धिकम् एकं सागरोपमं मासपृथक्त्वयुक्तं जघन्यत इत्यर्थः। 'उक्कोसेणं चत्वारि साग-
रोवमाइं चउहिं मासपुहुत्तेहिं अब्भहियाइं' उत्कर्षेण चत्वारि सागरोपमाणि चतुर्भि
र्मासपृथक्त्वैरभ्यधिकानि, चतुर्मासपृथक्त्वाधिकचतुःसागरोपमपर्यन्तम् उत्कृष्टत
इति। 'एवइयं जाव करेज्जा' एतावन्तं यावत् कुर्यात्-एतावत्कालपर्यन्तं मनुष्यगतिं
नारकगतिं च सेवेत तथा एतावदेव कालपर्यन्तं मनुष्यगतीं नारकगतीं च गमना
गमने कुर्यात्। इति षष्ठो गमः ६। 'सो चेव अप्पणा उक्कोसकालट्टिहओ जाओ'
स एव आत्मनोत्कृष्टकालस्थितिको जातः सन् रत्नप्रभानरकसंबन्धिनारकेषू-
त्पन्नो भवेत्तदा 'सो चेव पढमगमओ जेयव्वो' स एव प्रथमो गमको नेत्तव्वः,
हे भदन्त ! आत्मनोत्कृष्टकालस्थितिको जातो मनुष्यो रत्नप्रभानारकेषु

सागरोपम तक जघन्य से, और चार मास पृथक्त्व अधिक चार साग-
रोपम तक उत्कृष्ट से उस मनुष्य गति का और नरक गति का सेवन
करता है और इतने ही काल तक वह उसमें गमनागमन करता है।
ऐसा यह छठा गम है,

'सो चेव अप्पणा उक्कोसकालट्टिहओ जाओ' जो मनुष्य स्वयं
उत्कृष्ट स्थिति को लेकर उत्पन्न हुआ है और रत्नप्रभा नरक सम्बन्धी
नारकों में उत्पन्न होता है, तो यहां पर भी 'सो चेव पढमगमओ जेयव्वो'
वही प्रथम गम की वक्तव्यता कह लेनी चाहिये, अर्थात्-गौतमने जब
प्रभु से ऐसा पूछा-हे भदन्त ! जो मनुष्य स्वयं उत्कृष्ट आयु को लेकर
उत्पन्न हुआ है और वह यदि रत्नप्रभा के नारकों में उत्पन्न होने के योग्य
है तो वह कितने कालकी स्थिति वाले नैरयिकों में उत्पन्न होता है ?

सागरोपमं मासपुहुत्तमव्भहियं' मास पृथक्त्वथी अधिक ओक सागरोपम सुधी
जगन्थथी अने उ कृष्ठी थार मास पृथक्त्व अधिक थार सागरोपम सुधी
ते मनुष्य गतिनुं अने नरक गतिनुं सेवन करे छे अने ओटला ७ ढाण
सुधी तेमां गमनागमन करे छे. ओ आ प्रभाओ आ छट्ठो गम छे.

सो चेव अप्पणा उक्कोसकालट्टिहओ जाओ' जे मनुष्य पोते उत्कृष्ट स्थितिथी
उत्पन्न थये छे, अने रत्नप्रभा नरक पृथ्वीना नारकेमां उत्पन्न थवाने योग्य
छे, तो अहियां पणु 'सो चेव पढमगमओ जेयव्वो' ते पडेला गमनुं ७ कथन
कडेवुं जेधओ, अर्थात् गौतमस्वामीओ न्यारे प्रभुने ओतुं पूछथुं ठे-छे लग-
वन् जे मनुष्य पोते उत्कृष्ट आयुने लधने उत्पन्न थये छे. अने ते
जे रत्नप्रभाना नारकेमां उत्पन्न थवाने योग्य होय तो ते डेटला ढाणनी
स्थितिवाणा नैरयिकेमां उत्पन्न थये छे ? आ प्रश्नना उत्तरमां प्रभुओ गौतम

યદિ ઉત્પદ્યતે તદા ક્વિયત્કાલસ્થિતિકનૈરયિકેષૂપદ્યતે ? હે ગૌતમ ! જઘન્યત ઉત્કૃષ્ટતશ્ચાપિ સાગરોપમસ્થિતિકનૈરયિકેષુત્પદ્યતે ઇતિ એવં હે ભદન્ત ! તે જીવા એકસમયેન તન્ન નરકાવાસે ઠિપન્ત ઉત્પદ્યન્તે ? ગૌતમ ! જઘન્યત એકો વા દ્વૌ વા ત્રયો વા, ઉત્કૃષ્ટતઃ સંખ્યાતાઃ સમુત્પદ્યન્તે ઇત્યાદિકં સર્વં પ્રથમગમવદેવ દ્રષ્ટવ્યમ્ । પ્રથમગમાપેક્ષયા યદ્વૈલક્ષણ્યં તદેવ દર્શાયતિ—‘નવર’ ઇત્યાદિના ‘નવર’ સરીરોગાહના જઘન્નેણ પંચ ધણુસયાઈ’ નવર’ શરીરાવગાહના જઘન્યતઃ પશ્ચધનુઃશતાનિ, ‘ઉક્રોસેણ ત્રિ પંચ ધણુસયાઈ’ ઉત્કર્ષેણાપિ પશ્ચધનુઃશતાનિ, પ્રથમ ગમે તુ શરીરાવગાહનં જઘન્યતોઽઅંગુલપૃથક્ત્વમ્ ઉત્કૃષ્ટતઃ પશ્ચધનુઃશતાનિ, ઇ

હસકે ઉત્તર મેં પ્રશ્નને ગૌતમ સે કહા—હે ગૌતમ ! વહ જઘન્ય તથા ઉત્કૃષ્ટ સે સાગરોપમ કી સ્થિતિ વાલે નૈરયિકોં મેં ઉત્પન્ન હોતા હૈ । હસી પ્રકાર સે—હે ભદન્ત ! વે જીવ એક સમય મેં વહાં નરકવાસ મેં કિતને ઉત્પન્ન હોતે હૈં ? ઉત્તર મેં પ્રશ્ન કહતે હૈં—ગૌતમ ! જઘન્ય સે એક અથવા દો અથવા ત્રીન જીવ વહાં નરકવાસ મેં એક સમય મેં ઉત્પન્ન હોતે હૈં ઓર ઉત્કૃષ્ટ સે સંખ્યાત જીવ વહાં એક સમય મેં ઉત્પન્ન હોતે હૈં । ઇત્યાદિ સવ કથન પ્રથમ ગમ કે જૈસા યહાં કહ લેના ચાહિયે, હાં, પ્રથમ ગમ કી અપેક્ષા સે જો યહાં કે કથન મેં ભિન્નતા હૈ ઉસે સૂત્ર-કાર સ્વયં ‘નવર’ સરીરોગાહનાં’ ઇત્યાદિ સૂત્રપાઠ દ્વારા પ્રકટ કરતે હૈં—યહાં શરીરાવગાહના જઘન્ય સે પાંચ સૌ ધનુષ કી હોતી હૈ ઓર ઉત્કૃષ્ટ સે ઓ વહ પાંચસૌ ધનુષ કી હોતી હૈ, પ્રથમ ગમ મેં શરીરાવગાહના જઘન્ય સે અંગુલ પૃથક્ત્વ ઓર ઉત્કૃષ્ટ સે પાંચસૌ ધનુષ કી કહી

સ્વામીને કહ્યું કે—હે ગૌતમ ! તે જઘન્યથી દસ હજાર વર્ષની સ્થિતિવાળા નૈરયિકોમાં તથા ઉત્કૃષ્ટથી એક સાગરોપમની સ્થિતિવાળા નૈરયિકોમાં ઉત્પન્ન થાય છે. એવી રીતે હે ભગવન્ તે જીવો એક સમયમાં ત્યાં નરકાવાસમાં કેટલા ઉત્પન્ન થાય છે ?

આ પ્રશ્નના ઉત્તરમાં પ્રભુ કહે છે કે—હે ગૌતમ ! જઘન્યથી એક અથવા બે અથવા ત્રણ જીવો ત્યાં નરકાવાસમાં એક સમયમાં ઉત્પન્ન થાય છે અને ઉત્કૃષ્ટથી સંખ્યત જીવો ત્યાં એક સમયમાં ઉત્પન્ન થાય છે. ઇત્યાદિ તમામ કથન પહેલા ગમમાં કહ્યા પ્રમાણે જ - ક્રિયાં કહેવું જોઈએ. પહેલા ગમ કરતાં અહિના કથનમાં જુદાપણુ છે, તે સૂત્રકર પોને ‘નવર’ સરીરોગાહનાં’ ઇત્યાદિ સૂત્રપાઠથી પ્રગટ કરે છે—ક્રિયાં શરીરની અવગાહના જઘન્યથી પાંચસૌ ધનુષની હોય છે, અને ઉત્કૃષ્ટથી પણ તે પાંચસૌ ધનુષની હોય છે. પહેલાં ગમમાં શરીરની અવગાહના જઘન્યથી આંગળ પૃથક્ત્વ અને ઉત્કૃષ્ટથી પાંચસૌ

तु जघन्योत्कृष्टाभ्यां पञ्चधनुः क्षतान्येवेति भवत्येव उभयोर्गमयोः पार्थक्यमिति । 'ठिई जहन्नेणं पुव्वकोडी' स्थितिजघन्येन पूर्वकोटिः, 'उक्कोसेण वि पुव्वकोडी' उत्कर्षेणापि पूर्वकोटिरेव 'एवं अणुबंधो वि' एवमनुबन्धोऽपि जघन्येन पूर्वकोटिः उत्कृष्टतोऽपि पूर्वकोटिरेवानुबन्धः, पूर्व प्रथमगमे स्थित्यनुबन्धौ जघन्यतो मास-पृथक्त्वरूपौ उत्कृष्टतः पूर्वकोटिप्रमाणकौ कथितौ इह तु जघन्योत्कृष्टाभ्यामुभा-भ्यामपि पूर्वकोटिप्रमाणकावेव इति भावः । 'कालादेसेणं जहन्नेणं पुव्वकोडी दसहिं वाससहस्सेहिं अब्भहिया' कालादेशेन-कालापेक्षया जघन्येन पूर्वकोटिः दशभिर्वर्षसहस्रैरभ्यधिका, 'उक्कोसेणं चत्तारि सागरोवमाइं' उत्कृष्टतश्चत्वारि सागरोपमाणि, 'चउहिं पुव्वकोडीहिं अब्भहियाइं' चतसृभिः पूर्वकोटिभिरभ्यधिकानि

गयी है । परन्तु यहां वह जघन्य और उत्कृष्ट दोनों रूप से पांच सौ ही धनुष की कही गयी है । इस प्रकार से दोनों गमों में भिन्नता है । 'ठिई जहन्नेणं पुव्वकोडी०' यहां पर स्थिति जघन्य से एक पूर्वकोटि की है और उत्कृष्ट से भी एक पूर्वकोटि की ही है, 'एवं अणुबंधो वि' इसी प्रकार से अनुबन्ध भी है-जघन्य से वह एक पूर्वकोटि का है, और उत्कृष्ट से भी वह एक पूर्वकोटि का है । प्रथम गम में स्थिति और अनु-बन्ध ये दोनों जघन्य से मासपृथक्त्वरूप और उत्कृष्ट से पूर्वकोटिरूप कहे गये हैं, पर यहां ये दोनों ही जघन्य और उत्कृष्ट से पूर्वकोटिरूप ही प्रगट किये गये हैं । 'कालादेसेणं जहन्नेणं पुव्वकोडी दसहिं वाससह-स्सेहिं अब्भहिया' काल की अपेक्षा वह जीव जघन्य से दश हजार वर्ष अधिक एक पूर्वकोटि तक और उत्कृष्ट से 'चत्तारि सागरोवमाइं०' चार पूर्व कोटि अधिक चार सागरोपम तक उस मनुष्य गति का और नरक

धनुषनी कही छे. परंतु अडियां ते जघन्य अने उत्कृष्ट अने प्रकारथी पांचसो धनुषनी ज कडेल छे आ रीते अने गमोमां बुदापणुं छे. 'ठिई जहण्णेणं पुव्वकोडी०' अडियां जघन्य स्थिति अेक पूर्वकोटीनी छे. अने उत्कृ-ष्टथी पणु अेक पूर्वकोटीनी ज छे. 'एवं अणुबंधो वि.' अेज रीते अनुबंधना संबंधमां पणु समजबु अर्थात् जघन्यथी ते अेक पूर्वकोटीनी छे. अने उत्कृ-ष्टथी पणु पूर्वकोटी इप कडेल छे पडेला गममां स्थिति अने अनुबंध अे अेउ जघन्यथी मासपृथक्त्वर इप अने उत्कृष्टथी पूर्वकोटि इप कडेल छे. अडियां ते अने जघन्य अने उत्कृष्टथी पूर्वकोटी इपे ज कडेल छे, 'कालादेसेणं जहण्णेणं पुव्वकोडी दसहिं वाससहस्सेहिं अब्भहिया' कालनी अपेक्षाअे ते एव जघ-न्यथी दस हजार वर्ष अधिक अेक पूर्वकोटि सुधी अने उत्कृष्टथी 'चत्तारि सागरोवमाइं०' आर पूर्वकोटि अधिक आर सागरोपम सुधी ते मनुष्य गतिजं

‘एवइयं कालं जाव करेज्जा’ एतावन्तं कालं यावत्कुर्यात् एतावन्तं—पूर्वमदर्शित-
कालपर्यन्तं मनुष्यगतिं नारकगतिं च स-आत्मनोत्कृष्टस्थितिको जातो मनुष्यः
सेवेत तथा एतावन्तमेव कालं मनुष्यगतिं नारकगत्यागतिं च कुर्यादिति सप्तमो
गमः ७ । ‘सो चेव जहन्नकालद्विइएसु उववन्नो०’ स एव उत्कृष्टकालस्थितिको
मनुष्यो जघन्यकालस्थितिकरत्नप्रभानैरयिकेषु उत्पन्नो भवति स-क्रियत्कालस्थि-
तिकनैरयिकेषूपपद्येत इत्यादि प्रश्नः, ‘सच्चेव-सत्तमगमवत्तव्वया’ सैव सप्तमगम-

गति का सेवन करता है और इतने ही काल तक वह उसमें गमनाग
मन करता है । ऐसा यह सातवां गम है ।

‘सो चेव जहन्नकालद्विइएसु उववन्नो०’ यहां गौतमने प्रभु से
ऐसा पूछा है—हे भदन्त ! वही उत्कृष्ट काल की स्थिति वाला
जघन्यकाल की स्थितिवालों में उत्पन्न होता हो तो वह कितने
काल की स्थितिवाले नैरयिकों में उत्पन्न होता है ? इत्यादि प्रश्न इसके
उत्तर में प्रभु गौतम से कहते हैं—‘सच्चेव सत्तमगमवत्तव्वया’ हे
गौतम ! यहां वही सातवां गम की वक्तव्यता कह लेनी चाहिये
अर्थात् ऐसा मनुष्य जघन्य से जहां पर दस हजार वर्ष की आयु है उन
नारकों में और उत्कृष्ट से भी जहां पर दस हजार की स्थिति है ऐसे
नारकों में—रत्नप्रभा के नैरयिकों में—उत्पन्न होता है, इत्यादि सब प्रश्न
और उत्तर रूप कथन अभी जो पहिले सातवां गम कहा गया है उसके

અને નરક ગતિનું સેવન કરે છે અને એટલા જ કાળ સુધી તે તેમાં
ગમનાગમન કરે છે.

આ રીતે આ સાતમો ગમ છે.

‘सो चेव जहन्नकालद्विइएसु उववन्नो०’ અહિયાં ગૌતમસ્વામીએ પ્રભુને એવું
પૂછ્યું છે કે—હે ભગવન્ તે ઉત્કૃષ્ટ કાળની સ્થિતિવાળા નૈરયિકોમાં ઉત્પન્ન
થવાને માટે યોગ્ય હોય તો તે કેટલા કાળની સ્થિતિવાળા નૈરયિકોમાં ઉત્પન્ન
થાય છે ? આ પ્રશ્નના ઉત્તરમાં પ્રભુ કહે છે કે—‘સચ્ચેવ સત્તમગમવત્તવ્વયા’ હે
ગૌતમ ! અહિયાં સાતમા ગમનું તે તમામ કથન ઠીક લેવું જોઈએ. અર્થાત્
એવો મનુષ્ય જઘન્યથી જોઓની આયુષ્ય દસ હજાર વર્ષની છે. તેવા નાર-
કોમાં અથવા ઉત્કૃષ્ટથી જોઓની એક સાગરોપમની સ્થિતિ છે, એવા નારકોમાં
—રત્નપ્રભા પૃથ્વિના નૈરયિકોની જઘન્ય આયુ દસ હજાર વર્ષની અને ઉત્કૃષ્ટ
આયુ એક સાગરોપમની કહી છે. ઇત્યાદિ તમામ કથન પ્રશ્નોત્તર રૂપથી હમણાં
જે પહેલાં સાતમાં ગમમાં કહ્યું છે તે અનુસાર અહિયાં ભવાદેશ સુધી કહી

वक्तव्यता वक्तव्या एतादृशो मनुष्यो जघन्यतो दशवर्षसहस्रस्थितिकेपूत्पद्यते
 उत्कृष्टतः सागरोपमस्थितिकेषु रत्नप्रभानारकेपूत्पद्यते इत्यादिसर्वं प्रश्नमुत्तरंचान-
 न्तरोदीरितसप्तमगद्वक्तव्यतात्रदेव इहापि वक्तव्यं यावद्भवादेशपर्यन्तम् । 'नवरं
 कालादेसेणं जङ्घनेणं पुव्वकोडी' नवरम्-केवलं वैलक्षण्यमेतावन्मात्रम्
 कालादेशेन कालापेक्षया जघन्यतः पूर्वकोटिः 'दसहिं वाससहस्सेहिं अब्महिया'
 दशभिर्वर्षं सहस्रैरभ्यधिका 'उक्कोसेणं' उत्कर्षेण 'चत्तारि पुव्वकोडीओ चत्ता-
 लीसाए वाससहस्सेहिं अब्महियाओ' चतस्रः पूर्वकोटयः चत्वारिंशद्वर्षसहस्रैरभ्य-
 धिकाः 'एवइयं कालं जाव करेज्जा' एतावन्तं यावत्कुर्यात्-एतावत्कालपर्यन्तम्
 मनुष्यगतिं नारकगतिं च सेवेत् तथा एतावन्तमेव कालं यावन्मनुष्यगतीं नारक-
 गतीं च गमनागमने कुर्यात् स स्वयमुत्कृष्टकालस्थितिको मनुष्यो जघन्यकाल-
 स्थितिकरत्नप्रभानैरयिकेपूत्पन्न इति अष्टमो गमः ८ ॥ 'सो चेव उक्कोसकाल-
 द्विइएसु उव्वन्नो' स एव आत्मनोत्कृष्टकालस्थितिको जातो मनुष्यः उत्कृष्ट
 कालस्थितिकरत्नप्रभानैरयिकेपूत्पत्तियोग्यो विद्यते स खलु कियत्काल-

अनुसार यहां भवादेश तक कह लेना चाहिये, 'नवरं कालादेसेणं जङ्घ-
 नेणं पुव्वकोडी' इस कथन में जो सातवें गम से विशेषता है यह
 केवल इतनी सी है कि यहां वह जीव काल की अपेक्षा जघन्य से दश
 हजार वर्ष अधिक एक पूर्वकोटि तक और उत्कृष्ट से चालीस हजार
 वर्ष अधिक चार पूर्वकोटि तक मनुष्य गति का और नरक
 गति का सेवन करता है और इतने ही काल तक वह उसमें गमनाग-
 मन करता है। ऐसा यह आठवां गम है।

'सो चेव उक्कोसकालद्विइएसु उव्वन्नो' वही मनुष्य जो कि
 उत्कृष्ट स्थिति को लेकर उत्पन्न हुआ है यदि उत्कृष्ट काल की स्थितिवाले

देषु' लोभये 'नवरं कालादेसेणं जङ्घनेणं पुव्वकोडी' आ कथनमां सातमां गम
 करतां जे बुदाई छे ते देवण अटवी ज छे के-अडियां ते एव कागनी अपे
 क्षाथी दस हजार वर्ष अधिक अेक पूर्व कोटी सुधी अने उत्कृष्टथी आतीस हजार
 वर्ष अधिक चार पूर्वकोटि सुधी मनुष्य गतिनुं अने नरकगतिनुं सेवन करे
 छे. अने अटला ज काण सुधी ते तेमां गमना गमन-अवरवर करे छे.

आ रीते आ आठमो गम छे.

'सो चेव उक्कोसकालद्विइएसु उव्वन्नो' ते मनुष्य के जे उत्कृष्ट स्थितिथी
 उपन्न थये छे. जे उत्कृष्ट काणनी स्थितिवाणा रत्नप्रभा संभंधी नैरयिकेमां

स्थितिकनैरयिकेपूत्पद्यते ? गौतम ! जघन्यत उत्कृष्टतश्च सागरोपमस्थितिकेषु उत्पद्यन्ते इत्युत्तरम् । एवं ते खलु भदन्त ! जीवा एकसमयेन कियन्तो नरकावासे समुत्पद्यन्ते इति प्रश्नस्य जघन्यतः एको वा द्वौ वा त्रयो वा उत्कृष्टतः संख्यातावेत्यादिक सर्वे सप्तमगमदेव इहापि बोद्धव्यमित्येन देव दर्शयति 'सत्त्वेव सत्तमगमवत्त्वया' सैव सप्तमगमवत्त्वयता अत्र समग्राऽपि वक्तव्या । षड्वैलक्षण्यं तदाह—'नवरं इत्यादि, 'नवरं कालादेसेण जहन्नेणं सागरोवमं पुव्वकोडीए अब्भहियं, उक्कोसेणं चत्तारि सागरोवमाइं चउहिं पुव्वकोडीहिं अब्भहियाइं'

रत्नप्रभा सम्बन्धी नैरयिकों में उत्पन्न होने के योग्य है तो हे भदन्त ! वह वहां कितने काल की स्थितिवाले नैरयिकों में उत्पन्न होता है ? इस गौतम के प्रश्न का उत्तर देते हुए प्रभु उनसे कहते हैं—गौतम ! ऐसा वह मनुष्य जघन्य से एक सागरोपम की स्थितिवाले नैरयिकों में और उत्कृष्ट से भी एक सागरोपम की स्थिति वाले नैरयिकों में उत्पन्न होता है । इसी प्रकार से गौतम के इस प्रश्न का कि हे भदन्त ! ऐसे वे जीव वहां एक समय में कितने उत्पन्न होते हैं ? उत्तर प्रभु ने ऐसा दिया है कि गौतम ! ऐसे वे जीव वहां एक समय में कम से कम एक अथवा दो अथवा तीन उत्पन्न होते हैं और उत्कृष्ट से संख्यात उत्पन्न होते हैं—इत्यादि सब कथन यहां सप्तम गम के जैसा ही जानना चाहिये, परन्तु फिर भी जो यहां अन्तर है—वह इस प्रकार से है—'नवरं कालादेसेणं जहन्नेणं सागरोवमं पुव्वकोडीए अब्भहियं, उक्को

उत्पन्न थवाने योग्य होय, तो हे भगवन् ते त्यां डेटला काण्णी स्थितिवाणा नैरयिकेमां उत्पन्न थाय छे ? गौतमस्वामीना आ प्रश्नो उत्तर आपता प्रभु कडे छे डे-डे गौतम ! ओवे ते मनुष्य जघन्यथी ओक सागरोपमनी स्थितिवाणा नैरयिकेमां अने उत्कृष्टथी सागरोपमनी स्थितिवाणा नैरयिकेमां उत्पन्न थाय छे. ओरू रीते इरी गौतमस्वामी पूछे छे डे-डे भगवन् ओवा ओवे त्यां ओक समयमां डेटला उत्पन्न थाय छे ? आ प्रश्ना उत्तरमां प्रभुओ ओपुं कहुं डे-डे गौतम ! ओवा ते ओवे त्यां ओक समयमां ओछामां ओछा ओक अथवा ओ अथवा त्रभु उत्पन्न थाय छे. अने उत्कृष्टथी संख्यातपण्णे उत्पन्न थय छे. इत्यादि तमाम कथन सातमा गमना इथन प्रभाण्णे सम-जुं. 'नवरं' तो पण्णु ते कथन करतां आ कथनमां ने इरइर छे, ते आ प्रभाण्णे छे कालादेसेणं' जहन्नेणं सागरोवमं पुव्वकोडीए अब्भहियं' काण्णी अपेक्षाथी ते ओव जघन्यथी पूर्वकोटि अधिक ओक सागरोपमनी छे 'उक्कोसेणं

एवतियं कालं जाव करेज्जा' नवरं-केवलं वैलक्षण्यम्-कालादेशेन कालापेक्षया जघन्येन सागरोपमं पूर्वकोट्यभ्यधिकम्, उत्कर्षेण-चत्वारि सागरोपमाणि चतसृभिः पूर्वकोटिभिरभ्यधिकानि 'एवद्वयं कालं जाव करेज्जा' एतावन्तं कालं यालत्कुर्यात् एतावत्कालपर्यन्तं मनुष्यगतिं नारकगतिं च सेवेत एतावन्तमेव कालं मनुष्यगतौ नारकगतौ च गमनागमने कुर्यादिति नवमो गमः ९ ॥सू० ७॥

अथ मनुष्यमधिकृत्य रक्षप्रभानरकाश्रितविचारं समाप्य शर्करामभादि षष्ठ-पृथिवीपर्यन्तनरकाश्रितविचारं दर्शयितुमाह-पञ्जत्तसंखेज्जवासाउय०' इत्यादि ।

मूलम्-पञ्जत्तसंखेज्जवासाउयसन्निमणुस्से णं भन्ते! जे भविए सक्करप्पभाए पुढवीए णेरइएसु उववज्जित्तए, से णं भन्ते! केवद्वयकालट्टिइएसु उववज्जेज्जा? गोयमा! जहन्नेणं सागरोवमट्टिइएसु उक्कोसेणं ति सागरोवमट्टिइएसु उववज्जेज्जा । ते णं भन्ते! जीवा एगसमएणं केवद्वया उववज्जंति सो चेव रयणप्पभापुढवीगमओ णेयव्वो । नवरं सरीरोगाहणां जहन्नेणं रयणिपुहुत्तं उक्कोसेणं पंचधणुसयाइं । ठिई जहन्नेणं वासपुहुत्तं

सेणं चत्वारि सागरोवमाहं चउहिं पुव्वकोडीहिं अब्भहियाइं एवतियं कालं जाव करेज्जा' काल की अपेक्षा वह जीव जघन्य से तो एक पूर्वकोटि अधिक एक सागरोपम तक और उत्कृष्ट से चार पूर्वकोटि अधिक चार सागरोपम तक उस मनुष्य गति का एवं नरक गति का सेवन करता है और इतने ही काल तक वह उस मनुष्य गति में और नरक गति में गमनागमन करता है । ऐसा यह नौवां गम है ॥७॥

चत्वारि सागरोवमाहं चउहिं पुव्वकोडीहिं अब्भहियाइं' अने ७.६.४थी चार पूर्वकोटि अधिक चार सागरोपमनी छे. एवतियं कालं जाव करेज्जा' अटक्षा ङाण सुधी ते मनुष्य गतिनुं अने नारक गतिनुं सेवन करे छे, अने अटला ङाण सुधी ४ ते अ गतिभं गमनागमन करे छे. आ प्रभाषेणो आ नवमो गम छे ॥सू० ७॥

उक्कोसेणं पुव्वकोडी । एवं अणुबंधो वि । सेसं तं चेव जाव
 भवादेशो त्ति । कालादेशेणं जहन्नेणं सागरोवमं वासपुहुत्त-
 मवमहियं । उक्कोसेणं वारससागरोवमाइं चउहिं पुव्वकोडीहिं
 अवमहियाइं, एवइयं जाव करेज्जा । एवं एसा ओहिएसु तिसु
 गमएसु मणुस्सलद्धी । णाणत्तं नेरइयठिई कालादेशेणं संवेहं
 च जाणेज्जा १-२-३ । सो चेव अप्पणा जहन्नकालट्टिइओ जाओ
 तस्स वि तिसु वि गमएसु एस चेव लद्धी । नवरं सरीरोगाहणा
 जहन्नेणं रयणिपुहुत्तं उक्कोसेणं वि रयणिपुहुत्तं, ठिई जहन्नेणं
 वासपुहुत्तं उक्कोसेणं वि वासपुहुत्तं । एवं अणुबंधो वि सेसं जहा
 ओहियाणं । संवेहो सव्वो उवजुंजिऊण भाणियव्वो ४-५-६ ।
 सो चेव अप्पणा उक्कोसकालट्टिइओ जाओ, तस्स वि तिसु
 वि गमएसु इमं णाणत्तं सरीरोगाहणा जहन्नेणं
 पंचधणुसयाइं, उक्कोसेण वि पंच धणुसयाइं, ठिई
 जहन्नेणं पुव्वकोडी उक्कोसेण वि पुव्वकोडी एवं अणु-
 बंधो वि, सेसं जहा पढमगमए नवरं नेरइयठिई य काय-
 संवेहं च जाणेज्जा ७ ८-९ । एवं जाव छट्ट पुढवी, नवरं तच्चाए
 आढवेत्ता, एक्केक्कं संघयणं परिहायइ जहेव तिरिक्खजोणि-
 याणं, कालादेशो वि तहेव नवरं मणुस्सल ठिई भाणियव्वा ।
 पज्जत्तसंखेज्जवासाउय सन्निमणुस्से णं भंते ! जे भविए अहे
 सत्तमाए पुढवीए नेरइएसु उववज्जित्तए, से णं भंते ! केवइय
 कालट्टिइएसु उववज्जेज्जा ? गोयमा ! जहन्नेणं वावीससागरो-
 वमट्टिइएसु उक्कोसेणं तेत्तीससागरोवमट्टिइएसु उववज्जेज्जा ।

ते णं भन्ते! जीवा एगसमएणं केवइया उववज्जन्ति अवसेसो
सो चेव सक्करप्पभापुढवीगमओ णैयठ्वो । नवरं पढमं
संघयणं इत्थियवेयगा न उववज्जन्ति सेसं तं चेव जाव अणु-
बंधो त्ति । भवादेसेणं दो भवग्गहणाइं, कालादेसेणं जहन्नेणं
वावीसं सागरोवमाइं वासपुहुत्तमब्भहियाइं, उक्कोसेणं तेत्तीसं
सागरोवमाइं पुव्वकोडीए अब्भहियाइं एवइयं जाव करेज्जा । १।
सो चेव जहन्नकालट्टिइएसु उववन्नो, एस चेव वत्तव्वया ।
नवरं नेरइयट्टिइं संवेहं च जाणेज्जा । २। सो चेव उक्कोसकाल-
ट्टिइएसु उववन्नो, एस चेव वत्तव्वया नवरं संवेहं च जाणे-
ज्जा । ३। सो चेव अप्पणा जहन्नकालट्टिइओ जाओ, तस्स वि
तिसु वि गमएसु एस चेव वत्तव्वया, नवरं सरीरोगाहणा जह-
न्नेणं रयणिपुहुत्तं, उक्कोसेण वि रयणिपुहुत्तं, ठिई जहन्नेणं वास-
पुहुत्तं उक्कोसेणं वि वासपुहुत्तं, एवं अणुबंधो वि, संवेहो उव-
जुंजिऊण भाणियव्वो ४-५-६ । सो चेव अप्पणा उक्कोसकाल-
ट्टिइओ जाओ, तस्स वि तिसु वि गमएसु एस चेव वत्तव्वया, नवरं
सरीरोगाहणा जहन्नेणं पंचधणुसयाइं, उक्कोसेणं वि पंचधणु-
सयाइं, ठिई जहन्नेणं पुव्वकोडी उक्कोसेण वि पुव्वकोडी, एवं
अणुबंधो वि, णवसु वि एएसु गमएसु नेरइयट्टिइं संवेहं च
जाणेज्जा, सव्वत्थ भवग्गहणाइं दोल्लि जाव णवमगमए,
कालादेसेणं जहन्नेणं तेत्तीसं सागरोवमाइं पुव्वकोडीए अब्भहि-
याइं, उक्कोसेणं वि, तेत्तीसं सागरोवमाइं पुव्वकोडीए अब्भ-

हियाइं एवइयं कालं सेवेज्जा एवइयं कालं गइरागइं करेज्जा-
७-८-९॥ सेवं भंते ! सेवं भंते ! त्ति जाव विहरइ ॥सू० ८॥

चउवीसइमे सए पढमो उद्देसो समत्तो ॥२४-२॥

छाया—पर्याप्तसंख्येयवर्षायुष्कसंज्ञिमनुष्यः खलु भदन्त ! यो भव्या शर्करामभायाः पृथिव्याः नैरयिकेषूपत्तुम् स खलु भदन्त ! कियत्कालस्थितिकेषूपद्येत ? गौतम ! जघन्येन सागरोपमस्थितिकेषु उत्कर्षेण त्रिसागरोपमस्थितिकेषूपद्येत । ते खलु भदन्त ! जीवा एकसमयेन कियन्त उत्पद्यन्ते स एव रत्नप्रभापृथिवीगमको नेतव्यः । नवरं शरीरावगाहना जघन्येन रत्निपृथक्त्वम् उत्कर्षेण पञ्चधनुःशतानि । स्थितिर्जघन्येन वर्षपृथक्त्वम् उत्कर्षेण पूर्वकोटिः, एव मनुबन्धोऽपि, शेषं तदेव यावद्भवादेशइति, कालादेशेन जघन्येन सागरोपमं वर्षपृथक्त्वाऽभ्यधिकम् उत्कर्षेण द्वादशसागरोपमाणि चतसृभिः पूर्वकोटिभिरभ्यधिकानि, एतावन्तं यवत्कुर्यात् । एवमेवा औधिकेषु त्रिषु गमकेषु मनुष्यलब्धिः । नानात्वं नैरयिकस्थिति कालादेशेन संवेधं च जानीयात् १-२-३ । स एवात्मना जघन्यस्थितिको जातः, तस्यापि त्रिष्वपि गमकेषु एषैव लब्धिः । नवरं शरीरावगाहना जघन्येन रत्निपृथक्त्वम् उत्कर्षेणापि रत्निपृथक्त्वम्, स्थितिर्जघन्येन वर्षपृथक्त्वम् उत्कर्षेणाऽपि वर्षपृथक्त्वम् एवमनुबन्धोऽपि । शेषं यथा औधिकानाम्-संवेधः सर्वः-उपयुज्य भणितव्यः ४-५-६ । स एव आत्मना उत्कर्ष कालस्थितिको जातः, तस्याऽपि त्रिष्वपि गमकेषु इदं नानात्वम् शरीरावगाहना जघन्येन पञ्चधनुःशतानि उत्कर्षेणाऽपि पञ्चधनुःशतानि, स्थितिर्जघन्येन पूर्वकोटिः उत्कर्षेणाऽपि पूर्वकोटिः, एवमनुबन्धोऽपि, शेषं यथा प्रथमगमे नवरं नैरयिकस्थिति च कायसंवेधं च जानीयात् ७-८-९ । एवं यावत् पृष्ठपृथिवी ति नवरं तृतीयातः आरभ्य एकैकं संहननं परिहीयते यथैव तिर्यग्योनिकानाम् कालादेशोऽपि तथैव नवरं मनुष्यस्य स्थिति भणितव्या । पर्याप्तसंख्येयवर्षायुष्कसंज्ञिमनुष्यः खलु भदन्त ! यो भव्योऽधः सम्याः नैरयिकेषूपत्तुम्, स खलु भदन्त ! कियत्कालस्थितिकेषूपद्येत ? गौतम ! जघन्येन द्वाविंशतिसागरोपमस्थितिकेषु उत्कर्षेण त्रयस्त्रिंशत्सागरोपमस्थितिकेषूपद्येत । ते खलु भदन्त ! जीवा एकसमयेन कियन्त उत्पद्यन्ते ? अवशेषः स एव शर्करामभापृथिवीगमको नेतव्यः । नवरं प्रथमं संहननम्, स्त्रीवेदका नोत्पद्यन्ते शेषं तदेव यावदनुबन्ध इति, भवादेशेन द्वे भवग्रहणे कालादेशेन जघन्येन द्वाविंशतिः सागरोपमाणि वर्षपृथक्त्वाभ्यधिकानि उत्कर्षेण त्रयस्त्रिंशत्सागरोपमाणि पूर्वकोट्यऽभ्यधिकानि एतावन्तं

यावत्कुर्यात् । १। स एव जघन्यकालस्थितिके रूपपन्नः, एषैव वक्तव्यता नवरं नैरयिकस्थिति संवेधं च जानीयात् । २। स एवोत्कृष्टकालस्थितिके रूपपन्नः, एषैव वक्तव्यता नवरं संवेधं च जानीयात् ३ । स एव आत्मना जघन्यकालस्थितिको-जातः, तस्यापि त्रिष्वपि गमकेषु एषैव वक्तव्यता । नवरं शरीरावगाहना जघन्येन रत्निपृथक्त्वम् उत्कर्षेणाऽपि रत्निपृथक्त्वम् । स्थितिर्जघन्येन वर्षपृथक्त्वम्, उत्कर्षेणापि वर्षपृथक्त्वम्, एवमनुबन्धोऽपि, संवेध उपयुज्य भणि-तव्यः । ४-५-६ । स एवात्मनोत्कर्षकालस्थितिको जातः, तस्याऽपि त्रिष्वपि गमकेषु एषैव वक्तव्यता, । नवरं शरीरावगाहना जघन्येन पञ्चधनुःशतानि, उत्कर्षेणाऽपि पञ्चधनुःशतानि, । स्थितिर्जघन्येन पूर्वकोटिः, उत्कर्षेणाऽपि पूर्वकोटिः ! एवमनुबन्धोऽपि, नवस्वपि एतेषु गमकेषु नैरयिकस्थिति संवेधं च जानीयात्, सर्वत्र भवग्रहणे द्वे, यावत् नवमगमके, कालादेशेन जघन्येन त्रयस्त्रिंशत्, सागरोपमाणि पूर्वकोट्यऽभ्यधिकानि, उत्कर्षेणाऽपि त्रयस्त्रिंशत् सागरोपमाणि पूर्वकोट्यऽभ्यधिकानि, एतावन्तं कालं सेवेत, एतावन्तं कालं गत्यागती कुर्यात् ७-८-९ ! तदेवं भदन्त ! तदेवं भदन्त ! इति यावद्विहरति ॥सू०८ ॥

चतुर्विंशतितमे शतके प्रथमोद्देशकः समाप्तः । २४।१।

टीका—‘पञ्जत्तसंखेज्जवासाउयसन्निमणुस्से णं भंते । पर्याप्तसंखेय-वर्षायुष्कसंज्ञिमनुष्यः खलु भदन्त ! ‘जे भविए’ यो मव्यः ‘सक्करप्पभाए पुढवीए’ शर्कराप्रभायाः पृथिव्याः संवन्धिषु ‘नेरइएसु’ नैरयिकेषु ‘उत्रवज्जित्तए’ उत्पत्तुम्

इस प्रकार से मनुष्य को लेकर रत्नप्रभा के आश्रित विचार को समाप्त करके अब सूत्रकार शर्कराप्रभा से लेकर छठी तमःप्रभा तक के विचार को प्रस्तुत करने के लिये ‘पञ्जत्तसंखेज्जवासाउय’-इत्यादि सूत्र का कथन करते हैं ‘पञ्जत्तसंखेज्ज०’-इत्यादि ।

टीकार्थ—‘पञ्जत्तसंखेज्ज० णं भंते’ हे भदन्त ! जो पर्याप्त संखेय वर्षायुष्क, संज्ञी मनुष्य ‘जे भविए सक्करप्पभाए पुढवीए०’ जो शर्करा-प्रभा पृथिवी के नारकों में उत्पन्न होने के योग्य है वह ‘भंते’ हे भदन्त !

आ प्रभाषु मनुष्येने उद्देशीने रत्नप्रभा संभंधी विचार संपूर्ण करीने छे सूत्रकार शर्कराप्रभाथी लक्षणे ६ छठी तमःप्रभा सुधीने विचार करवा भाटे नीचे प्रभाषु सूत्रपाठ छे छे—‘पञ्जत्तसंखेज्जवासाउयसन्निमणुस्से णं’ इत्यादि

टीकार्थ—छे लगवन् पर्याप्त संभंध्यात वर्षानी आयुष्य वाणा जे संज्ञी मनुष्य ‘जे भविए सक्करप्पभाए पुढवीए’ शर्करा प्रभा पृथ्वीना नारकोमां उत्पन्न

‘से णं भंते !’ स खलु भदन्त ! ‘केवइयकालट्टिइएसु उववज्जेज्जा’ कियत्काल-स्थितिकेषु नैरयिकेषु उत्पद्येत हे भदन्त ! संख्यातवर्षायुष्कः सञ्जिमनुष्यो यः शर्करा पृथिवीनरके समुत्पत्तियोग्यो विद्यते स खलु मनुष्यः कियत्कालस्थितिक-नैरयिकेषूपद्येत इति प्रश्नः । उत्तरमाह—‘गोयमा’ इत्यादि ‘गोयमा’ हे गौतम ! ‘जहन्नेणं सागरोवमट्टिइएसु’ जघन्येन सागरोपमस्थितिकेषु नैरयिकेषु तथा ‘उक्कोसेणं तिसागरोवमट्टिइएसु’ उक्कोसेण त्रिसागरोपमस्थितिकेषु नैरयिकेषूपद्येत इति । ‘ते णं भंते ! जीवा’ ते खलु भदन्त ! जीवाः, एकसमयेन तत्र द्वितीयनरके कियत्संख्यकाः समुत्पद्यन्ते इति प्रश्नः, उत्तरमाह—‘सो चेव रयण-प्पभापुहवीगमओ णेयव्वो’ स एव रत्नप्रभापृथिवीगमो नेतव्यः, रत्नप्रभायां येनैव क्रमेण उत्पादव्यवस्था कथिता तेनैव क्रमेण इहापि वक्तव्या, तथाहि—कियन्त

‘केवइयकालट्टिइएसु उववज्जेज्जा’ कितने काल की स्थिति वाले नैर-यिकों में उत्पन्न होता है ? इसके उत्तर में प्रभु कहते हैं—‘गोयमा’ हे गौतम ! ‘जहन्नेणं सागरोवमट्टिइएसु उक्कोसेणं ति सागरोवमट्टिइएसु उववज्जेज्जा’ वह जघन्यसे उन नारकों में उत्पन्न होता है कि जिन की जघन्य स्थिति एक सागरोपम की होती है और अधिक से अधिक वह उन नारकों में उत्पन्न होता है कि जिनकी उत्कृष्ट से स्थिति तीन सागरोपम की होती है ।

अब गौतम प्रभु से पुनः ऐसा पूछते हैं—‘तेणं भंते जीवा०’ हे भदन्त ! ऐसे वे जीव एक समय में वहां कितने उत्पन्न होते हैं ? इसके उत्तर में प्रभु कहते हैं—‘सो चेव रयणप्पभापुहवीगमओ णेयव्वो’ हे गौतम ! रत्नप्रभा में जिस क्रम से उत्पाद व्यवस्था कही गयी है उसी क्रम से यहां द्वितीय नरक में वह कह लेनी चाहिये जैसे—यहां द्वितीय नरक

थवाने थोअय होय अवेा ते एव ‘भंते’ हे भगवन् ‘केवइयकालट्टिइएसु उवव-ज्जेज्जा’ डेटला काणनी स्थितिवाणनैरयिकेमां उत्पन्न थाय छे ? आ प्रश्नना उत्तरमां प्रभु कडे छे डे—‘गोयमा !’ हे गौतम ! जहन्नेणं सागरोवमट्टिइएसु उव-वज्जेज्जा उक्कोसेणं तिसागरोवमट्टिइएसु उववज्जेज्जा’ ते जघन्यथी तेवा नार-केमां उत्पन्न थाय छे डे जेअनी जघन्य स्थिति अेक सागरोपमनी होय छे. अने अधिकथी अधिक ते अे नारकेमां उत्पन्न थाय छे डे जेअनी स्थिति उत्कृष्टथी त्रयु सागरोपमनी होय छे. इरीथी गौतमस्वामी प्रभुने अेषुं पूछे छे डे—‘से णं भंते जीवा०’ हे भगवन् अवेा ते एवेा अेक समयमां त्यां डेटला उत्पन्न थाय छे ? आ प्रश्नना उत्तरमां प्रभु कडे छे डे—‘सो चेव रयणप्पभा-पुहवी गमओ णेयव्वो’ हे गौतम रत्नप्रभा पृथ्वीमां जे कुमथी उत्पात व्यवस्था कडेवामां आवी छे, अेज कुमथी, अडियां भीज नरकमां ते प्रभाअेनी व्यवस्थ.

उत्पद्यते इति प्रश्नस्य जघन्यत एको वा द्वौ वा त्रयो वा उत्कृष्टतः संख्याता मनुष्या एकसमये तत्र शर्कराप्रमाणरके समुत्पद्यन्ते इत्युत्तरम् तथा शर्कराप्रमायां समुत्पत्स्यमानानां संहननानि षट् भवन्ति । रत्नप्रभापेक्षया यद्वैलक्षण्यं तदर्शयति—
 'नवरं' इत्यादि, 'नवरं शरीरावगाहना जघन्येण रयणिपुहुत्तं' नवरम्—केवलं रत्नप्रभागमापेक्षया इदं वैलक्षण्यं यत् तत्र शरीरावगाहना जघन्येन अंगुलपृथक्त्वम् उत्कृष्टतः पञ्चधनुःशतानि कथितानि इह तु शरीरावगाहना जघन्येन रत्निपृथक्त्वम्, रत्निर्नामवद्भ्रष्टिहस्तः, तथा च वद्भ्रष्टि द्विहस्तादारभ्य नवहस्तपर्यन्ता जघन्या शरीरावगाहना 'उक्कोसेण पंच धणुप्रयाइं' उत्कर्षेण पञ्चधनुःशतानि जघन्येन हस्तपृथक्त्वमुत्कृष्टतः पञ्चधनुःशतानि शरीरावगाहनेति भवत्येव रत्नप्रभायि-

में कितने जीव एक समय में उत्पन्न होते हैं ? इस प्रश्न का उत्तर यही है कि वहां एक समय में जघन्य से एक अथवा दो अथवा तीन और उत्कृष्ट से संख्यात मनुष्य शर्करा प्रभा में उत्पन्न होते हैं । तथा इस शर्करा प्रभा में उत्पन्न होने वाले मनुष्यों को ६ संहनन होते हैं । रत्न-प्रभा पृथिवी के कथन की अपेक्षा यहां जो भिन्नता है उसे अब सूत्र-कार 'नवरं' इत्यादि सूत्रपाठ द्वारा प्रकट करते हैं—इसमें यह कहा गया है कि यहां उत्पन्न होनेवालों के शरीर की अवगाहना जघन्य से रत्नि पृथक्त्व की है, और उत्कृष्ट से पांचसौ धनुष तक की है, बंधी हुई मुट्टी वाले हाथ का नाम रत्नि है, दो रत्नि से लेकर ९ रत्नि का नाम रत्नि पृथक्त्व है, रत्नप्रभा में जाने वाले मनुष्यों की शरीरावगाहना जघन्य से अङ्गुल पृथक्त्व की है और उत्कृष्ट से पांचसौ धनुष

कही लेवी जेधजे जेमके—अडियां णीज नरकमां अक समयमां डेटला एवे उत्पन्न थाय छे ? आ प्रश्नो उत्तर जेज छे डे—त्यां अक समयमां जघन्यथी अक अथवा षे अथवा त्रयु अने उत्कृष्टथी संख्यात मनुष्य शर्करा-प्रभामां उत्पन्न थाय छे. तथा आ शर्कराप्रभा पृथ्वीमां उत्पन्न थावावाणा मनुष्येने ६ छ संहनन होय छे. रत्नप्रभा पृथ्वीना कथननी अपेक्षाथी अडियां आ कथनमां जे जुहापल्लु छे, ते सूत्रकार 'नवरं' इत्यादि सूत्रपाठ द्वारा प्रकट करे छे. तेमां जे कडेवामां आठ्युं छे डे—अडियां शरीरनी अवगाहना जघन्यथी रत्नि पृथक्त्वनी कही छे. अने उत्कृष्टथी पांचसौ धनुष सुधीनी छे जघ करेल मुट्टीवाणा हथनु नाम रत्नि छे जे रत्निथी लघने ६ रत्निनु नाम रत्नि पृथक्त्व छे. रत्नप्रभामां जवावाणा मनुष्येना शरीरनी अवगाहना जघन्यथी आगण पृथक्त्वनी छे. अने उत्कृष्टथी पांचसौ धनुषनी

યાસુમનુષ્યાપેક્ષયા શર્કરાપ્રભાયિયાસુમનુષ્યાણાં શરીરાવગાહનાયાં વૈલક્ષણ્યમિતિ,
 તથા—‘ઠિઈ જહન્નેણં વાસપૃહુત્તં ઉક્કોસેણં પુવ્વકોહી’ સ્થિતિર્જઘન્યેન વર્ષં પૃથક્ત્વમ્
 દ્વિવર્ષાદારમ્બ્ય નવવર્ષપર્યન્તમ્ તથોત્કર્ષેણ પૂર્વકોટિઃ, રત્નપ્રમાગમે સ્થિતિર્જઘ-
 ન્યેન માસપૃથક્ત્વરૂપા કથિતા ઉત્કૃષ્ટતઃ પૂર્વકોટિરિદતુ જઘન્યેન વર્ષપૃથક્ત્વમ્
 ઉત્કૃષ્ટતસ્તુ પૂર્વકોટિરેવેતિ જઘન્યસ્થિત્યંશે ભેદાત્ ઉમયોઃ પ્રકરણયો વૈલક્ષણ્યમ્ ।
 ‘એવમણુવંધો વિ’ એવમ્—સ્થિતિવદેન અનુબન્ધોઽપિ જઘન્યેન વર્ષપૃથક્ત્વં દ્વિવ-
 ર્ષાદારમ્બ્ય નવવર્ષપર્યન્તમ્ ઉત્કૃષ્ટતઃ પૂર્વકોટિઃ, સ્થિતિરુપાત્વાદનુબન્ધસ્ય, પૂર્વ
 પ્રકરણે જઘન્યેન અનુબન્ધઃ માસપૃથક્ત્વરૂપઃ કથિતઃ इह तु वर्षपृथक्त्वरूप इति
 ભવત્યેવ ઉમયત્રાપિ વૈલક્ષણ્યમિતિ । ‘સેસં તં ચેવ’ શેષં તદેવ અવગાહનાસ્થિ

કી હૈ, इस प्रकार यह अन्तर रत्नप्रभा में जाने वाले और शर्कराप्रभा में जानेवाले मनुष्यों के शरीरावगाहना में होता है—‘ठिई जहन्नेणं वास पुहुत्तं उक्कोसेणं पुव्वकोही’ रत्नप्रभा में जानेवाले मनुष्यों की स्थिति जघ य से मास पृथक्त्वकी होती है और उत्कृष्ट से वह एक पूर्वकोटि की होती है और शर्कराप्रभा में जानेवाले मनुष्यों की स्थिति जघन्य से वर्षपृथक्त्व की होती है और उत्कृष्ट से एक पूर्वकोटि की होती है इस प्रकार यह स्थिति की अपेक्षा अन्तर है । ‘एवं अणुवंधो वि’ स्थिति के जैसा अनुबन्ध में भी अन्तर है—जघन्य से वह वर्ष पृथक्त्व को है और उत्कृष्ट से पूर्वकोटि का है रत्नप्रभा में यह जघन्य से मासपृथक्त्व का और उत्कृष्ट से एक पूर्वकोटि का है । इस प्रकार यह अनुबन्ध की अपेक्षा अन्तर हैं । ‘सेसं तं चैव’ इन बातों के अतिरिक्त और सब

છે. આ રીતે આ જુનાઈ રત્નપ્રભામાં જવાવાળા અને શર્કરા પ્રભામાં જવા
 વાળા મનુષ્યોના શરીરની અવગાહના સંબંધમાં કહેલ છે તથા ‘ઠિઈ જહન્નેણં
 વાસપુહુત્તં ઉક્કોસેણં પુવ્વકોહી’ શર્કરા પ્રભામાં જવાવાળા મનુષ્યોની સ્થિતિ
 જઘન્યથી વર્ષ પૃથક્ત્વની હોય છે. અને ઉત્કૃષ્ટથી એક પૂર્વકોટીની છે. રત્ન-
 પ્રભામાં જવાવાળા મનુષ્યોની સ્થિતિ જઘન્યથી માસ પૃથક્ત્વની હોય છે.
 અને ઉત્કૃષ્ટથી તે પૂર્વકોટીની છે. આ રીતે આ સ્થિતિ સંબંધી જુદાપણું
 છે, ‘એવં અણુવંધો વિ’ સ્થિતિની જેમ અનુબંધમાં પણ અંતર છે, તે જઘ-
 ન્યથી વર્ષ પૃથક્ત્વનું છે. અને ઉત્કૃષ્ટથી પૂર્વકોટી સુધીનું છે. રત્નપ્રભામાં તે
 જઘન્યથી માસ પૃથક્ત્વનું અને ઉત્કૃષ્ટથી એક પૂર્વકોટીનું છે. એજ રીતે આ
 અનુબંધ સંબંધી જુદા પણું છે. ‘સેસં તં ચેવ’ આ કથન શિષ્યાય ધીજુ

ત્યુવન્ધૈરતિરિક્તં સંહનનાદિક સર્વં ભવાદેશપર્યવસાનમ્ તદેવ-રત્નપ્રભાગમવદેવ
 દ્રષ્ટવ્યમિતિ । 'કાલાદેસેણં જહન્નેણં સાગરોવમં વાસપુહુત્તમઞ્મહિયં' કાલાદેસેન-
 કાલાપેક્ષયા જઘન્યેન સાગરોપમં વર્ષપૃથક્ત્વાભ્યધિ । સુ. 'ઉક્કોસેણં વારસસાગરોવ-
 માઈ' ઉત્કર્ષેણ દ્વાદશસાગરોપમાણિ, 'ચઝહિં પુવ્વકોઢીહિં અઞ્મહિયાઈ' ચત્તસુમિઃ
 પૂર્વકોટિમિરભ્યધિકાનિ 'એવહ્યં જાવ કરેજ્જા' એતાવન્તં યાવત્કુર્યાત્ એતાવન્તં કાલં
 મનુષ્યગતિં નારકગતિં ચ સેવેત તથા એતાવન્તમેવ કાલં મનુષ્યગતીં નારકગતીં ચ
 ગમનાગમને કુર્યાદિતિ । 'એવં એસા ઓહિએસુ તિસુ ગમએસુ મણુસસલઢ્ઢી' એવમેષા
 ઔધિકેષુ 'ઓહિઓ ઓહિએસુ ૧ ઓહિઓ જહન્નઢ્ઢિઃએસુ ૨ ઓહિઓ ઉક્કોસઢ્ઢિઃ-
 એસુ ૩, તથહિ ઔધિક ઔધિકેષુ ૧ ઔધિક જઘન્યસ્થિતિકેષુ ૨ ઔધિક
 ઔધિકોત્કૃષ્ટસ્થિતિકેષુ ૩ ઉત્પદ્યેત એતે ઔધિકાસુત્તયો ગમાઃ, એતેષુ
 ત્રિષુ ગમકેષુ મનુષ્યસ્ય લઘ્વિઃ-પરિમાણસંહનનાદીનાં પ્રાપ્તિઃ । 'ણાણત્તં
 નેરહ્યઠિઈં કાલાદેસેણ સંવેહં ચ જાણેજ્જા' નાનાત્વં નૈરથિકસ્થિતિ કાલા-

કથન સંહનન આદિ સમ્બન્ધી ભવાદેશ તક કા રત્નપ્રભા સમ્બન્ધી ગમ
 કે જૈસા જાનના ચાહિયે, 'કાલાદેસેણં જહન્નેણં સાગરોવમં વાસપુહુત્ત-
 મઞ્મહિયં' કાલ કી અપેક્ષા વહ મનુષ્ય જઘન્ય સે વર્ષ પૃથક્ત્વ અધિક
 એક સાગરોપમ તક ઓર ઉત્કૃષ્ટ સે 'વારસસાગરોવમાઈ ચઝહિં પુવ્વ-
 કોઢિહિં અઞ્મહિયાઈ' ચાર પૂર્વકોટિ અધિક ચારહ સાગરોપમ તક ડસ
 મનુષ્ય ગતિ કા ઓર નરક ગતિ કા સેવન કરતા હૈ ઓર હતને હી
 કાલ તક વહ ડનમેં ગમનાગમન કરતા હૈ, ૧ 'એવં એસા ઓહિ-
 એસુ તિસુ ગમએસુ મણુસસ લઢ્ઢી' હસ પ્રકાર ઔધિક મેં,
 ઔધિક જઘન્ય સ્થિતિ વાલો મેં ઓર ઔધિક ઉત્કૃષ્ટ સ્થિતિ-
 વાલો મેં હન ઔધિક તીનોં ગમોં મેં-પ્રથમ દ્વિતીય તૃતીય મનુષ્ય
 કી વહ અનન્તરોક્ત લઘ્વિ-પરિમાણ સંહનન આદિ કી પ્રાપ્તિ રૂપ વક્ત-
 વ્યતા કહ લેની ચાહિયે, 'ણાણત્તં નેરહ્યઠિઈં કાલાદેસેણં સંવેહં ચ

તમામ કથન સંહનન વિગેરે સંબધી ભવાદેશ સુધીતું રત્નપ્રભાના ગમમાં
 કહ્યા પ્રમાણેતું છે. તેમ સમજવું. 'કાલાદેસેણં જહન્નેણં સાગરોવમં વાસપુહુત્ત-
 મઞ્મહિયં' કાળની અપેક્ષાથી તે મનુષ્ય જઘન્યથી વર્ષ પૃથક્ત્વ અધિક એક
 સાગરોપમ સુધી અને ઉત્કૃષ્ટથી 'વારસસાગરોવમાઈ' ચઝહિં પુવ્વકોઢીહિં
 અઞ્મહિયાઈ' ચાર પૂર્વકોટિ અધિક ચાર સાગરોપમ સુધી તે મનુષ્ય ગતિતું
 અને નરક ગતિતું સેવન કરે છે. અને એટલા જ કાળ સુધી તે તેમાં ગમ-
 નાગમન કરે છે. 'એવં એસા ઓહિએસુ તિસુ ગમએસુ મણુસસ લઢ્ઢી' એ રીતે
 ઔધિક ઔધિકમાં, ઔધિક જઘન્ય સ્થિતિ વાળાઓમાં અને ઔધિક ઉત્કૃષ્ટ
 સ્થિતિ વાળાઓમાં આ ત્રણે ગમોમાં મનુષ્યની તે અનન્તરોક્તલઘ્વિ, પરિ-
 માણ સંહનન વિગેરેની પ્રાપ્તિ રૂપ કથન કરી લેવું જોઈએ. 'ણાણત્તં નેરહ્ય-
 ઠિઈં કાલાદેસેણં સંવેહં ચ જાણેજ્જા' પરંતુ વિશેષ પણ છે કે-નૈરથિકની

देशेन कायसंवेध चापि जानीयात् नानात्वम्-पार्थक्यं तु इदम् यत् नारकस्थिति कालादेशेन कायसंवेधं च जानीयात् तत्रौधिकप्रथमगमे स्थित्यादिकं कथितमेव, द्वितीयगमे तु 'औघिको जघन्यस्थितिकेषु' इत्यत्र नारकस्थितिर्जघन्योत्कृष्टाभ्यां सागरोपमम् कालादेशेन तु कायसंवेधो जघन्येन वर्षपृथक्त्वाधिकं सागरोपम् उत्कृष्टतस्तु चतुःपूर्वकोट्यभ्यधिकसागरोपमचतुष्टयम् । तृतीयेऽपि औधिकगमे एवमेव, भेदस्तु एतावान् यत् सागरोपमस्थाने सागरोपमत्रयम् सागरोपम-चतुष्टयस्थाने उत्कृष्टतो द्वादशसागरोपमं वक्तव्यम् इति । अथ चतुर्था दिगमत्रयमाह-सोचेव' इत्यादि । 'सो चेव अप्पणा जहन्नकालट्टिहओ जाओ' स एव आत्मना जघन्यकालस्थितिको जातः, स संज्ञिपञ्चेन्द्रियपर्याप्तो मनुष्यः स्वयं जघन्यकालस्थितिमान् जातः स यदि शर्कराप्रभायां नारकतया उत्पद्येत,

जाणेज्जा' पर विशेषता ऐसी है कि नैरयिक की स्थिति को एवं कालादेश से कायसंवेध को जानना चाहिये, इनमें औघिक प्रथम गम में स्थिति आदि के सम्बन्ध में कहा ही जा चुका है, द्वितीय गम में नारक की स्थिति जघन्य से सागरोपम मात्र है, तथा कालादेश से काय संवेध जघन्य से वर्ष पृथक्त्व अधिक एक सागरोपम का और उत्कृष्ट से चार पूर्वकोटि अधिक चार सागरोपम का है, तृतीय औघिक गम में भी इसी प्रकार का कथन है परन्तु भिन्नता इतनी सी ही है कि सागरोपम के स्थान में जघन्य से तीन सागरोपम, एवं सागरोपम चतुष्टय के स्थान में उत्कृष्ट से १२ सागरोपम कहना चाहिये ३ 'सोचेव अप्पणा जहन्न कालट्टिहओ जाओ' वही संज्ञी पञ्चेन्द्रिय पर्याप्त मनुष्य यदि जघन्य काल की स्थिति वाला होवे और शर्करा प्रभा में उत्पन्न होवे इत्यादि

स्थितिने अने कालादेशथी कायसंवेधने समज्जवा लेछये, आमां औघिक अे पहेलो गम छे. स्थिति विगेरेना संबंधमां कथन कडेव.छ गयुं छे. जीण गममां नारकनी स्थिति जघन्यथी सागरोपम मात्र ज छे, तथा कालादेशथी कायसंवेध जघन्यथी वर्ष पृथक्त्व अधिक अेक सागरोपमने. अने उत्कृष्टथी चार पूर्वकोटि अधिक चार सागरोपमनुं छे. त्रीण औघिक गममां पण्ण अेज्जीतनुं कथन छे परन्तु बुदा पण्ण अेटलुं ज छे के-सागरोपमना स्थाने जघन्यथी त्रण्ण सागरोपम अने चार सागरोपमना स्थाने उत्कृष्टथी १२ चार सागरोपम कडेवा लेछये. 'सो चेव अप्पणा जहन्नकालट्टिहओ जाओ' तेज् संज्ञी पञ्चेन्द्रिय तिर्थंअ मनुष्य ले जघन्य कालनी स्थितिवाणे होय अने शर्करा प्रभामां उत्पन्न थाय तो आ संबंधना त्रजे गमोमां आ पूर्वोक्त

इत्यादिषु 'तस्स वि तिसु वि गमएसु एम चेव लद्धी' त्रिष्वपि चतुर्थपञ्चमपष्ठेषु गमकेषु एषैव लब्धिः चतुर्थादिगमत्रयं यथा—'सो चेव अप्पणा जहन्नकालद्विओ-जाओ१,(४) ४सो चेव जहन्नकालद्विएसु उववन्नो२,(५) सो चेव उववन्नोसकाल-द्विएसु उववन्नो३,(६)' स एव आत्मना जघन्यकालस्थितिको जातः१,(४) स एव जघन्यकालस्थितिकेषु उत्पन्नः२,(५) स एव उत्कृष्टकालस्थितिकेषु उत्पन्नः ३,(६) इतिच्छाया । स्वयं जघन्यकालस्थितिकः शर्कराप्रभायामुत्पद्येत इति एको-गमः१ । स्वयं जघन्यकालस्थितिको 'जघन्यकालस्थितिकशर्कराप्रभानारकेषूत्पद्येत इति द्वितीयो गमः२ । स्वयं जघन्यकालस्थितिकः उत्कृष्टकालस्थितिक शर्कराप्रभा नारकतयोत्पद्येत इति तृतीयो गमः३ । तदेतत् त्रिष्वपि चतुर्थपञ्चमपष्ठेषु गमेषु औघिकगमत्रयत्रदेव परिमाणसंहननादिप्राप्तिरूपा लब्धिः समानैव ज्ञातव्या, सर्वे परिमाणसंहननादिकम् औघिकत्रदेव ज्ञातव्यम् । औघिकगमा पेक्षया यद्वैलक्षण्यम् तत् स्वयमेव सूत्रकारो दर्शयति—'णवरं' इत्यादि,

तीनों गमों में यहीं पूर्वोक्त वक्तव्यता कह लेनी चाहिये, वे तीन गम इस प्रकार के हैं—स्वयं वह जघन्यकाल की स्थिति वाला है, और शर्करा प्रभा में उत्पन्न होता है १' '४ स्वयं जघन्य काल की स्थितिवाला है और वह जघन्य काल की स्थिति वाले शर्करा प्रभा के नारक में उत्पन्न होता है २(५) स्वयं जघन्य काल की स्थिति वाला है और वह उत्कृष्ट काल की स्थिति वाले शर्करा प्रभा के नैरयिकों में उत्पन्न होता है ३ ६) इस प्रकार इन पांच छह मात तीनों गमों में औघिक गमत्रय के जैसा ही परिमाण संहनन आदि की प्राप्ति रूप लब्धि समान ही जाननी चाहिये अर्थात् यहाँ समस्त परिमाण संहनन आदिक सब औघिक गम के जैसे ही कह लेना चाहिये, परन्तु औघिक गम की अपेक्षा जो भिन्नता है

કચન જ કહી લેવું જોઈએ. અર્થાત્ સ્વયં તે જઘન્ય કાળની સ્થિતિવાળો છે. અને શર્કરા પ્રભામાં ઉત્પન્ન થાય છે. એ પ્રમાણેના આ પહેલો ગમ કહ્યો છે ૧

પોતે જઘન્ય કાળની સ્થિતિવાળો છે. અને તે જઘન્ય કાળની સ્થિતિવાળા શર્કરાપ્રભા પૃથ્વીના નારકોમાં ઉત્પન્ન થાય છે. ૨ પોતે જઘન્ય કાળની સ્થિતિ વાળો હોય અને તે ઉત્કૃષ્ટ કાળની સ્થિતિવાળા શર્કરા પ્રભા પૃથ્વીના નૈર-યિકોમાં ઉત્પન્ન થાય છે. ૩ એ રીતે ત્રણ ગમેમાં ઔઘિકના ત્રણ ગમે પ્રમાણે જ પરિમાણ, સંહનન વિગેરેની પ્રાપ્તિ રૂપ લબ્ધિ પ્રમાણેજ સમજવું. અર્થાત્ અહિયાં પરિમાણ, સંહનન વિગેરે તમામ ઔઘિક ગમમાં કહ્યા અનુ-સાર કહેવા જોઈએ. પરંતુ ઔઘિકગમ કરતાં આ કચનમાં જે શુદ્ધાપણુ છે.

‘નવરં સરીરોગાહના જહન્નેણં રયણિપુહુત્તં’ નવરમ્—કેવલં શરીરાવગાહના જઘન્યતો રત્નિપૃથક્ત્વમ્—દ્વિહસ્તાદારમ્ નવહસ્તપર્યન્તમ્ ઇતાવતા ઇદં નિશ્ચીયતે યત્ દ્વિતીયનારકપૃથિવ્યાં દ્વિહસ્તપ્રમાણશરીરાવગાહનાતો હીનતરાવગાહનાવન્તો નારકત્તયા નૈવ ઉત્પદ્યન્તે ઇતિ, ‘ઉક્કોસેણ વિ રયણિપુહુત્તં’ ઉત્કર્ષેણાપિ રત્નિપૃથક્ત્વં શરીરાવગાહના તથા ચ જઘન્યોત્કૃષ્ટાભ્યામુભાભ્યામપિ શરીરાવગાહના રત્નિપૃથક્ત્વમેવ દ્વિતીયનારકોત્પિત્સૂનામિતિ । ‘ઠિઈ જહન્નેણં વાસપુહુત્તં’ સ્થિતિર્જઘન્યેન વર્ષપૃથક્ત્વમેવ દ્વિતીયનારકજીવાનાં સ્થિતિર્જઘન્યેન વર્ષપૃથક્ત્વં ભવતિ ‘ઉક્કોસેણ વિ વાસપુહુત્તં’ ઉત્કર્ષેણાઽપિ વર્ષપૃથક્ત્વમેવ । સ્થિતિર્દ્વિતીયનારકજીવાનામિતિ । ‘એવં અણુવંધોઽવિ એમ્—સ્થિતિવદેવ અનુવન્ધોઽપિ જઘન્યેન વર્ષપૃથક્ત્વમ્ ઉત્કર્ષેણાઽપિ વર્ષપૃથક્ત્વમ્ દ્વિવર્ષાદારમ્ નવ-

ઉસે ‘નવરં’ ઇત્યાદિ સૂત્રપાઠ દ્વારા પ્રદર્શિત કરને કે અભિપ્રાય સે સૂત્રકાર કહતે હૈ કિ—યહાં પર શરીરાવગાહના જઘન્ય સે રત્નિ પૃથક્ત્વ કી હૈ—દો હાથ સે લેકર નૌ હાથ તક કી હૈ—હસસે યહ નિશ્ચિત હોતા હૈ કિ દ્વિતીય નારક પૃથિવી મેં દ્વિ હસ્ત પ્રમાણ કી અવગાહના સે હીનતર અવગાહનાવાલે ઉત્પન્ન નહીં હોતે હૈ । તથા ઉત્કૃષ્ટ સે મી શરીર કી અવગાહના યહાં રત્નિ પૃથક્ત્વ કી હૈ, હસ પ્રકાર યહાં દ્વિતીય નરક મેં જઘન્ય ઓર ઉત્કૃષ્ટ દોનોં રુપ સે શરીર કી અવગાહના રત્નિપૃથક્ત્વ કી હી હૈ, તથા—‘ઠિઈ જહન્નેણં વાસપુહુત્તં’ સ્થિતિ જઘન્ય સે વર્ષ પૃથક્ત્વ કી હૈ ઓર ‘ઉક્કોસેણ વિ વાસપુહુત્તં’ ઉત્કૃષ્ટ સે મી વર્ષ પૃથક્ત્વ કી હૈ, હસી પ્રકાર સે દ્વિતીય નરક મેં ઉત્પન્ન હોનેવાલે મનુષ્યોં કા ‘એવં અણુવંધોવિ’ હસી પ્રકાર અનુબંધ મી જઘન્ય ઓર ઉત્કૃષ્ટ સે વર્ષ

તે ઇતાવતાં સૂત્રકાર “નવરં” ઇત્યાદિ સૂત્ર પાઠ કહે છે તેમાં સૂત્રકાર કહે છે કે—અહિયાં શરીરની અવગાહના જઘન્યથી રત્નિ પૃથક્ત્વની છે. એટલે કે એ હાથથી લકને નવ હાથ સુધીની છે આથી એ નિશ્ચય થાય છે કે—બીજી નારક પૃથ્વીમાં એ હસ્ત પ્રમાણની અવગાહનાથી હીનતર અવગાહના વાળા ઉત્પન્ન થતા નથી. તથા ઉત્કૃષ્ટથી પણ શરીરની અવગાહના અહિયાં રત્નિપૃથક્ત્વની છે એ રીતે અહિયાં બીજા નરકમાં જઘન્ય અને ઉત્કૃષ્ટ બન્ને રૂપે શરીરની અવગાહના રત્નિ પૃથક્ત્વની કહી છે. તથા ‘ઠિઈ જહન્નેણં વાસપુહુત્તં’ સ્થિતિ જઘન્યથી વર્ષ પૃથક્ત્વની છે. ‘ઉક્કોસેણ વિ વાસપુહુત્તં’ ઉત્કૃષ્ટથી વર્ષ પૃથક્ત્વની છે. એવીજ રીતે બીજા નરકમાં ઉત્પન્ન થનારા મનુષ્યને ‘એવં અણુવંધોવિ’ અનુબંધ પણ જઘન્ય અને ઉત્કૃષ્ટથી વર્ષ પૃથક્ત્વનો છે ‘સેસ

वर्षपर्यन्तम् 'सेसं जहा-ओहियाणं' शेषं यथा औघिकानाम् अवगाहनास्थितित्य-
नुबन्धैर्यदवशिष्टं लेख्यादिकं तत् सर्वं यथा औघिकप्रकरणे कथितं तथैव इहापि-
ज्ञातव्यमिति । 'संवेहो सव्यो उवजुंजिऊण भाणियव्वो' संवेधो सर्वः उपयुज्य-
भणितव्यः स चैवं जघन्यस्थितिको मनुष्यः औघिकेषु इत्यत्र चतुर्थगमे कायसंवेधः
कालादेशेन जघन्यतो वर्षपृथक्त्वाधिकमेकं सागरोपम् उत्कर्षेण तु वर्षपृथक्त्व-
चतुष्काधिकानि द्वादशसागरोपमाणि । जघन्यस्थितिको मनुष्यो जघन्यस्थितिकेषु
नारकेषु इत्यत्र पञ्चमे गमे कालादेशेन जघन्येन कालतः कायसंवेधो वर्षपृथक्त्वाधि

पृथक्त्व का है । 'सेसं जहा ओहियाणं' अवगाहना स्थिति एवं अनु-
बन्ध के सिवाय बाकी का और सब लेख्यादि सबबन्धी कथन
औघिक प्रकरण में जैसा कहा गया है वैसा ही यहां पर भी
जानना चाहिये । 'संवेहो सव्वो उवजुंजिऊण भाणियव्वो' संवेध सब-
जघन्य उत्कृष्ट यहां विचार कर कहना चाहिये, जैसे कि-जघन्य
स्थितिवाला मनुष्य शर्करा प्रभा के नैरयिकों में उत्पन्न होता है तो इस
गम में कायसंवेध काल की अपेक्षा जघन्य से वर्ष पृथक्त्व से अधिक
एक सागरोपम का है, और उत्कृष्ट से वह चार वर्षपृथक्त्व अधिक
१२ सागरोपम का है, यदि जघन्य स्थिति वाला मनुष्य जघन्य स्थिति-
वाले नैरयिकों में उत्पन्न हो जाता है तो इस प्रकार के इस द्वितीय गम
में काल की अपेक्षा जघन्य से कायसंवेध वर्ष पृथक्त्व अधिक एक

जहा ओहियाणं' अवगाहना, स्थिति अने अनुबन्ध शिवाय भाडीनुं पीणु तमाम
लेख्या विगेरे स बन्धीनुं कथन औघिक प्रकरणमां ने प्रभाणे कडेवामां आवेल
छे, अने प्रभाणे अडियां पणु समज्जुं. 'संवेहो जहा उवजुंजिऊण भाणियव्वो'
संवेध अडियां विचारिने कडेवे। नेधं अे केम के-जघन्य स्थितिवाणे। मनुष्य
शर्करा प्रभा पृथ्वीना नैरयिकेमां उत्पन्न थं नय छे, तो आ गममां काय
संवेध कायनी अपेक्षाथी जघन्यथी वर्षपृथक्त्वथी वधारे अेक सागरोपमने।
छे अने उत्कृष्टथी ते अर वर्ष पृथक्त्व अधिक १२ आर सागरोपमने। छे.
ने जघन्य स्थितिवाणा नैरयिकेमां उत्पन्न थय तो आ रीतना आ पीणु
गममां कायनी अपेक्षा अे जघन्यथी कायसंवेध वर्षपृथक्त्व अधिक अेक
सागरोपमने। छे. अने उत्कृष्टथी ते वर्षपृथक्त्व अधिक अर सागरोपमने। छे

કમેકં સાગરોપમમ્, ઉત્કૃષ્ટતસ્તુ ચત્વારિ સાગરોપમાણિ વર્ષપૃથક્ત્વાધિકાનિ એવમેવ ષષ્ઠોઽપિ ગમો વોદ્વ્યમ્ ઇતિ । ૪-૫-૬ 'સો ચેવ અપ્પણા ઉક્કોસકાલદ્વિહો જાઓ' સ એવાત્મનોત્કૃષ્ટકાલસ્થિતિકો જાતઃ, યદિ મનુષ્યઃ સ્વયમુત્કૃષ્ટકાલસ્થિતિકો ભવેત્ અથ ચ શર્કરાપ્રમાખ્યદ્વિતીયે નરકે સમુત્પદ્યેત 'તસ્સ ત્વિ' તસ્યાઽપિ યો મનુષ્યઃ સ્વયમુત્કૃષ્ટકાલસ્થિતિકઃ શર્કરાપ્રમાયાં નારકતથોત્પત્તિયોગ્ય-સ્તસ્યાઽપિ ગમત્રિકવદિત્યર્થઃ 'તિસુ ત્વિ ગમણ્ણુ' ત્રિષ્વપિ ગમેષુ સપ્તમાષ્ટમનવમેષુ તત્ર પ્રથમો ગમઃ સપ્તમરૂપઃ સ સૂત્રે એવ પ્રદર્શિતઃ ૭, શેરૌ દ્વૌ ગમૌ યથા- 'સો ચેવ જહન્નકાલદ્વિહણ્ણુ ઉવવન્નો ૮, સો ચેવ ઉક્કોસકાલદ્વિહણ્ણુ ઉવવન્નો ૯ । સ એવ જઘન્યકાલસ્થિતિકેષૂત્પન્નઃ ૮, સ એવોત્કૃષ્ટકાલસ્થિતિકેષૂત્પન્નઃ ૯, ઇતિ-લ્હાયા' ઇત્યેતેષુ ત્રિષુ ગમેષુ 'ઇમં ણાણત્તં' ઇદં નાનાત્વમવગન્તવ્યમિતિ, 'સરી

સાગરોપમ કા હૈ, ઓર ઉત્કૃષ્ટ સે મી વહ ચાર વર્ષપૃથક્ત્વ અધિક ચાર સાગરોપમ કાં હૈ, હસી પ્રકાર છઠ્ઠા ગમ મી જાનના ચાહિયે ૪-૫-૬ 'સોચેવ અપ્પણા ઉક્કોસકાલદ્વિહો જાઓ 'યદિ વહ સંજ્ઞી પચ્ચેન્દ્રિય પર્યાપ્ત મનુષ્ય ઉત્કૃષ્ટ સ્થિતિ વાલા હૈ ઓર વહ શર્કરા પ્રમા નામ કે દ્વિતીય નરક કે નારકી પર્યાપ્ત સે ઉત્પન્ન હોને કે યોગ્ય હૈ 'તસ્સ તિસુ ત્વિ ગમણ્ણુ' હસકે મી સાત આઠ નૌ-હન તીન ગમો મેં પ્રથમ ગમ અર્થાત્ સાતવાં ગમ તો સૂત્ર મેં કહ દિયા હૈ દૂસરે દો આઠવાં ઓર નૌવાં ગમ હસ પ્રકાર કા હૈ- 'સોચેવ જહન્નકાલદ્વિહણ્ણુ ઉવવન્નો, 'સોચેવ ઉક્કોસકાલદ્વિહણ્ણુ ઉવવન્નો ૯।' હન તીનો ગમો મેં નાનાત્વભેદ હૈ વહ હસ પ્રકાર હૈ- 'સરીરોગાહના' ઇત્યાદિ । શરીર કી અવગાહના

આ પ્રકારથી છઠ્ઠો ગમ પણ સમજવો ૪-૫-૬ 'સોચેવ અપ્પણા ઉક્કોસકાલદ્વિહો જાઓ' ને તે સંજ્ઞી પચ્ચેન્દ્રિય પર્યાપ્ત ઉત્કૃષ્ટ સ્થિતિને લઈને ઉત્પન્ન થયો હોય અને પાછો તે શર્કરા પ્રમા નામના ખીલ નરકના નારકીય પર્યાપ્તથી ઉત્પન્ન થવાનો યોગ્ય હોય 'તસ્સ તિસુ ત્વિ ગમણ્ણુ' તો તેના સાત આઠ અને નવ આ ત્રણ ગમો પૈકી પહેલો ગમ અર્થાત્ સાતમો ગમ સૂત્રમાં જ કહ્યો છે, ખીલ બે ૮-૯ મો ગમ આ પ્રમાણે છે- 'સો ચેવ જહન્નકાલદ્વિહણ્ણુ ઉવવન્નો ૮, સો ચેવ ઉક્કોસકાલદ્વિહણ્ણુ ઉવવન્નો ૯' આ ત્રણ ગમોમાં નાનાત્વ ભેદ છે. તે આ પ્રમણે છે- 'સરીરોગાહના' ઇત્યાદિ તેના શરીરની અવગાહના જઘન્યથી પાંચસો ધનુષની કહી છે. અને ઉત્કૃષ્ટથી પણ તે પાંચસો ધનુષની છે. પહેલા ગમમાં જઘન્ય અવગાહના રત્ન પૂથક્ત્વની કહી છે. અને અહિયાં

रोगाहणा जहन्नेणं पंचधनुसयाइं' शरीरावगाहना जघन्येन पञ्चधनुःशतानि, उक्तो-
सेण वि पंचधनुसयाइं' उत्कर्षेणाऽपि पञ्चधनु शतानि, जघन्योत्कृष्टाभ्यां पञ्च-
धनुःशतपमाणशरीरावगाहनेति, प्रथमगमे जघन्यावगाहना रत्निपृथक्त्वात्मिका-
उत्कृष्टावगाहना पञ्चधनुःशतात्मिका कथिता इह तु जघन्योत्कृष्टाभ्यां पञ्च-
धनुः शतपमाणेति उभयोर्भेद इति । 'ठिई जहन्नेणं पुवकोडी उक्तोसेण वि पुव-
कोडी' स्थिति जघन्येन पूर्वकोटि उत्कर्षेणाऽपि पूर्वकोटिरेव, प्रथमगमे जघन्येन
स्थिति वर्ष पृथक्त्वान्मिका उत्कर्षेण पूर्वकोटिः कथिता इहतु जघन्योत्कृष्टाभ्यां
पूर्वकोटिरूपा इति उभयत्र भवति वैलक्षण्यम् । 'एवं अणुबंधोवि' एवमनुबन्धोऽपि
जघन्योत्कृष्टाभ्यां पूर्वकोटिप्रमाणक एव ज्ञातव्यः । 'सेसं जहा पढमगमए' शेषं

यत् कथितं तदतिरिक्तं सर्वमपि यथा प्रथमगमके कथितं तथैव इहापि अनुबन्धेयम्
जघन्य से पांचसौ धनुष की है, और उत्कृष्ट से भी वह पांचसौ
धनुष की है, प्रथम गम में जघन्य अवगाहना रत्निपृथक्त्व,
की कही गयी है और यहां वह जघन्य तथा उत्कृष्ट से भी पांचसौ
धनुष की कही गयी है, स्थिति जघन्य से पूर्वकोटि प्रमाण है और
उत्कृष्ट से भी वह पूर्वकोटि प्रमाण है प्रथम गम में जघन्य से स्थिति
वर्ष पृथक्त्व की तथा उत्कृष्ट से पूर्व कोटि की कही है और यहां वह
जघन्य तथा उत्कृष्ट से भी पूर्वकोटि रूप है । 'एवं अणुबंधोवि' इसी
प्रकार से अनुबन्ध भी यहां जघन्य और उत्कृष्ट से पूर्वकोटि रूप ही
है, इस प्रकार उत्कृष्ट काल की स्थितिवाला जो मनुष्य है और शर्करा
प्रभा में नारक रूप से उत्पन्न होने के योग्य है ऐसे उस मनुष्य के इन
पूर्वोक्त सात आठ नौ. इन गमों में प्रथम गम की अपेक्षा नानात्व-
भिन्नता है, 'सेसं जहा पढमगमए' बाकी का और जो परिमाण संह-

ते पांचसौ धनुषनी कही छे. स्थिति जघन्यथी पूर्वकोटि प्रमाणनी छे. अने
उत्कृष्टथी पणु ते पूर्वकोटि प्रमाण छे पडेला गममां जघन्यथी स्थिति वर्ष
पृथक्त्वनी छे अने अडिया ते पूर्वकोटि रूप छे. उत्कृष्टथी अने गमोमां ते पूर्व
कोटी पणुथी अतावेत छे. जेथी उत्कृष्ट पणुमां अनेमां सरभापणु छे. तेम
समजणुं ओज रीते अनुबंध पणु अडियां जघन्य अने उत्कृष्टथी ओक पूर्व-
कोटी ज छे. आ रीते उत्कृष्ट काणनी स्थिति वाणो जे मनुष्य होय अने
शर्करा प्रभा पृथ्वीमां नारक पणुथी उत्पन्न थवाने योग्य होय जेवा ते मनु-
ष्यने आ पडेला कडेल गमो पैकी पडेला गमनी अपेक्षाजे नानात्व अर्थात्
षुद्ध पणु छे. 'सेसं जहा पढमगमए' आकीतुं जीणुं जे परिमाण, संहनन

इति । 'नवरं नेरइयठिइं य कायसंवेहं च जाणेज्जा' नवरं नैरयिकस्थितिं च काय-
संवेधं च जानीयात् चतुर्थे-पञ्चम-षष्ठगमकेषु यथा यथा कथितं तथैव इहापि
सप्तमाष्टमनवमगमेष्वपि जानीयादिति ७-८-९ । 'एवं जाव छट्टपुढवी' एवम्-शर्करा
प्रभावदेव यावत् षष्ठपृथिवी बालुकाप्रभात् आरभ्य तमान्तपृथिवीयियासूनामेव
गतिं शिन्तनीया । यद्यपि तृतीयपृथिवीत् आरभ्य षष्ठपृथिवीपर्यन्तं द्वितीयपृथिवी-
वदेव विचारः कर्तव्यस्तथापि तृतीयादिपृथिव्यां पञ्चेन्द्रियतिर्यक् प्रकरणवदेव

नन आदि सम्बन्धी कथन है वह सर्व प्रथम गम के जैसा ही है । अतः
जैसा कथन प्रथम गमक में कहा गया है वैसा ही कथन यहां पर भी
कहना चाहिये 'नवरं नेरइयठिइं य कायसंवेहं च जाणेज्जा'-परन्तु-
नैरयिक की स्थिति और कायसंवेध विचार कर यहाँ कहना चाहिये
अर्थात् चौथे पांचवे छठे गमों में जैसा जैसा कहा है उसी प्रकार यहां
सातवे आठवे और नौवे गमों में भी जान लेना चाहिए ७-८-९ ।

'एवं जाव छट्ट पुढवी' शर्करा प्रभा के जैसा ही यावत् तीसरी से
लेकर छठी पृथिवी में जानेवाले मनुष्यों के सम्बन्ध में भी ऐसा ही
कथन जानना चाहिये, अर्थात् बालुका प्रभा से लेकर तमा तक की
पृथिवियों में जाने योग्य जीवों की गति का विचार कर लेना चाहिये,
यद्यपि तृतीय पृथिवी से लेकर छठी पृथिवी तक द्वितीय पृथिवी के जैसा
ही विचार है, फिर भी तृतीय आदि पृथिवी में पञ्चेन्द्रिय तिर्यक् के
प्रकरण के जैसा एक-एक संहनन कम करना चाहिये, यही बात-'नवरं

विगेरे संबंधी कथन छे ते सधणुं पडेला गम प्रभाणे ज् समज्जुं. जेथी
पडेला गममां जेपुं कथन कडेवामां आण्युं छे, तेज् प्रभाणुं कथन अडियां
पणुं समज्जुं लेवुं. अर्थात् त्यांनुं ते सधणुं कथन अडियां कडेपुं जेधजे. 'नवरं
नेरइयठिइं य कायसंवेहं च जाणेज्जा' परन्तु नैरयिकनी स्थिति अने कायसंवे-
धने विचार करीने अडियां कडेवा जेधजे. एवं जाव छट्ट पुढवी'
शर्कराप्रभानी जेम ज् यावत् छट्टी पृथ्वीमां ज्वावाणा मनुष्येना
संबंधमां पणुं जे प्रभाणुं ज् कथन समज्जुं अर्थात् बालुका प्रभाथी
लधने तमा सुधीनी पृथ्वीयोमां ज्वाने योग्य जेवा जेवानी
गतिने विचार करी लेवे जेधजे, जेके त्रीण पृथ्वीथी लधने छट्टी पृथ्वी
सुधी जीण पृथ्वी प्रभाणे ज् कथन छे. ते पणुं त्रीण विगेरे पृथ्वीयोमां
पञ्चेन्द्रिय तिर्यकना प्रकरण प्रभाणे जेक जेक संहनन जे छुं करवुं जेधजे

ज्ञातव्यम्, तदेवाह—‘नवरं तच्चाए’ इत्यादि, ‘नवरं तच्चाए आढवेत्ता एककेकं संघयणं हायइ, जहेव तिरिक्खज्जोणियाणं’ नवरम्—अयं विशेषः तृतीयनारकपृथिवीत आरभ्य एकैकं संहननं हातव्यं न्युनं कर्त्तव्यमित्यर्थः यथैव तिर्यग्योनिकानाम्; तथाहि रत्नप्रभा—शर्कराप्रभाख्य पृथिवीद्वयेतु पट्टसंहननवन्तोऽपि गच्छन्ति तत् ऊर्ध्वमेकैकं संहननं हापनीयम्, तथा च तृतीय बालुकाप्रभाख्यपृथिव्यां पञ्चसंहननधारिणः सेवार्त्तसंहननवर्जिताः तानि यथा वज्रऋषभनाराचम् १, ऋषभनाराचम् २, नाराचम् ३, अर्धनाराचम् ४, कीलिकाख्यं ५ पञ्चेति पञ्चसंहननेन संहननवन्तो गच्छन्तीति ३ । एवं पङ्कप्रभायां चतुर्थ्यां पृथिव्यां चतुः संहननधारिणः—कीलिकादिसंहननद्वयवर्जिताः ४ । धूमप्रभायां पञ्चम्यां पृथिव्याम्—अर्धनाराचादित्रयव-

तच्चाए आढवेत्ता एककेककसंघयणं परिहायह०’ इत्यादि सूत्रपाठ द्वारा यहां सूत्रकार ने प्रकट की हैं—जिसका सारांश ऐसा है कि रत्नप्रभा और शर्करा प्रभा इन दो पृथिवियों में ६ हों संहनन वाले जाते हैं—अर्थात् छहों संहनन के धारी इन दो पृथिवियों में जा सकते हैं, तृतीय धूमप्रभा पृथिवी में पांच संहनन वाले जाते हैं—जैसे—वज्रऋषभ नाराच संहनन १ ऋषभ नाराच संहनन २ नाराच ३ अर्ध नाराच ४ और कीलिका ५ यहां सेवार्त्त संहननवाला नहीं जाता है ‘चौथी पङ्कप्रभा नाम की पृथिवी में जानेवालेके चार संहनन होते हैं—जैसे—वज्रऋषभ नाराचसंहनन १ ऋषभनाराच संहनन २ नाराच संहनन ३ और अर्ध नाराच संहनन ४ यहां सेवार्त्त और कीलिका इन दो संहनन को वर्जित किया है, पांचवीं धूमप्रभा पृथिवी में अर्ध नाराच आदि तीन संहनन

अथ वात ‘नवरं तच्चाए आढवेत्ता एककेककं संघयणं हायइ०’ इत्यादि सूत्रपाठ द्वारा अद्वियां सूत्रकारे अतावेत्त छे. जेने सारांश अवेत्त छे के—रत्नप्रभा अने शर्करा प्रभाअने अने पृथिवीयोमां छये संहननं होय छे. अर्थात् छये संहनन धारणु करनाराअने आ जे पृथिवीयोमां अय छे त्रीण धूमप्रभा पृथिवीमां पांच संहनन होय छे. ते आ प्रभाणु छे.—वज्र ऋषभ नाराच संहनन १ ऋषभनाराच संहनन २, नाराच ३ अर्ध नाराच ४ अने कीलिकाप, अद्वियां सेवार्त्त संहनन होतुं नधी चौथी पङ्कप्रभा नामनी पृथिवीमां जना-राअने चार संहनन होय छे, ते आ प्रभाणु छे.—वज्र ऋषभ नाराच संहनन १ ऋषभ नाराच संहनन २ नाराच संहनन ३ अने अर्ध नाराच संहनन ४ आमां सेवार्त्त संहनन अने कीलिका संहनन आ जे संहननोने छोडी दीया छे. पांचवीं धूम प्रभा पृथिवीमां अर्धनाराच विगेरे त्रय संहननोने

जितः संहननत्रयधारिणः ५ । तमायां षष्ट्यां पृथिव्यां नाराचादि चतुष्टयवर्जित
संहननद्वयधारिणो गच्छन्तीति ६ । इत्येवमेकैकसंहननहापनं विज्ञेयमिति । 'काला
देसो वि तहेव' कालादेशोऽपि तथैव-पञ्चेन्द्रियतिर्यग्योनिकवदेव ज्ञातव्यः 'नवरं
मणुस्सठिई भाणियव्वा' नवरं मनुष्यस्थितिर्भणितव्या तिर्यग्स्थितिर्जघन्यतोऽन्त-
र्मुहूर्त्तरूपा कथिता मनुष्यगमे तु मनुष्यस्थितिर्वक्तव्या सा च मनुष्यस्थिति
र्जघन्यतो द्वितीयादिपृथिवीगामिनां वर्षपृथक्त्वरूपा उत्कृष्टतस्तु पूर्वकोटिरूपा
इति । षष्ठी पृथिवी ६ गमाः १-९ ।

को छोड़ कर वज्रऋषभनाराच संहनन ऋषभ नाराच संहनन और
नाराच संहनन ऐसे ये तीन संहननवाले जाते हैं । छठी तमा पृथिवी में
नाराच आदि चार संहननों को छोड़कर वज्रऋषभनाराच संहनन
और ऋषभनाराच संहनन ये दो संहनन वाले जाते हैं । इस प्रकार से
एक एक संहनन घटाया गया है । 'कालादेसोवि तहेव' कालादेश भी
पञ्चेन्द्रिय तिर्यग्योनिक के जैसा ही जानना चाहिये, 'नवरं मणुस्स ठिई
भाणियव्वा' परन्तु यहां मनुष्य स्थिति कहनी चाहिये-तिर्यग् स्थिति
जघन्य से अन्तर्मुहूर्त्त कही गयी है, परन्तु मनुष्य गम में मनुष्य स्थिति
कहना है अतः वह जघन्य से द्वितीयादि पृथिवी में जानेवाले मनुष्यकी
वर्ष पृथक्त्व रूप और उत्कृष्ट से पूर्वकोटि रूप है । यह मनुष्यको लेकर
छठी पृथिवी तक की वक्तव्यता हुई ।

छोडीने वज्र ऋषभ नाराच संहनन १ ऋषभनाराच संहनन २, अने नाराच
संहनन ३ आ वज्र संहननो डोय छे. छठी तमा नामनी पृथ्वीमां नाराच
विगेरे पडेलानां चार संहननो छोडीने वज्रऋषभनाराच संहनन १ अने ऋषभ
नाराच संहनन आ छे संहननो डोय छे. आ रीते अेक अेक संहनन घटा
डेल छे, 'कालादेसो वि तहेव' कालादेश पञ्च पञ्चेन्द्रिय तिर्यग्योनिकनी जेभ
ज समजवे। नेछअे. 'नवरं मणुस्स ठिई भाणियव्वा' अडियां मनुष्य स्थिति
कडेवी नेछअे, तिर्यग् स्थिति जघन्यथी अंतर्मुहूर्त्तनी कडेवामा आवी छे.
परंतु मनुष्य गममां मनुष्य स्थिति कडेवी नेछअे. तेथी ते जघन्यथी अीण
विगेरे पृथ्वीमां जवावाणा मनुष्योनी वर्ष पृथक्त्व रूप अने उत्कृष्टथी पूर्व-
कोटि रूप छे. आ, रीते मनुष्यने उदेशीने छठी पृथ्वी सुधीनी वक्तव्यता कडी.

अथ मनुष्यमधिकृत्य सप्तमी पृथिवीवक्तव्यतामाह—‘पञ्जत्त०’ इत्यादि,
 ‘पञ्जत्तसंखेज्जवासाउय सन्निमणुस्से णं भंते !’ पर्याप्तसंखेयवर्षायुष्कसंज्ञिमनुष्यः
 खलु भदन्त ! ‘जे भविण अहे सत्तमाए पुढवीए’ यो भव्यः—उत्पत्तियोग्यः
 अथः सप्तम्याः पृथिव्याः संबन्धिषु ‘नैरइएसु’ नैरयिकेषु ‘उववज्जेज्जा’ उत्पत्तुम्
 ‘से णं भंते’ स खलु भदन्त ! ‘केवइयकालट्टिइएसु उववज्जेज्जा’ कियत्कालस्थिति-
 केषु नैरयिकेषु सप्तमपृथिवीसम्बन्धिषूपत्पद्येत इति प्रश्नः । भगवानाह—‘गोयमा’
 इत्यादि ‘गोयमा’ हे गौतम ! ‘जहन्नेणं वावीससागरोवमट्टिइएसु’ जघन्येन द्वाविं-
 शतिसागरोपमस्थितिकेषु सप्तमपृथिवीसंबन्धिनैरयिकेषु तथा—‘उक्कोसेणं तेत्ती-
 ससागरोवमट्टिइएसु उववज्जेज्जा’ उत्कर्षेण त्रयस्त्रिंशत् सागरोपमस्थितिकेषु
 सप्तमनारकपृथिवीसम्बन्धिनारकेषूपत्पद्येत इति । ‘ते णं भंते ! जीवा एगसमएणं

अथ सातवीं पृथिवी की वक्तव्यता कहते हैं—‘पञ्जत्त०’ इत्यादि ।
 ‘पञ्जत्तसंखेज्जवासाउयसन्निमणुस्से णं भंते !’ हे भदन्त ! पर्याप्त
 संख्यात वर्षायुष्क संज्ञी पञ्चेन्द्रिय मनुष्य ‘जे भविण अहे सत्तमाए पुढ-
 वीए०’ जो अथःसप्तमी पृथिवी संबन्धी नैरयिकों में उत्पन्न होने के योग्य
 हैं ‘से णं भंते ! केवइयकालट्टिइएसु उववज्जेज्जा’ वह हे भदन्त ! वहाँ
 कितने कालकी स्थिति वाले नैरयिकों में उत्पन्न होता है ? इस प्रश्न के
 उत्तर में प्रभु गौतम से कहते हैं—‘गोयमा ! जहन्नेणं वावीससागरोव-
 मट्टिइएसु’ हे गौतम ! ऐसा वह मनुष्य जघन्य से २२ सागरोपम की
 स्थितिवाले नैरयिकों में एवं—‘उक्कोसेणं तेत्तीससागरोवमट्टिइएसु उव-
 वज्जेज्जा’ उत्कृष्ट से तेतीस सागरोपम की स्थितिवाले नैरयिकों में

हुवे सातमी पृथ्वी संभंधी वक्तव्यता कहेवाभां आवे छे. ‘पञ्जत्त’ इत्यादि
 ‘पञ्जत्तसंखेज्जवासाउयसन्निमणुस्से णं भंते !’ हे भगवन् पर्याप्त
 संख्यात वर्षानी आयुष्य वाणा संज्ञी पञ्चेन्द्रिय मनुष्य ‘जे भविण अहे सत्त-
 माए पुढवीए०’ जे अथःसप्तमी अर्थात् सातमा नारकमां पृथ्वीना नैरयिकेभां
 उत्पन्न थवाने योग्य हाय ‘से णं भंते ! केवइयकालट्टिइएसु उववज्जेज्जा’ हे
 भगवन् ते त्यां केटला काणनी स्थिति वाणा नैरयिकेभां उत्पन्न थाय छे ?
 आ प्रश्नना उत्तरमां प्रभु गौतम स्वामीने कडे छे के—‘गोयमा ! जहण्णेणं
 वावीससागरोवमट्टिइएसु’ हे गौतम ! जेवे ते मनुष्य जघन्यथी २२ आवीस
 सागरोपमनी स्थिति वाणा नैरयिकेभां अने ‘उक्कोसेणं तेत्तीससागरोवमट्टिइएसु
 उववज्जेज्जा’ उत्कृष्टथी ३३ तेतीस सागरोपमनी स्थितिवाणा नैरयिकेभां
 उत्पन्न थाय छे.

केवइया उववज्जंति' ते-सप्तमनरके समुत्पद्यमाना जीवा एकसमयेन कियन्तः-
 कियत्संख्यकास्तत्र नरकावासे समुत्पद्यन्ते इति प्रश्नः । 'अवसेसो सो चेव
 सक्करप्पभापुढवीगमओ जेयव्वो' अवशेषः स एव शर्कराप्रभापृथिवीप्रकरण-
 पठितो गमो नेतव्यः, एकसमयेन ते जीवाः कियन्त उत्पद्यन्ते इति प्रश्नस्य
 जघन्येन एको वा द्वौ वा त्रयो वा उत्कृष्टतः संख्याता वा एकसमयेन सप्तमनरका-
 वासे समुत्पद्यन्ते इत्युत्तरम् एवं सर्वमेव शर्कराप्रभाप्रकरणपठितम् प्रश्नोत्तरादिक-
 मवगन्तव्यमिति । शर्कराप्रभापृथिवीगयापेक्षया यद्वैलक्षण्यं तद्दर्शयति-'नवरं'
 इत्यादि, 'नवरं पढमं संघयणं' नवरं प्रथमं संहननम् सप्तमनरकनारकजीवानाम्

उत्पन्न होता है । अब गौतम प्रभु से ऐसा पूछते हैं-'ते णं भंते ! जीवा एग
 समएणं केवइया उववज्जंति' हे भदन्त ! सप्तम नरक में उत्पन्न
 होने के योग्य हुए वे जीव वहाँ एक समय में कितने उत्पन्न होते हैं ?
 इसके उत्तर में प्रभु कहते हैं-'अवसेसो सो चेव सक्करप्पभा पुढवीग-
 मओ जेयव्वो 'है गौतम ! इस सम्बन्ध में समस्त वक्तव्यता शर्करा-
 प्रभा पृथिवी के गमक के जैसी कहलेनी चाहिये अतः इसके अनुसार
 इस प्रश्न का उत्तर जघन्य से एक अथवा दो अथवा तीन जीव वहाँ
 सप्तम पृथिवी के नरकावास में उत्पन्न होते हैं और उत्कृष्ट से संख्यात
 जीव वहाँ उत्पन्न होते हैं । इस प्रकार शर्करा प्रभा में पठित सब प्रश्नो-
 त्तर रूप विषय यहाँ कहलेना चाहिये, शर्कराप्रभा पृथिवी के गम की
 अपेक्षा जो भिन्नता है उसे दिखाने के अभिप्राय से सूत्रकार कहते हैं
 -'नवरं पढमं संघयणं,' यहाँ पर वज्रकृषभ नाराच संहनन वाला ही

हुवे गौतम स्वामी प्रभुने अेवुं पूछे छे के-'ते णं भंते ! जीवा एग-
 समएणं केवइया उववज्जंति' छे भगवन् सातमा नरकमां उत्पन्न थवाने
 थोअ्य भनेला ते अेवो अेक समयमां त्यां केटला उत्पन्न थाय छे ? आ
 प्रश्नना उत्तरमां प्रभु कडे छे के-'अवसेसो सो चेव सक्करप्पभापुढवीगमओ
 जेयव्वो' छे गौतम ! आ विषयमां सधणुं कथन शर्करा प्रभा पृथ्वीना गम-
 कना कथन प्रभाअे कडेवुं नेछअे. जेथी ते अनुसार आ प्रश्नना उत्तर जघ-
 न्यथी अेक अथवा जे अथवा उ त्रणु अेवो ते सातमां पृथ्वीना नरका-
 वासमां उत्पन्न थाय छे, अने उत्कृष्टथी संख्यात अेवो त्यां उत्पन्न
 थाय छे आ नीते शर्करा प्रभामां कडेल प्रश्नोत्तर विगेरे इपनुं
 कथन अडियां कडेवुं नेछअे. शर्करा प्रभा पृथ्वीना गम कर्तां जे भिन्नपणुं
 छे, ते अताववाना उद्देशथी सूत्रकार कडे छे के-'नवरं पढमं संघयणं' अडियां
 विशेषपणुं अे छे के आ गममां पडेवुं वज्रकृषभनाराच संहनन जे डाय

પ્રથમં વજ્રક્ષમનારાચસંહનનં ભવતિ નાન્યત્સંહનનમ્, એવમ્—‘ઇત્થિવેયગાંનિ ઉવવજ્જંતિ’ સ્ત્રીવેદકાઃ નોત્પદ્યન્તે સપ્તમનરકે સ્ત્રીણાં પૃષ્ઠનરકપર્યન્તમેવ ગમનસ્ય સિદ્ધત્વાત્ । ‘સેસં તં ચેવ જાવ અણુવંધોત્તિ’ શેષં તદેવ યાવદનુવન્ધ ઇતિ, સંહનનેવેદવ્યતિરિક્તં સર્વપિ શર્કરાપૃથિવીગમવદેવ દ્રષ્ટવ્યમ્ કિયત્પર્યન્તં તત્રાહ—‘જાવ અણુવંધોત્તિ’ યાવદનુવન્ધ ઇતિ, અનુવન્ધપર્યન્તં પૂર્વપ્રકરણવદેવ જ્ઞાતવ્યમિતિ । ‘ભવાદેસેણ દો ભવગ્ગહગાઈ’ ભવાદેશેન ભવદ્વયગ્રહણમેવ ‘કાલાદેસેણં જહન્નેણં વાવીસં સાગરોવમાઈ વાસપુહુત્તમઞ્ઞહિયાઈ’ કાલાદેશેન જઘન્યતો દ્વાવિંશતિઃ સાગરોપમાણિ વર્ષપૃથક્ત્વાભ્યધિકાનિ, ‘ઉક્કોસેણં તેત્તીસં સાગરોવમાઈ પુવ્વકોટીણ અઞ્ઞહિયાઈ’ ઉત્કર્ષેણ ત્રયસ્તિંશત્સાગરોપમાણિ પૂર્વકોટયભ્યધિકાનિ, ઇહ ઉત્કૃષ્ટતઃ કાયસંવેધઃ ઇતાવન્તમેવ કાલં જાનીયાત્ સપ્તમપૃથિવી-

હોતા હૈ, ઓર દૂસરા કોઈ સંહનન નહીં હોતા હૈ, ‘ઇત્થિવેયગા ન ઉવવજ્જંતિ’ હસી પ્રકાર સે યહાં સ્ત્રી વેદવાલે જીવ ઉત્પન્ન નહીં હોતે હૈ । ક્યોંકિ સ્ત્રી વેદવાલોં કા ગમન છટે નરક તક હી સિદ્ધ હૈ, ‘સેસં તં ચેવ જાવ અણુવંધોત્તિ’ હસ પ્રકાર સંહનન ઓર વેદ ઇનસે અતિરિક્ત ઓર જો કથન હૈ વહ સઘ અનુવંધદ્વાર તક શર્કરા પૃથિવી કે ગમ જૈસા હી હૈ । ‘ભવાદેસેણં’ ભવ કી અપેક્ષા દો ભવોં કો ગ્રહણ કરને તક ઓર ‘કાલાદેસેણં’ ઓર કાલ કી અપેક્ષા જઘન્ય સે વર્ષ પૃથક્ત્વ અધિક ૨૨ સાગરોપમ તક ઓર ઉત્કૃષ્ટ સે પૂર્વકોટિ અધિક ૩૩ સાગરોપમ તક વહ જીવ ઉસ મનુષ્ય ગતિ કા ઓર સપ્તમ નરક ગતિકા સેવન કરતા હૈ ઓર હતને હી કાલ તક વહ ઉસમેં ગમનાગમન કરતા હૈ, યહાં ઉત્કૃષ્ટ સે જો કાયસંવેધ હતને કાલ કા કહા ગયા હૈ સો ઉસકા કારણ ઈસા હૈ કિ સપ્તમ પૃથિવી નરક સે નિકલે હુણ

છે. તે શિવાયતું ખીજું કોઈ પણ સંહનન હોતું નથી ‘ઇત્થિવેયગા ન ઉવવજ્જંતિ’ એજ રીતે અહિયાં સ્ત્રીવેદવાળા એવો ઉત્પન્ન થતા નથી. કેમ કે—સ્ત્રીવેદવાળા એવાના ગમક છટ્ટા નરક સુધી જ નિશ્ચિત છે. ‘સેસં તં ચેવ જાવ અણુવંધોત્તિ’ આ રીતે સંહનન અને વેદ શિવાય યાકીતું ખીજું જે કથન હોય તે સઘળું અનુવંધ દ્વાર સુધીતું શર્કરાપ્રભા પૃથ્વીના ગમ પ્રમાણેજ છે ‘ભવાદેસે ગં’ ભવની અપેક્ષાથી એ ભવોને ગ્રહણ કરતાં સુધી અને ‘કાલાદેસેણં’ કાળની અપેક્ષાએ જઘન્યથી વર્ષ પૃથક્ત્વ અધિક ૨૨ ખવીસ સાગરોપમ સુધી અને ઉત્કૃષ્ટથી પૂર્વકોટિ અધિક ૩૩ તેત્રીસ સાગરોપમ સુધી તે એવ એ મનુષ્ય ગતિનું અને સાતમી નરક ગતિનું સેવન કરે છે. અને તેમાં ગમનાગમન—અવર જવર કરતો રહે છે. અહિયાં ઉત્કૃષ્ટથી કાયસંવેધ જે એટલા કાળનો કહ્યો છે, સાતમી નરક પૃથ્વીથી નીકળેલા નારકનો મનુષ્યોમાં ઉત્પાત

नारकस्य सप्तमनरकान्निःसृतस्य मनुष्येषु अनुत्पादेन भवद्वयस्यैव सद्भावेन
 एतावत् एव कालस्य संभवादिति । 'एवह्यं जाव करेज्जा' एतावन्तं यावत्कुर्यात्
 एतावन्तमेव कालं मनुष्यगतौ सप्तमनरकगतौ च गमनागमने कुर्यादिति प्रथमो
 गमः । 'सो चेव जहन्नकालद्विहएसु उववन्नो०' स एव मनुष्यो जघन्यकालस्थितिक-
 सप्तमनरकपृथिव्याः सम्बन्धिनैरयिकेषु यदि उत्पद्येत तदा—'एस चेव वत्तव्वया'
 एषैव वक्तव्यता वक्तव्या, जघन्येनोत्कृष्टेन च द्वाविंशतिसागरोपमस्थितिकेषु नैर-
 यिकेषूपपद्येत हे भदन्त ! ते नारकाः सप्तमनरकावासे एकसमयेन कियन्त उत्पद्यन्ते
 इति प्रश्नस्य जघन्येन एको वा द्वौ वा त्रयो वा उत्कृष्टतः संख्याता वा जायन्ते

नारक का मनुष्यों में उत्पाद नहीं होता है, किन्तु तिर्यञ्चों में ही उत्पाद
 होता है, अतः भवद्वय के ही सद्भाव से इतने ही काल का सद्भाव
 होता है, 'एवह्यं जाव करेज्जा' अतः इतने ही काल तक वह मनुष्य
 गति में और नरक गति में गमनागमन करता है ऐसा कहा गया है।
 ऐसा यह प्रथम गम है।

'सो चेव जहन्नकालद्विहएसु उववन्नो०' यदि वही मनुष्य जघन्य
 काल की स्थिति वाले सप्तम नरक पृथिवी सम्बन्धी नैरयिकों में उत्पन्न
 होने के योग्य है तो 'एस चेव वत्तव्वया' यहाँ पर भी यही वक्तव्यता
 कहनी चाहिये, अर्थात् वह वहाँ जघन्य से और उत्कृष्ट से भी २२
 घाईस सागरोपम की स्थिति वाले नैरयिकों में उत्पन्न होता है, अब
 गौतम प्रभु से ऐसा पूछते हैं 'ते णं भंते जीवा एगसमएणं केवइयां
 उववज्जंति' हे भदन्त ! वे जीव स्वप्न नरक में एक समय में कितने

थते। नथी. परंतु तिर्यंयोमां न उत्पाद थाय छे. जेथी जे लपोना सइ
 लावथी अेटवो न काण डोय छे. 'एवह्यं जाव करेज्जा' जेथी अेटलाण काण
 सुधी ते एव मनुष्य गतिमां अने नरक गतिमां गमनागमन करे छे. अे
 प्रभाणे कडेवामां आण्यु छे. अे रीते आ पडेवो गम कखो छे. १

'सो चेव जहन्नकालद्विहएसु उववन्नो०' जे अेण मनुष्य जघन्य
 काणनी स्थितिवाणा सातमी नरक पृथ्वीना नैरयिकेमां उत्पन्न थवाने योग्य
 डोय तो 'एस चेव वत्तव्वया' अडियां पणु अेण कथन कडेवुं जेठ अे. अर्थात्
 ते जघन्यथी त्यां २२ णावीस सागरोपमनी स्थितिवाणा नैरयिकेमां
 उत्पन्न थाय छे. हवे गौतमस्वामी प्रभुने अेवुं पूछे छे क-
 'ते णं भंते ! जीवा एगसमएणं केवइयां उववज्जंति' हे भगवन् ते नारके
 सातमा नरकावासमां अेक समयमां केटवा उत्पन्न थाय छे ? आ प्रश्नना उत्त-

इत्यादिकं सर्वं प्रथमममवदेव द्रष्टव्यमिति, 'नवरं नेरइयट्टिइं संवेहं च जाणेज्जा' नवरं नैरयिकस्थितिं संवेधं च जानीयात् जघन्येन वर्षपृथक्त्वाधिकद्वाविंशति सागरोपमाणि, उत्कृष्टतः पूर्वकोट्यधिकद्वाविंशतिसागरोपमाणि इति । २। 'सो चेव उक्कोसकालट्टिइएसु उववन्ने०' स एव मनुष्यः उत्कृष्टकालस्थितिक-सप्तमनारकेषु उत्पत्तियोर्यो विद्यते तस्य कियत्कालस्थितिकनारकेषु उत्पत्तिरिति प्रश्नः, जघन्येनोत्कृष्टेन च त्रयस्त्रिंशत्सागरोपमस्थितिकेषु नारकेषु उत्पद्यन्ते । ते

उत्पन्न होते हैं ? इसके उत्तर में प्रभु कहते हैं—हे गौतम ! वे जघन्य से एक अथवा दो अथवा तीन और उत्कृष्ट से संख्यात एक समय में उत्पन्न होते हैं इत्यादि सब कथन यहाँ प्रथम गम के जैसा जानना चाहिये, 'नवरं नेरइयट्टिइं संवेहं च जाणेज्जा' परन्तु विशेषता यहाँ ऐसी ही है कि यहाँ पर नैरयिक की स्थिति और संवेध को विचार कर कहना चाहिये—आर्थात् जघन्यस्थिति यहाँ पर वर्षपृथक्त्व अधिक २२ सागरोपम की है और उत्कृष्ट से पूर्वकोटि अधिक २२ सागरोपम की है यह द्वितीयगम है २ 'सो चेव उक्कोसकालट्टिइएसु उव-वन्ने०' यदि वही मनुष्य उत्कृष्ट काल की स्थिति वाले सप्तम नरक के नारकों में उत्पन्न होने के योग्य है तो—हे भदन्त ! वह कितने काल की स्थिति वाले सप्तम नरक के नारकों में वहाँ उत्पन्न होता है ? इस प्रश्न के उत्तर में प्रभु गौतम से कहते हैं—गौतम ! वह जघन्य से ३३ सागरोपम की स्थिति वाले नैरयिकों में और उत्कृष्ट से भी ३३ सागरोपम की स्थितिवाले नैरयिकों में उत्पन्न होता है ।

२मां प्रभु कहे छे के—हे गौतम ! ते नारके जघन्यनी अेक अथवा अे अथवा त्रभु अने उत्कृष्टथी अेक समयमां संख्यात पण्णु उत्पन्न थाय छे, विगेरे तमाम कथन अडियां पडेला गममां कथा प्रभाणु समज्जुं, 'नवरं नेरइयट्टिइं संवेधं च जाणेज्जा' परंतु अडियां विशेषपण्णुं अेवुं छे के—अडियां नैरयिक स्थिति अने संवेधेना विचार करीने कडेवा जेधअे अर्थात् अडियां जघन्य स्थिति वर्षपृथक्त्व अधिक २२ णावीस सागरोपमनी छे, अने उत्कृष्टथी पूर्वकोटि अधिक ३३ तेत्रीस सागरोपमनी छे 'सो चेव उक्कोसकालट्टिइएसु उववन्ने०' जे अेज्ज मनुष्य उत्कृष्ट कालनी स्थितिवाणा सातम नरकना नार-केमां उत्पन्न थवाने योग्य डाय तो छे लगवन् ! ते केटला कालनी स्थितिवाणा नारकेमां उत्पन्न थाय छे ? आ प्रश्नना उत्तरमां प्रभु गौतम स्वामीने कहे छे के—हे गौतम ! ते जघन्यथी ३३ तेत्रीस सागरोपमनी स्थितिवाणा नैरयि-केमां उत्पन्न थाय छे, अने उत्कृष्टथी पण्णु ३३ तेत्रीस सागरोपमनी स्थिति-

नारका एकसमयेन कियन्त उत्पद्यन्ते इति प्रश्नस्य जघन्येन एको वा द्वौ वा त्रयो वा उत्कृष्टतः संख्याता वा उत्पद्यन्ते इत्युत्तरमित्यादिकं सर्वं पूर्ववदेव ज्ञातव्यमित्याशयेनाह 'एस चेव वत्तव्वया' एषैव वक्तव्यता वक्तव्या । 'नवरं संवेहं च जाणेज्जा' नवरं कायसंवेधं च जानीयात् प्रथमगमवदेव इति भावः ३ । 'सो चेव अप्पणा जहन्नकालट्टिइओ जाओ तस्स वि तिसु वि गमएसु एस चेव वत्तव्वया' स एव संज्ञी मनुष्यः स्वयं जघन्यकालस्थितिको भवेत् अथ च सप्तमपृथिवीसंबन्धिनैरयिकेषु उत्पद्येत तदा तस्य मनुष्यस्यापि त्रिष्वपि गमकेषु एषैव वक्तव्यता-प्रथमगमोक्ता सर्वाऽपि वक्तव्या, कियत्कालस्थितिकनैरयिकेषुत्पद्यन्ते एकसमयेन

हे भदन्त ! वे नारक वहां एक समय में कितने उत्पन्न होते हैं ? इस प्रश्न के उत्तर में प्रभु गौतम से कहते हैं—हे गौतम ! जघन्य से तो वहां एक अथवा दो अथवा तीन और उत्कृष्ट से संख्यात नारक उत्पन्न होते हैं । इसके आगे का और भी सब कथन पूर्व प्रकार से ही जानना चाहिये, इसी अभिप्राय को लेकर सूत्रकार ने 'एस चेव वत्तव्वया' ऐसा सूत्रपाठ कहा है । 'नवरं संवेहं च जाणेज्जा' यहां कायसंवेध जानना चाहिये यह तृतीयगम है ३, 'सो चेव अप्पणा जहन्नकालट्टिइओ जाओ तस्स वि तिसु वि गमएसु एस चेव वत्तव्वया' हे भदन्त ! यदि वह संज्ञी पञ्चेन्द्रिय पर्याप्त मनुष्य जो कि जघन्य काल की स्थिति वाला है वह सत्तम पृथिवी सम्बन्धी नैरयिकों में उत्पन्न होने के योग्य है तो वह कितने काल की स्थितिवाले नैरयिकों में उत्पन्न होता है ? तो इस प्रश्न के उत्तर में तथा एक समय

वाणा नैरयिकेमां उत्पन्न थाय छे. इरीथी गौतमस्वामी पूछे छे के-डे अगवन् एवा नारके त्यां अके समयमां केटला उत्पन्न थाय छे ? आ प्रश्नना उत्तरमां प्रभु गौतमस्वामीने कडे छे के-डे गौतम ! जघन्यथी तो त्यां अके अथवा जे अथवा उ त्रयु अने उत्कृष्टथी संख्यात अथवा असंख्यात नारके उत्पन्न थाय छे. आना पधीनुं भाडीनुं तमाम कथन पणु पडेला प्रकरणुमां कछा प्रमाणे ज ससज्जुं अज्ज अलिप्रायथी सूत्रकारे 'एस चेव वत्तव्वया' आ प्रमाणेने सूत्रपाठ कछो छे. 'नवरं संवेहं च जाणेज्जा' अडियां पडेला गमना कथन प्रमाणे ज कायसंवेध समज्जयो. 'सो चेव अप्पणा जहन्नकालट्टिइओ जाओ तस्स वि तिसु वि गमएसु एस चेव वत्तव्वया' डे अगवन् जे ते संज्ञी पञ्चेन्द्रिय पर्याप्त मनुष्य के जे जघन्य कालनी स्थितिथी उत्पन्न थयो डोय एवे ते सातमी पृथ्वीना नैरयिकेमां उत्पन्न थवाने योग्य डोय तो ते केटला कालनी स्थितिवाणा नैरयिकेमां उत्पन्न थाय छे ? आ प्रश्नना उत्तरमां तथा अके

क्रियन्त उत्पद्यन्ते इत्यादि प्रश्नोत्तरं सर्वमपि प्रथमगमवदेव वक्तव्यं यथा स जघन्यो-
त्कृष्टाभ्यां द्वाविंशतिसागरोपमस्थितिकेपृथक्वते स्वस्य जघन्यस्थितिकत्वात् तथा
ते तत्र एकसमये जघन्येन एको द्वौ त्रयो वा, उत्कृष्टेन संख्याता उत्पद्यन्ते इति भावः
'नवरं सरीरोगाहना जहन्नेणं रयणिपुहुत्तं नवरम्-केवलमेतावान् विशेषः प्रथमगमा-
पेक्षया शरीरावगाहना जघन्येन रत्निपृथक्त्वम् द्विहस्तादारभ्य नवहस्तपरिमिता भव
ति, 'उकोसेणवि रयणिपुहुत्तं' उत्कर्षेणाऽपि रत्निपृथक्त्वं हस्तद्वयादारभ्य नवह-
स्तपर्यन्तमिति । 'ठिई जहन्नेणं वासपुहुत्तं' स्थितिर्जघन्येन वर्षपृथक्त्वं द्विवर्षादारभ्य
नववर्षपर्यन्तम् तथा 'उकोसेण वि वासपुहुत्तं' उत्कर्षेणाऽपि स्थितिर्वर्षपृथक्त्वम् ।
एवं अणुबंधो वि' एवमेव-स्थितिर्वदेव अनुबन्धोऽपि जघन्योत्कृष्टाभ्यां वर्षपृथक्त्वमेव ।

में वहां किनने नैरयिक उत्पन्न होते हैं इन दोनों प्रश्नों के उत्तर में
प्रथमगमोक्तवक्तव्यता यहां पूर्ण रूप से कहलेनी चाहिये, जैसे-वह
जघन्य और उत्कृष्ट से बाईससागरोपमकीस्थितिवालों में उत्पन्न होता
है, तथा वे वहां एकसमयमें जघन्यसे एक दो अथवा तीन उत्पन्न होते
हैं, उत्कृष्ट से संख्यात उत्पन्न होते हैं, परन्तु उस वक्तव्यता से
यहाँ की वक्तव्यता में जो अन्तर है वह 'नवरं सरीरोगाहना जहन्नेणं
'इत्यादि सूत्र पाठ द्वारा सूत्रकार ने इस प्रकार से प्रकट की है कि-यहां
पर प्रथमगमोक्त शरीरावगाहना की अपेक्षा जो अवगाहना है वह
जघन्य से रत्नि पृथक्त्व है-दो हाथ से लगाकर नौ हाथ तक की है-
और उत्कृष्ट से भी रत्निपृथक्त्व की है तथा स्थिति यहां जघन्य से वर्ष
पृथक्त्व है और उत्कृष्टसे भी वर्षपृथक्त्व की है-दो वर्ष से लेकर नौ वर्ष तक
की है-'एवं अणुबंधो वि' इसी प्रकार से अनुबन्ध भी जघन्य और उत्कृष्ट

समयमां त्यां डेटला नैरयिके त्यां उत्पन्न थाय छे ? आ अन्ने प्रश्नना उत्तरमां
पडेला गममां डडेल कथन पुदेपूरी रीते अडियां डही लेवुं जेधंअ. परंतु
ते कथन करतां आ कथनमां जे डेरुशर छे, ते 'जे नवरं सरीरोगाहना जहन्नेणं'
विगेरे सूत्रपाठ द्वारा सूत्रकारे आ रीने बतावेले छे डे-अडियां पडेला
गममां डडेल शरीरनी अवगाहनानी अपेक्षाअे जे अवगाहना छे, ते जघ-
न्यथी रत्नि पृथक्त्वनी छे अेटले डे जे हाथथी लधने ८ नव हाथ सुधीनी
छे. अने उत्कृष्टथी पणु ते रत्नि पृथक्त्व ज छे. तथा स्थिति अडियां जघ-
न्यथी वर्ष पृथक्त्व अने उत्कृष्टथी पणु वर्ष पृथक्त्व छे. अेटले डे जे वर्षथी
लधने नव वर्ष सुधीनी छे. 'एवं अणुबंधो वि' अेअ रीते अनुबंध पणु
जघन्यथी अने उत्कृष्टथी वर्ष पृथक्त्वनेज छे.

‘સંવેહો ઉવજુંજિઝળ ધાણિયવ્વો’ કાયસંવેધશ્ચ ઉપયુજ્ય મણિતવ્યા, મહાદેશેન મવદ્વયગ્રહણં કાલાદેશેન જઘન્યતો દ્વાવિંશતિઃ સાગરોપમાણિ વર્ષપૃથક્ત્વામ્યધિકાનિ ઉત્કૃષ્ટશ્ચ વર્ષપૃથક્ત્વામ્યધિકૃત્રયસ્ત્રિંશત્સાગરોપમાણીતિ ૪ એવં પચ્ચમ્ન-પષ્ટગમાવપિ જ્ઞાતવ્યૌ ૫ ૧૬। અથ સપ્તમં ગમમાહ ‘સો ચેવ’ ઇત્યાદિ । ‘સો ચેવ અપ્પણા ઉવ્કોસકાલદ્વિહો જાઓ તસ્સ વિ તિસુ વિ ગમણ્ણુ એસ ચેવ વત્તવ્વયા’ યદિ સ ઇવ મનુષ્ય આત્મના સ્વયમુત્કૃષ્ટ કાલસ્થિતિકો ભવેત્ સપ્તમનરકયાયી મવે-ત્તદા તસ્યાડપિ ત્રિંશ્વપિ ગમેષુ એવેવ પૂર્વોદીરિતૈવ વત્તવ્યતા અધ્યેતવ્યા કિયત્કા-લસ્થિતિકેષુ નૈરયિકેષુત્પન્નતે, એકસમયે કિયન્ત ઉત્પન્નતે જઘન્યેન દ્વાવિંશતિ સાગરોપમસ્થિતિકેષુ ઉત્કૃષ્ટાસ્ત્રયસ્ત્રિંશત્સાગરોપમસ્થિતિકેષુ નારકેષુ ઉત્પન્નતે

સે વર્ષપૃથક્ત્વ કા હી હૈ । ‘સંવેહો ઉવજુંજિઝળ ધાણિયવ્વો’ કાયસંવેધ મ્બવ કી અપેક્ષા મ્બવદ્વય ગ્રહણ રૂપ હૈ, એવં કાલ કી અપેક્ષા વહ જઘન્ય સે વર્ષપૃથક્ત્વ અધિક ૨૨ સાગરોપમકા હૈ ઓર ઉત્કૃષ્ટ સે વર્ષપૃથક્ત્વ અધિક ૩૩ સાગરોપમ કા હૈ હસ પ્રકાર વિચાર યહાં પાંચદાં છઠા ગમ ઓ કહ દેના ચાહિયે । ૪ ૧૬ ૧૬। ‘અવ સાતવાં ગમ કહતે હૈ—‘સો ચેવ’ ઇત્યાદિ । ‘સો ચેવ અપ્પણા ઉવ્કોસકાલદ્વિહો જાઓ, તસ્સ વિ તિસુ ગમણ્ણુ એસ ચેવ વત્તવ્વયા’ યદિ વહી મનુષ્ય જો કિ ઉત્કૃષ્ટ સ્થિતિ કો લેકર ઉત્પન્ન હુઆ હૈ ઓર સપ્તમ નરક મેં જાને કે યોગ્ય હૈ તો ઉસકે ઓ તીનોં ગમોં મેં યહી પૂર્વોદીરિત વત્તવ્યતા વત્તવ્ય હૈ, અર્થાત્ વહ જઘન્ય સે ૨૨ સાગરોપમ કી સ્થિતિવાલે નૈરયિકોં મેં ઉત્પન્ન હોતા હૈ ઓર ઉત્કૃષ્ટ સે ૩૩ સાગરોપમ કી સ્થિતિ વાલે નૈરયિકોં સે ઉત્પન્ન હોતા હૈ, તથા એક સમય મેં વહાં કિતને નૈરયિક ઉત્પન્ન હોતે હૈ ? તો

‘સંવેહો ઉવજુંજિઝળ ધાણિયવ્વો’ કાયસંવેધ ભવની અપેક્ષાએ એ ભવના ગ્રહણુ રૂપ છે. અને કાળની અપેક્ષાથી તે જઘન્યથી વર્ષ પૃથક્ત્વ અધિક ૨૨ ખાવીસ સાગરોપમનો છે. અને ઉત્કૃષ્ટથી પૂર્વકાંટિ અધિક ૩૩ તેત્રીસ સાગ-રોપમનો છે. ૪-૫-૬ ‘સોચેવ અપ્પણા ઉવ્કોસકાલદ્વિહો જાઓ,’ તસ્સ વિ તિસુ ગમણ્ણુ એસચેવ વત્તવ્વયા’ એ એજ મનુષ્ય કે જે ઉત્કૃષ્ટ સ્થિતિથી ઉત્પન્ન થાય છે. અને સાતમી નરકમાં જવાને યોગ્ય છે. તે તેના ત્રણે ગમેમાં આ પહેલા કહેલ કથન જ કહેવાનું છે. અર્થાત્ તે જઘન્યથી ૨૨ ખાવીસ સાગરોપમની સ્થિતિવાળા નૈરયિકોમાં ઉત્પન્ન થાય છે. અને ઉત્કૃષ્ટથી ૩૩ તેત્રીસ સાગરોપમની સ્થિતિવાળા નૈરયિકોમાં ઉત્પન્ન થાય છે, તથા એક સમયમાં ત્યાં કેટલા નૈરયિકો ઉત્પન્ન થાય છે ? તે આ પ્રશ્નના ઉત્તરમાં જઘ-

तथा जघन्येन एको वा, द्वौ वा त्रयो वा उत्कृष्टतः संख्याता एकसमयेन समुत्पद्यन्ते इत्यादि प्रश्नोत्तराणि सर्वाण्यपि पूर्ववदेवोहनीयानि 'नवरं शरीरावगाहना जहन्नेण पञ्चधनुसयाइं' नवरं शरीरावगाहना जघन्येन पञ्चधनुःशतानि 'उक्कोसेण वि पंच धनुसयाइं' उत्कर्षेणाऽपि शरीरावगाहना पञ्चधनुःशतान्येव, 'ठिई जहन्नेणं पुव्वकोडी' स्थितिर्जघन्येन पूर्वकोटिः 'उक्कोसेण वि पुव्वकोडी' उत्कर्षेणाऽपि पूर्वकोटिरेव 'एवं अणुबंधो वि' एवमनुबन्धोऽपि ज्ञातव्यः। 'णवसु वि एएसु गमएसु णेरइयट्टिइं संवेहं च जाणेज्जा' नवस्वपि एतेषु गमेषु नैरयिकस्थितिं संवेधं च जानीयात्। 'सव्वत्थ भवग्गहणाइं दोन्नि' सर्वत्राऽपि गमकेषु भवग्रहणे द्वे एव ज्ञातव्ये 'जाव णवगपमए' यावद्भवग्रहणः, नवगमपर्यन्तं द्वयमेव भवग्रहणं जानीयादिति। कालादेसेणं जहन्नेणं तेत्तीसं सागरोवमाइं पुव्वको-

इसके उत्तर में जघन्य से एक अथवा दो अथवा तीन और उत्कृष्ट से संख्यात नैरयिक वहाँ उत्पन्न होते हैं—इत्यादि स्वयं प्रश्न और उत्तर रूप कथन यहाँ पूर्व के कथन के अनुसार जानना चाहिये परन्तु इस कथन में और पूर्व कथन में जो अन्तर होता है वह शरीर की अवगाहना स्थिति और अनुबन्ध को लेकर के है, इस प्रकार यहाँ पश्च शरीरावगाहना जघन्य और उत्कृष्ट से पांचसौ धनुष की है, स्थिति भी यहाँ जघन्य और उत्कृष्ट से एक पूर्वकोटि रूप है। इसी प्रकार से अनुबन्ध भी जघन्य और उत्कृष्ट से पूर्वकोटिरूप ही है। 'णवसु वि एएसु गमएसु णेरइयट्टिइं संवेहं च जाणेज्जा' इन नौ गमों में नैरयिकस्थिति और संवेध को विचार कर कहना चाहिये, 'सव्वत्थ भवग्गहणाइं दोन्नि' सर्वत्रगमकों में दो भवों का ग्रहण जानना चाहिये, 'कालादेसेणं जहन्नेणं तेत्तीसं सागरोवमाइं' काल की

न्यथी अथवा जे अथवा त्रयु अने उत्कृष्टथी संख्यात नैरयिके त्यां उत्पन्न थाय छे—विगेरे तमाम प्रश्नोत्तर इप कथन अडियां पडेलाना कथन प्रमाणे समज्जुं, परंतु आ कथनमां अने पडेलाना कथनमां जे इरइर डेय छे, ते शरीरनी अवगाहना स्थिति अने अनुबन्धने लधने छे. आ रीते अडियां शरीरनी अवगाहना जघन्य अने उत्कृष्टथी पांचसौ धनुषनी स्थिति पण अडियां जघन्य अने उत्कृष्टथी अेक पूर्वकोटि इप छे. अेव रीते अनुबन्ध पण जघन्य अने उत्कृष्टथी पूर्वकोटि इप ज छे. णवसु वि एएसु - गमएसु णेरइयट्टिइं संवेहं च जाणेज्जा' आ नव गमोमां नैरयिकोनी स्थिति अने संवेधनो विचार करीने कडेवा जेअे 'सव्वत्थ भवग्गहणाइं दोन्नि' अथाज गमोमां जे लवेतुं अडणु समज्जुं 'कालादेसेणं जहण्णेणं ते

‘હોઈ અબ્મહિયાઈ’ કાલાદેશેન કાલાડપેક્ષયા જઘન્યતઃ ત્રયસ્ત્રિંશત્સાગરોપમાણિ પૂર્વ-
 કોટયમ્બધિકાનિ ‘ઉકોસેણ વિ તેત્તીસં સાગરોવમાઈ પુવ્વકોટીઈ અબ્મહિયાઈ’
 ઉત્કર્ષેણાડપિ ત્રયસ્ત્રિંશત્સાગરોપમાણિ પૂર્વકોટયધિકાનિ। ‘એવહ્યં કાલં સેવેજ્ઞા’
 એતાવન્તં કાલં મનુષ્યગતિં સપ્તમનારકગતિં ચ સેવેત ‘એવહ્યં કાલં ગરૂરાગં
 કરેજ્ઞા’ એતાવન્તં કાલં ગત્યાગતી કુર્યાત્ એતાવત્કાલપર્યન્દમેવ મનુષ્યગતી
 નારકગતી ચ ગમનાગમને કુર્યાત્ સ મનુષ્ય ઇતિ ભાવઃ । ‘સેવં મંતે ! સેવં મંતે !
 ત્તિ જાવ વિહરઈ’ તદેવં મદન્ત ! તદેવં મદન્ત ! ઇતિ યાવદ્વિહરતિ હે મદન્ત !
 સંજ્ઞિપશ્ચેન્દ્રિયતિર્યગ્વિષયેતથા સંજ્ઞિમનુષ્યસ્ય નરકગતી ગમનાગમનાદિવિષયે યદ્
 દેવાનુપ્રિયેણ કથિતં તત્ એવમેવ—સર્વથા સત્યમેવ કેવલિતયાસ્તીન્દ્રિયાર્થદર્શિત્વેન
 મવદ્વાક્યસ્ય સર્વથૈવ સત્યત્વાદિતિ કથયિત્વા મગવન્તં ગૌતમો વન્દતે નમસ્યતિ
 વન્દિત્વા નમસ્યિત્વા સંયમેન તપસા આત્માને ભાવ્યન્ વિહરતીતિ ભાવઃ ॥૨૦૮

इति श्री विश्वविख्यात जगद्बल्लभादिपदभूषितबालब्रह्मचारि ‘जैनाचार्य’
 पूज्यश्री घासीलालव्रतिविरचितायां श्री “मगवती” सूत्रस्य प्रमेयचन्द्रिका
 ख्यायां व्याख्यायां चतुर्विंशतिशतकस्य प्रथमोद्देशकः समाप्तः ॥२४-१॥

અપેક્ષા જઘન્ય સે પૂર્વ કોટિ અધિક ૩૩ સાગરોપમ તક ઓર ઉત્કૃષ્ટ
 સે મી પૂર્વ કોટિ અધિક ૩૩ સાગરોપમ તક વહ મનુષ્યગતિ કા ઓર
 સપ્તમ નરકગતિ કા સેવન કરતા હૈ ઓર હતને હી કાલ તક વહ ઉસમેં
 ગમનાગમન કરતા હૈ । ‘સેવં મંતે ! સેવે મંતે ! ત્તિ’ જાવ વિહરઈ હે
 મદન્ત ! સંજ્ઞી પશ્ચેન્દ્રિય તિર્યચ્ચ કે વિષય મેં તથા સંજ્ઞી મનુષ્ય કે
 નરકગતિ મેં ગમનાગમન કે વિષય મેં જો આપ દેવાનુપ્રિય ને કહા હૈ
 વહ સર્વથા સત્ય હી કહા હૈ, ક્યોંકિ કેવલી હોને કે કારણ આપકે
 કથન મેં અતીન્દ્રિયાર્થદર્શી હોને સે સર્વ પ્રકાર સે સત્યતા હી હૈ, ઇસ

તીસં સાગરોવમાઈ’ કાળની અપેક્ષાએ જઘન્યથી પૂર્વકોટિ અધિક ૩૩ તેત્રીસ
 સાગરોપમ સુધી તે મનુષ્ય ગતિનું અને સાતમી નરક ગતિનું સેવન કરે છે.
 અને એટલા જ કાળ સુધી તે તેમાં ગમના ગમન કરે છે. ‘સેવં મંતે ! સેવં મંતે’
 ત્તિ જાવ વિહરઈ’ હે ભગવન્ સંજ્ઞી પશ્ચેન્દ્રિય તિર્યચ્ચના વિષયમાં તથા
 સંજ્ઞી મનુષ્યના નરકગતિમાં ગમના ગમન—આવળના સંબંધમાં આપ દેવાનું
 પ્રિયે જે કહ્યું છે તે આપનું કથન સર્વથા સત્ય જ છે. કેમકે—કેવલી હોવાને
 કારણે આપ અતીન્દ્રિયાર્થને જોવાવાળા હોવાથી સર્વ પ્રકારથી સત્ય

प्रकार कहकर भगवान् को गौतम स्वामीने वन्दना की-नमस्कार किया
वन्दना नमस्कार कर फिर वे संघम और तप से आत्मा को भावित
करते हुए अपने स्थान पर विराजमान हो गये ॥८॥

जैनाचार्य जैनधर्मदिवाकर पूज्यश्री घासीलालजीमहाराजकृत
“भगवतीसूत्र” की प्रमेयचन्द्रिका व्याख्याके चौबीसवे शतक का
प्रथम उद्देशक समाप्त ॥ २४-१ ॥

ताज डाय छे. आ प्रभाणे कडीने लगवानने गौतमस्वामीञ्जे वंदना करी
नमस्कार कर्या वंदना नमस्कार करीने ते पछी तेञ्जे संघम अने तपथी
पोताना आत्माने लावित करता थका पोताने स्थाने विराजमान थछ गया ॥सू टा॥
जैनाचार्य जैनधर्मदिवाकर पूज्यश्री घासीलाल महाराजकृत “भगवतीसूत्र”नी
प्रमेयचन्द्रिका व्याख्याना चौबीसवा शतकने पडेलो उद्देशो समाप्त ॥२४-१॥



अथ द्वितीयोद्देशकः प्रारभ्यते

चतुर्विंशतिशतकीयः प्रथमोद्देशको व्याख्यातः, अथ क्रमपाप्तं द्वितीयोद्देशकः प्रारभते तत्रासुरकुमारदेवमधिकृत्योत्पादादिवक्तव्यताऽत्र वक्तव्या स्यादित्येनेन संबन्धेन आयातस्येदमादिमं सूत्रम् 'रायगिहे' इत्यादि ।

मूलम्—'रायगिहे जाव एवं वयासी—असुरकुमारा णं भंते ! कओर्हितो उववज्जंति किं नेरइएर्हितो उववज्जंति तिरियमणुस्स देवेर्हितो उववज्जंति ? गोयमा ! णो णेरइएर्हितो उववज्जंति तिरिक्खजोणिएर्हितो उववज्जंति मणुस्सेर्हितो उववज्जंति नो देवेर्हितो उववज्जंति एवं जहेव नेरइयउद्देसए जाव पज्जत्त-असन्निपंचिंदियतिरिक्खजोणिए णं भंते ! जे भविए असुर-कुमारेसु उववज्जित्तए से णं भंते ! केवइयकालट्टिइएसु उव-वज्जेज्जा गोयमा ! जहन्नेणं दसवाससहस्सट्टिइएसु उक्कोसेणं पलिओवमस्स असंखेज्जभागट्टिइएसु उववज्जेज्जा । ते णं भंते ! जीवा एगसमएण केवइया उववज्जंति, एवं रयणप्पभागमसरिसा णव वि गमा भाणियव्वा । नवरं जाहे अप्पणा जहन्नकालट्टिइओ भवइ तर्हि अज्झवसाणा पसत्था नो अपसत्था तिसु वि गमएसु, अवसेसं तं चेव ९ ॥ जइ सन्निपंचिंदियतिरिक्खजोणिएर्हितो उववज्जंति किं संखेज्जवासाउय सन्निपंचिंदियतिरिक्खजोणिए-र्हितो उववज्जंति असंखेज्जवासाउयसन्निपंचिंदियतिरिक्खजो-णिएर्हितो उववज्जंति ? गोयमा ! संखेज्जवासाउय सन्निपंचिं-दियतिरिक्खजोणिएर्हितो उववज्जंति, असंखेज्जवासाउय सन्नि-

पंचिदियतिरिक्खजोणिर्णहितो उववज्जंति । असंखेज्जवासाउय-
सन्निपंचिदियतिरिक्खजोणिण् णं भंते । जे भविण् असुरकुमारेसु
उववज्जिज्जण्, सै णं भंते ! केवइयं कालट्टिइणसु उववज्जेज्जा ?
गोयमा ! जहन्नेणं दसवाससहस्सट्टिइणसु उववज्जिज्जजा, उक्को-
सेणं तिपलिओवमट्टिइणसु उववज्जेज्जा । ते णं भंते ! जीवा
एगसमण्णं पुच्छा गोयमा ! जहन्नेणं एक्को वा दो वा तिन्नि
वा, उक्कोसेणं संखेज्जा उववज्जंति । वयरोसभनारायसंघयणी ।
ओगाहणा जहन्नेणं धणुपुहुत्तं, उक्कोसेणं छ गाउयाइं । सम-
चउरंससंठाणसंठिया पन्नत्ता । चत्तारि लेस्साओ आदिल्लाओ ।
णो सम्मदिट्ठी, मिच्छादिट्ठी, णो सम्ममिच्छादिट्ठी । णो णाणी
अन्नाणी, नियमा दुअन्नाणी मइअन्नाणी सुयअन्नाणी य ।
जोगो तिविहो वि । उवजोगो दुविहो वि । चत्तारि सन्नाओ,
चत्तारि कसाया, पंचइंदिया । तिन्नि समुग्घाया आदिल्ला ।
संमोहया वि मरंति, असमोहया वि मरंति । वेयणा दुविहा वि
सायावेयगा असायावेयगा । वेदो दुविहो वि-इत्थियवेयगा वि
पुरिसवेयगा वि णो णपुंसगवेयगा । ठिई जहन्नेणं साइरेगा
पुव्वकोडी, उक्कोसेणं तिन्नि पलिओवमाइं । अज्झवसाणा पस-
त्था वि अपसत्था वि । अणुबंधो जहैव ठिई । कायसंवेहो
भवादेसेणं दोभवग्गहणाइं, कालादेसेणं जहन्नेणं साइरेगा पुव्व-
कोडी दक्षहिं दाससहस्सेहिं अब्भहिया, उक्कोसेणं छप्पलिओव-
माइं एवइयं कालं जाव करेज्जा । १ । सो चेव जहन्नकालट्टिइणसु

उववन्नो० एस्स चैव वत्तव्वया । णवरं असुरकुमारट्टिइं संवेहं च
 जाणेज्जा । ११ सो चैव उक्कोसकालट्टिइएस्सु उववन्नो जहन्नेणं
 तिपलिओवमट्टिइएस्सु उक्कोसेण वि तिपलिओवमट्टिइएस्सु उव-
 वज्जेज्जा एस्स चैव वत्तव्वया । नवरं ठिईं से जहन्नेणं तिन्नि
 पलिओवमाइं उक्कोसेण वि तिन्नि पलिओवमाइं । एवं अणु-
 बंधो वि । कालादेसेण छप्पलिओवमाइं, उक्कोसेण वि छप्प-
 लिओवमाइं, एवइयं जाव करेज्जा सेसं तं चैव । ३ सो चैव
 अप्पणा जहन्नकालट्टिइओ जाओ, जहन्नेण दसवाससहस्स-
 ट्टिइएस्सु उक्कोसेणं साइरेगा पुव्वकोडीआउएस्सु उववज्जेज्जा ।
 ते णं भंते !० अवसेसं तं चैव जाव भवादेशोत्ति । नवरं ओगा-
 हणा जहन्नेणं धणुहपुहुत्तं उक्कोसेणं सातिरेगं धणुसहस्सं । ठिईं
 जहन्नेणं सातिरेगा पुव्वकोडी उक्कोसेण वि सातिरेगा पुव्व-
 कोडी । एवं अणुबंधो वि । कालादेसेणं जहन्नेणं सातिरेगा
 पुव्वकोडी दसहिं वाससहस्सेहिं अब्भहिया, उक्कोसेणं साति-
 रेगाओ दो पुव्वकोडीओ एवइयं जाव करेज्जा । ४ सो चैव
 जहन्नकालट्टिइएस्सु उववन्नो, एस्स चैव वत्तव्वया । नवरं असु-
 रकुमारट्टिइं संवेहं च जाणेज्जा । ५ सो चैव उक्कोसकालट्टिइ-
 एस्सु उववन्नो जहन्नेणं साइरेगपुव्वकोडी आउएस्सु उक्कोसेण
 वि साइरेगपुव्वकोडी आउएस्सु उववज्जेज्जा सेसं तं चैव । नवरं
 कालादेसेणं जहन्नेणं साइरेगाओ दो पुव्वकोडीओ, उक्कोसेण
 वि साइरेगाओ दो पुव्वकोडीओ, एवइयं कालं जाव करेज्जा । ६

सो चैव अप्पणा उक्कोसकालट्टिइओ जाओ, सो चैव पढम-
 गमगो भाणियव्वो । नवरं ठिई जहन्नेणं तिन्नि पलिओवमाइं,
 उक्कोसेण वि तिन्नि पलिओवमाइं । एवं अणुबंधो वि, काला-
 देसेणं जहन्नेणं तिन्नि पलिओवमाइं दसहिं वाससहस्सेहिं
 अट्ठमहियाइं उक्कोसेणं छप्पलिओवमाइं एवइयं जाव करेजा । ७।
 सो चैव जहन्नकालट्टिइएसु उववन्नो एस चैव वत्तव्वया ।
 णवरं असुरकुमारट्टिइं संवेहं च जाणेजा । ८। सो चैव उक्कोस-
 कालट्टिइएसु उववन्नो जहन्नेणं तिपलिओवम० उक्कोसेण वि
 तिपलिओवम० एस चैव वत्तव्वया, णवरं कालादेसेणं जहन्नेणं
 छप्पलिओवमाइं, उक्कोसेणं वि छप्पलिओवमाइं, एवइयं
 जाव करेज्जा ॥९॥सू०१॥

छाया—राजगृहे यावदेवमवादीत् असुरकुमाराः खलु भदन्त ! कुत उत्प-
 द्यन्ते किं नैरयिकेभ्य उत्पद्यन्ते तिर्यग्मनुष्य देवेभ्य उत्पद्यन्ते ? गौतम ! नो
 नैरयिकेभ्य उत्पद्यन्ते तिर्यग्योनिकेभ्य उत्पद्यन्ते मनुष्येभ्य उत्पद्यन्ते नो देवेभ्य
 उत्पद्यन्ते एवं यथैव नैरयिकोद्देशके यावत् । पर्याप्तासंज्ञिपञ्चेन्द्रियतिर्यग्यो-
 निकः खलु भदन्त ! यो भव्योऽसुरकुमारेषूत्पत्तुम्, स खलु भदन्त ! कियत्काल-
 स्थितिकेषु उत्पद्येत ? गौतम ! जघन्येन दशवर्षसहस्रस्थितिकेषु उत्कर्षेण
 पल्योपमस्यासंख्येयभागस्थितिकेषु उत्पद्येत । ते खलु जीवा एकसमयेन कियन्त
 उत्पद्यन्ते एवं रत्नप्रभागमसदृशा नवापि गमा भणितव्याः । नवरं यदा आत्मना
 जघन्यकालस्थितिको भवति तदा अध्यवसानानि प्रशस्तानि नो अपशस्तानि ।
 त्रिष्वपि गमकेषु अवक्षेपं तदेव ९ । यदि संज्ञिपञ्चेन्द्रियतिर्यग्योनिकेभ्य उत्पद्यन्ते
 किं संख्येयवर्षायुष्कसंज्ञिपञ्चेन्द्रियतिर्यग्योनिकेभ्य उत्पद्यन्ते असंख्येयवर्षा-
 युष्कसंज्ञिपञ्चेन्द्रियतिर्यग्योनिकेभ्य उत्पद्यन्ते ? गौतम ! संख्येयवर्षायुष्कसंज्ञिपञ्चे
 न्द्रियतिर्यग्योनिकेभ्य उत्पद्यन्ते असंख्येयवर्षायुष्कसंज्ञिपञ्चेन्द्रियतिर्यग्योनिकेभ्य
 उत्पद्यन्ते । असंख्येयवर्षायुष्कसंज्ञिपञ्चेन्द्रियतिर्यग्योनिकः खलु भदन्त ! यो भव्यो-
 ऽसुरकुमारेषूत्पत्तुम् स खलु भदन्त ! कियत्कालस्थितिकेषु उत्पद्येत ? गौतम !
 जघन्येन दशवर्षसहस्रस्थितिकेषु उत्पद्येत उत्कर्षेण त्रिपल्योपमस्थितिकेषूत्पद्येत ।

से खलु सद्गन्त ! जीवा एकसमयेन पृच्छा ? गौतम । जघन्येन एको वा द्वौ वा त्रयो
 वा उत्कर्षेण संखुयात्ता उत्पद्यन्ते । वज्रत्रहृषभनाराचसंहननिनः । अत्रगाहना जघन्येन
 धनुःपृथक्त्वम् उत्कर्षेण षड्गव्यूतानि । समचतुरस्रसंस्थानसंस्थिताः प्रज्ञप्ताः ।
 चतस्रो लेश्या आदिमाः । नो सम्पग्ष्टयः मिथ्यादृष्टयः, नो सम्पग्मिथ्यादृष्टयः ।
 नो ज्ञानिनः अज्ञानिनः, नियमाद् द्व्यज्ञानिनः मत्यज्ञानिनः श्रुताज्ञानिनश्च । योग-
 स्त्रिविधोऽपि । उपयोगो द्विविधोऽपि । चतस्रः संज्ञाः । चत्वारः कषायाः । पञ्चे-
 न्द्रियाणि । त्रयः समुद्घाता आदिमाः । समवहता अपि त्रियन्ते असमवहता अपि
 त्रियन्ते । वेदनाद्विविधा अपि शातवेदकाः, अशातवेदकाः । वेदो द्विविधोऽपि
 स्त्रीवेदकोऽपि पुरुषवेदकोऽपि, नो नपुंसकवेदकः । स्थितिर्जघन्येन सातिरेका
 पूर्वकोटिः, उत्कर्षेण त्रीणि पल्योपमानि । अध्यवसानानि प्रशस्तान्यपि अग्रश-
 स्तान्यपि । अनुबन्धो यथैव स्थितिः । कायसंवेधो भवादेशेन द्वे भवग्रहणे, काला
 देशेन जघन्येन सातिरेका पूर्वकोटिः दशभिर्वर्षसहस्रैरभ्यधिका, उत्कर्षेण षट्-
 पल्योपमानि—एतावन्तं कालं यावत्कुर्यात् । १। स एव जघन्यकालस्थितिकेषु
 उपपन्नः ० एषैव वक्तव्यता । नवरम् असुरकुमारस्थितिं संवेधं च जानीयात् । २। स
 एव उत्कर्षकालस्थितिकेषूपपन्नो जघन्येन त्रिपल्योपमस्थितिकेषु उत्कर्षेणापि
 त्रिपल्योपमस्थितिकेषूपपद्येत, एषैव वक्तव्यता । नवरं स्थितिर्जघन्येन त्रीणि पल्यो-
 गमानि उत्कर्षेणापि त्रीणि पल्योपमानि । एवमनुबन्धोऽपि । कालादेशेन
 जघन्येन षट्पल्योपमानि उत्कर्षेणाऽपि षट्पल्योपमानि, एतावन्तं
 यवत्कुर्यात् शेषं तदेव । ३। स एवात्मना जघन्यकालस्थितिको जातः, जघन्येन
 दशवर्षसहस्रस्थितिकेषु उत्कर्षेण सातिरेकपूर्वकोट्यायुष्केषूपपद्यत । ते खलु
 सद्गन्त ! जीवा एकसमयेन कियन्त उत्पद्यन्ते अत्रशेषं तदेव यावत् भवादेश इति,
 नवरमवगाहना जघन्येन धनुःपृथक्त्वम् उत्कर्षेण सातिरेकं धनुःसहस्रम् ।
 स्थितिर्जघन्येन सातिरेका पूर्वकोटिः, उत्कर्षेणाऽपि सातिरेका पूर्वकोटिः ।
 एवमनुबन्धोऽपि, कालादेशेन जघन्येन सातिरेका पूर्वकोटिः, दशभिर्वर्षसहस्रैरभ्य-
 धिका, उत्कर्षेण सातिरेके द्वे पूर्वकोट्यौः एतावन्तं यावत् कुर्यात् ४ । स एव
 जघन्यकालस्थितिकेषूपपन्नः एषैववक्तव्यता, नवरम् असुरकुमारस्थितिं
 संवेधं च जानीयात् ५ । स एवोत्कर्षकालस्थितिकेषूपपन्नः, जघन्येन
 सातिरेकपूर्वकोट्यायुष्केषु उत्कर्षेणाऽपि सातिरेक पूर्वकोट्यायुष्केषु
 उत्पद्येत । शेषं तदेव । नवरं कालादेशेन जघन्येन सातिरेके
 द्वे पूर्वकोट्यौ उत्कर्षेणाऽपि सातिरेके द्वे पूर्वकोट्यौ, एतावन्तं कालं
 यावत्कुर्यात् ६ । स एवात्मना उत्कर्षकालस्थितिको जातः, स एव प्रथमगमको

भणितव्यः, नवरं स्थितिर्जघन्येन त्रीणि पल्योपमानि, उत्कर्षेणाऽपि त्रीणि पल्यो-
पमानि, एवमनुबन्धोऽपि कालादेशेन जघन्येन त्रीणि पल्योपमानि दशभिर्वर्ष-
सहस्रैरध्यधिकानि उत्कर्षेण षट् पल्योपमानि एतावन्तं यावत् कुर्यात् ७।
स एव जघन्यकालस्थितिकेषूपपन्नः, एतैव वक्तव्यता नवरम् असुरकुमारस्थितिं
संवेधं च जानीयात् । ८। स एव उत्कर्षकालस्थितिकेषूपपन्नः, जघन्येन त्रिपल्यो-
पमानि उत्कर्षेणाऽपि त्रिपल्योपमानि—एषैव वक्तव्यता। नवरं कालादेशेन
जघन्येन षट् पल्योपमानि उत्कर्षेणाऽपि षट्पल्योपमानि एतावन्तं यावत्
कुर्यात् ॥९॥ सू० १ ॥

टीका—‘रायगिहे जाव एवं वयासी’ र जगृहे यावदेवम् अवादीत् अत्र याव-
त्पदेन भगवतः समवसरणमभूत् परिषत् समागता भगवता धर्मः कथितः, परिषत्
प्रतिगता ततो धीतमो भगवन्तं वन्दित्वा नमस्यित्वा माञ्जलिपुटः एतदन्तप्रक-

दृशारे उद्देशकका प्रारंभ

इस प्रकार से २४ वें शतक का प्रथम उद्देशक व्याख्यात करके
अब सूत्रकार क्रम प्राप्त द्वितीय उद्देशक का प्रारम्भ करते हैं—इसमें
असुर कुमार देव को लेकर उत्पात आदि की वक्तव्यता कही जाने-
वाली है, इसका सर्व प्रथम सूत्र ‘रायगिहे जाव एवं वयासी’ ऐसा है—

‘रायगिहे जाव एवं वयासी इत्यादि सूत्र-१—

टीकार्थ—‘रायगिहे जाव एवं वयासी’ राजगृह नगर में यहाँ गृहीत
यावत्पद के अनुसार भगवान् का समवसरण हुआ, परिषत् अपने-
अपने स्थान से निकली भगवान् ने धर्मोपदेश दिया, धर्मोपदेश सुनकर
परिषदा अपने-अपने स्थान पर पीछे चली गयी, इसके बाद गौतमस्वामी

शील उद्देशानो प्रारंभ—

आ प्रभाञ्जे शोवीसमा शतकना पडेला उद्देशानुं कथन करीने हवे
सूत्रकार कथी आवेद आ शील उद्देशानुं कथन प्रारंभ करे छे,—आ शील
उद्देशानां असुरकुमार देवना उत्पाद विगरेतुं कथन करवानां आवशे. आ उद्देशानुं
सौथी पडेलुं सूत्र आ प्रभाञ्जे छे. ‘रायगिहे जाव एवं वयासी’ इत्यादि

टीकार्थ—‘रायगिहे जाव एवं वयासी’ राजगृह नगरमां लगवाननुं सम-
वसरण थयुं परिषद पोतपोताना स्थानेथी लगवानने वंदना करवा नीकणी
लगवाने धर्मदेशना आपी धर्मदेशना सांलणीने परिषद् लगवानने वंदना
करीने पोतपोताने स्थाने पाछी गछ ते पछी गौतमस्वामीजे प्रबुने वंदना

रणस्य संग्रहो भवति किमवादीत् गौतमस्तत्राह—‘असुरकुमारा णं’ इत्यादि, ‘असुर-कुमारा णं भंते’ असुरकुमाराः खलु भदन्त । ‘कओर्हितो उववज्जंति’ केभ्यः स्थानेभ्य आगत्य असुरकुमारदेवतया उत्पद्यन्ते इत्यर्थः, ‘किं नैरइएर्हितो उववज्जंति’ किं नैरयिकेभ्य आगत्य—नरकादुद्घृत्य उत्पद्यन्ते असुरकुमारतया अथवा ‘तिरिक्खजोणिएर्हितो उववज्जंति’ तिर्यग्गोनिकेभ्य आगत्योत्पद्यन्ते ‘मणुस्सेर्हितो उववज्जंति’ मनुष्येभ्य आगत्य उत्पद्यन्ते ‘देवेर्हितो उववज्जंति’ देवेभ्य आगत्य उत्पद्यन्ते हे भदन्त । इमे असुरकुमाराः किं निरयादागत्य असुरकुमारभवेन उत्पद्यन्ते अथवा तिर्यग्भ्यः आगत्य उत्पद्यन्ते मनुष्येभ्य आगत्य उत्पद्यन्ते अथवा देवेभ्य आगत्य उत्पद्यन्ते इति—प्रश्नः । भगवानाह—‘गोयमा’ इत्यादि । ‘गोयमा’ हे गौतम । ‘नो नैरइएर्हितो उववज्जंति’ नैरयिकेभ्यो नोत्पद्यन्ते अपितु ‘तिरिक्खजोणिएर्हितो उववज्जंति’ तिर्य-

ने भगवान् को वन्दना की और नमस्कार किया, वन्दना नमस्कार कर फिर उन्होंने दोनों हाथ जोड़कर प्रभु से इस प्रकार पूछा—‘असुरकुमारा णं भंते ! कओर्हितो उववज्जंति’ हे भदन्त ! असुरकुमार-असुरकुमार देवरूप से कहाँ से आकर के उत्पन्न होते हैं ? क्या वे ‘नैरइएर्हितो उववज्जंति, तिरिक्खजोणिएर्हितो उववज्जंति’ नैरयिकों से आकर के उत्पन्न होते हैं ? अथवा तिर्यग्गोनिकों में से आकरके उत्पन्न होते हैं ? ‘मणुस्सेर्हितो उववज्जंति’ अथवा मनुष्यों में से आकरके उत्पन्न होते हैं ? अथवा ‘देवेर्हितो उववज्जंति’ देवों में से आकरके उत्पन्न होते हैं ? इस प्रश्न के उत्तर में प्रभु गौतम से कहते हैं—‘गोयमा’ हे गौतम ! ‘नो नैरइएर्हितो उववज्जंति’ असुरकुमार देव नैरयिकों में से आकर के उत्पन्न नहीं होते हैं, किन्तु ‘तिरिक्खजोणिए-

करी अने नमस्कार कया वंदना नमस्कार करीने तेज्जेअने अने हाथ जेडीने प्रभुने धर्या न विययपूर्वक आ प्रभाजे कहुं—‘असुरकुमाराणं भंते ! कओर्हितो उववज्जंति’ हे भगवन् असुरकुमार-असुरकुमार देवइये कयांथी आवीने उत्पन्न थाय छे ? ‘नैरइएर्हितो उववज्जंति तिरिक्खजोणिएर्हितो उववज्जंति’ नैरयिकेमांथी आवीने उत्पन्न थाय छे ? अथवा तिर्यग्गेमांथी आवीने उत्पन्न थाय छे ? ‘मणुस्सेर्हितो उववज्जंति’ अथवा मनुष्येमांथी आवीने उत्पन्न थाय छे ? अथवा ‘देवेर्हितो उववज्जंति’ अथवा देवेमांथी आवीने उत्पन्न थाय छे ? आ प्रश्ना उत्तरमां प्रभु कडे छे हे—‘गोयमा !’ हे गौतम ! ‘नो नैरइएर्हितो उववज्जंति’ असुरकुमारदेव नैरयिकेमांथी आवीने उत्पन्न थता नथी. परंतु ‘तिरिक्खजोणिएर्हितो उवव’ तेज्जे

ग्योनिकेभ्य आगत्य असुरकुमारदेवेषूत्पद्यन्ते 'मणुस्सेहितो उव्वज्जन्ति' तथा मनुष्येभ्य आगत्यासुरकुमारदेवेषूत्पद्यन्ते 'नो देवेहितो उव्वज्जन्ति' नो देवेभ्य आगत्य असुरकुमारतयोत्पद्यन्ते असुरकुमाराः नो नारकेभ्य आगत्य उत्पद्यन्ते न वा देवेभ्य आगत्योत्पद्यन्ते अपि तु त्रिर्यग्योनिकेभ्य आगत्य तथा मनुष्येभ्य आगत्य उत्पद्यन्ते इति-भावः । 'एवं जहेव नेरइयउद्देसए जाव' एवं यथैव नैरयिकउद्देशके यावत् यथा नैरयिकोद्देशके चतुर्विंशतिशतकस्य प्रथमोद्देशके नारकाणामुत्पादपरिमाणलेख्यादृष्टिज्ञानाज्ञानयोगोपयोगादिकविषये कथितं तथैव इहासुकुमारविषयेऽपि ज्ञातव्यम् । संक्षेपतोऽसुरकुमारस्योत्पत्तिविषये नारकातिदेशेन विचारं प्रदर्श्य विशेषतो विचाराय अग्रिमप्रकरणमवतारयति—'पज्जत्त असन्नि' इत्यादि, 'पज्जत्त असन्नि पंचिदियतिरिखखजोणिणं भंते' पर्याप्ता-

हितो उव०' वे तिर्यग्योनिकों में से आकर के उत्पन्न होते हैं 'मणुस्सेहितो उव०' मनुष्यों में से आकर के उत्पन्न होते हैं, परन्तु 'नो देवेहितो उव०' देवों में से आकर के वे उत्पन्न नहीं होते हैं । तात्पर्य कहने का यही है कि असुरकुमार देव न नरकों में से आकर के उत्पन्न होते हैं और न देवों में से आकर के उत्पन्न होते हैं किन्तु तिर्यञ्चों में से आकर के और मनुष्य में से आकर के जीव असुरकुमार देव रूप से उत्पन्न होते हैं । 'एवं जहेव नेरइयउद्देसए जाव' जिस प्रकार से इस शतक के प्रथम उद्देश में नारकों के उत्पाद परिमाण, लेख्या, दृष्टि, ज्ञानाज्ञान, योग, उपयोग आदि के विषय में कहा गया है उसी प्रकार से यहाँ असुरकुमार के विषय में भी जानना चाहिये, इस प्रकार संक्षेप से असुरकुमार की उत्पत्ति के विषय में नारक की समानता के विचार को प्रकट करके अब सूत्रकार विशेषरूप से विचार करने के लिये

तिर्य्य येनिकेमांधी आवीने उत्पन्न थय छे. 'मणुस्सेहितो उव०' तेओ मनुष्येमांधी आवीने उत्पन्न थय छे. परंतु 'देवेहितो नो उव०' देवेमांधी आवीने उत्पन्न थता नथी कडेवतुं तात्पर्य्य ओण छे के-असुरकुमारदेव नारकेमांधी आवीने उत्पन्न थता नथी तेमण देवेमांधी पणु आवीने उत्पन्न थता नथी. परंतु तिर्य्येमांधी अने मनुष्येमांधी आवीने एव असुरकुमार देवपणुमांधी उत्पन्न थय छे 'एवं जहेव नेरइयउद्देसए जाव' जे रीते आवीसमां शतकना पडेवा उद्देशेमां नारकेना उत्पात, परिष्ठास, लेख्या, दृष्टि, ज्ञान अज्ञान, योग, उपयोग, विगेरेना विषयमां कडेवामां आवेद छे. ओण प्रकारथी अडियां असुरकुमारोना विषयमां पणु समणु' नेधओ. आवी रीते संक्षेपथी असुरकुमारोनी उत्पत्तिना विषयमां नारकना सरभापणुाने विचार अतावीने डवे सूत्रकार विशेषरूपे विचार करवा माटे आगण कडेवामां

संज्ञिपञ्चैन्द्रियतिर्यग्योनिकः खलु भदन्त ! 'जे भविए' यो भव्यः—समुत्पत्ति-
योऽस्य, 'असुरकुमारेसु उववज्जित्तए' असुरकुमारेषु उत्पत्तुम्, 'से णं भंते' स खलु
भदन्त ! केवइयकालद्विइएसु उववज्जेज्जा' कियत्कालस्थितिकेपूत्पद्येत हे
भदन्त ! यः पर्याप्तसंज्ञिपञ्चैन्द्रियतिर्यग्योनिको जीवोऽसुरकुमारेषु समुत्पत्ति-
योग्यो विद्यते स खलु कियत्कालस्थितिकेषु असुरकुमारेषु उत्पद्येत इतिप्रश्नः ।
भगवानाह—'गोयमा' इत्यादि, 'गोयमा' हे गौतम ! 'जहन्नेणं दसवाससहस-
द्विइएसु' जघन्येन दसवर्षसहस्रस्थितिकेषु उत्पद्यते, इत्यग्रिमेण सम्बन्धः । 'उक्को-
सेणं' उत्कृष्टेण 'पलिभोवमस्स असंखेज्जइभागद्विइएसु उववज्जेज्जा' पल्योपम-
स्यासंख्येयभागस्थितिकेषु असुरकुमारेषु उत्पद्येत । इह पल्योपमस्यासंख्येयभाग-
ग्रहणेन पूर्वकोटि ग्राह्या यतः समूर्च्छिमजीवानामुत्कृष्टतः पूर्वकोटिप्रमाणमायु-
र्भवति स च समूर्च्छिम जीवः उत्कृष्टतः स्वायुक्तुल्यमेव देवायुषो बन्धनं करोति
न ततोऽधिकस्यायुषो बन्धनं करोति—

अग्रिम प्रकरण का कथन करते हैं—'पज्जत्त असन्नि पंचिदियतिरिक्ख-
जोगिए णं भंते ? 'इसमें गौतम ने प्रभु से ऐसा पूछा है—हे भदन्त !
पर्याप्त असंज्ञी पञ्चैन्द्रिय तिर्यग्योनिक जीव कि 'जे भविए असुरकुमा-
रेसु उवव०' जो असुरकुमारों में उत्पन्न होने के योग्य है, वह हे
भदन्त ! 'केवइयकाल०' कितने काल की स्थितिवाले असुरकुमारों
में उत्पन्न होता है ? इस प्रश्न के उत्तर में प्रभु कहते हैं—'गोयमा'
हे गौतम ! जहन्नेणं दसवाससहस्रद्विइएसु, उक्कोसेणं पलिभोवमस्स
असंखेज्जइ भाग०' वह जघन्य से दश हजार वर्ष की स्थिति वाले
असुरकुमारों में और 'उक्कोसेणं' उत्कृष्ट से पल्योपम के असंख्यातवे
भाग की स्थिति वाले असुरकुमारों में उत्पन्न होता है, यहाँ पल्योपम
के असंख्यातवे भाग के ग्रहण से पूर्वकोटि ग्राह्य है, क्योंकि

आवनार प्रश्नं कथन करे छे—'पज्जत्त असन्नि पंचिदियतिरिक्खजोगिए णं
भंते !' आ सूत्रथी गौतमस्वामीं अने प्रभुने अपुं पूछथुं छे के—हे भगवन्
पर्याप्त असंज्ञी पञ्चैन्द्रिय तिर्यग्योनिवाणो एव के जे 'भविए असुर-
कुमारेसु उवव०' असुरकुमारोमां उत्पन्न थवाने योग्य छे, हे भगवन् ते
'केवइयकाल०' केटवा ठाणनी स्थितिवाणा असुरकुमारोमां उत्पन्न थाय छे ?
आ प्रश्नना उत्तरमां प्रभु कडे छे के—'गोयमा !' हे गौतम ! 'जहन्नेणं दस
वाससहस्रद्विइएसु उक्कोसेणं पलिभोवमस्स असंखेज्जइभागं०' ते जघन्यथी दस-
हजार वर्षानी स्थितिवाणा असुरकुमारोमां अने उत्कृष्टथी पल्योपमना असं-
ख्यातमा भागनी स्थितिवाणा असुरकुमारोमां उत्पन्न थाय छे. अदियां
पल्योपमना असंख्यातमा भागना अद्विथी पूर्वकोटि अद्विथी उरार्थ छे. केभके

उक्तञ्च—‘उक्कोसेणं सतुल्लपुव्वकोडी आउयत्तं निव्वत्तेइ ।

न य संमुच्छिमो पुव्वकोडी आउयत्ताओ परो अस्मि’ ॥

छाया—उत्कर्षेण ह्यतुल्यपूर्वकोट्यायुष्कं निवर्त्तयति,

न च संमूर्च्छिमपूर्वकोट्यायुष्कात् परः अस्ति ॥

‘ते णं भंते ! जीवा०’ ते खलु भदन्त ! जीवाः ये पर्याप्तसंज्ञिपञ्चेन्द्रिय-
तिर्यग्योनिकाः असुरकुमारेषु समुत्पत्तियोग्या विद्यन्ते ते जीवाः एकसमये किय-
न्त स्तत्र असुरकुमारावासे उत्पद्यन्ते ? इति प्रश्नः । उत्तरमाह—‘एवं’ इत्यादि,
‘एवं रयणप्पभागमसरिसा णव वि गमा भाणियव्वा’ एवं रत्नप्रभागमसदृशाः
नवापि गमा भणितव्याः, कियन्त उत्पद्यन्ते असुरकुमारावासे ते जीवा इति

संमूर्च्छिम जीवों की उत्कृष्ट से पूर्वकोटि प्रमाण आयु होती है वह
संमूर्च्छिम जीव उत्कृष्ट से अपनी आयु के तुल्य ही देव आयु का बन्ध
करता है, इस से अधिक आयु का बन्ध नहीं करता है, कहा भी है—
‘उक्कोसेणं सतुल्लपुव्वकोडी’ इत्यादि ।

अब गौतम प्रश्न से ऐसा पूछते हैं—‘ते णं भंते ! जीवा०’ हे भदन्त !
वे पर्याप्त असंज्ञी पञ्चेन्द्रिय तिर्यग्योनिक जीव जो कि असुरकुमारों में
समुत्पत्ति के योग्य हैं एक समय में वहां—असुरकुमारावास में कितने
उत्पन्न होते हैं ? इसके उत्तर में प्रश्न कहते हैं—‘एवं रयणप्पभागम
सरिसा णव वि गमा भाणियव्वा’ हे गौतम ! वहां पर रत्नप्रभा के
गम जैसे नौ गम कहलेना चाहिये, जैसे—असुरकुमारावास में वे

संमूर्च्छिम एवेतुं उत्कृष्टी पूर्वकोटि प्रमाण आयु डाय छे आ संमूर्च्छिम
एव उत्कृष्टी पोतानी आयुष्यना परोपर न देवआयुने अंध करे छे.
तेथी अधिक आयुने अंध करता नथी. कछुं पणु छे—‘उक्कोसेणं स तुल्ल
पुव्वकोडी’ इत्यादि

इसे गौतमस्वामी प्रश्न से पूछे छे के—‘ते णं भंते ! जीवा०’ हे
भगवन् पर्याप्त असंज्ञी पञ्चेन्द्रिय तिर्यग्योनिक जीव जो कि असुर-
कुमारों में उत्पन्न भवाने योग्य डाय एवे ते देव अथैक समयमां त्यां—असुर-
कुमारावासमां डेटला उत्पन्न थाय छे ? आ प्रश्नता उत्तरमां प्रश्न कडे छे के—
‘एवं रयणप्पभा गमसरिसा णव वि गमा भाणियव्वा’ हे गौतम अहियां
रत्नप्रभा पृथ्वीना गम प्रमाणे नव गमा कडेवा लेधअे जेमडे—असुरकुमारा-
वासमां ते एवे अथैक समयमां डेटला उत्पन्न थाय छे ? आ प्रश्नता उत्तर

પ્રશ્નસ્ય જઘન્યત ઈકો વા દ્વૌ વા ત્રયો વા ઉત્કૃષ્ટતઃ સંખ્યાતા વા સમુત્પઘન્ટે
 ઇત્યુત્તરમ્ । એવમેવ અન્યેઽપિ પ્રશ્નાઃ કર્તવ્યા સ્તેષાં યથાયથમુત્તરાણિ ચ કુર્વતા
 નવાઽપિ ગમાઃ રત્નપ્રમા ગમસદૃશા ઇહાઽપિ ગમા ભણિતિવ્યાઃ, રત્નપ્રમાપ્રકરણાદ્
 યદ્ વૈલક્ષણ્યં તદેવાહ—‘નવરં’ ઇત્યાદિ, નવરમ્—કેવલં વિશેષ એવ યત્ ‘જાહે’
 યદા સ પર્યાપ્તાઽસંજ્ઞિપચ્ચેન્દ્રિયતિર્યગ્યોનિકજીવઃ અસુરકુમારેવૃત્પત્તિયોગ્યઃ
 ‘અપ્પણા’ આત્મના સ્વયમ્ ‘જહન્નકાલઠ્ઠિદ્વિઓ ભવઈ’ જઘન્યકાલસ્થિતિકો ભવતિ
 ‘તાહે’ તદા તસ્ય ‘અજ્ઞવસાણા’ અધ્યવસાનાનિ—માનસિકપરિણામાઃ ‘પસત્યા’
 પ્રશસ્તાનિ—શુભાનિ ભવન્તિ કિન્તુ ‘ગો અપ્પસત્યા’ નો—નૈવ અપ્રશસ્તાનિ—અશુ-
 માનિ—અસુકુમારભવે ઉત્પિત્સોઃ પર્યાપ્તાઽસંજ્ઞિપચ્ચેન્દ્રિયજીવસ્ય પરિણામાઃ

જીવ એક સમય મેં કિતને ઉત્પન્ન હોતે હૈં—તો ઇસ પ્રશ્ન કે ઉત્તર મેં
 એસા સમજના ચાહિયે કિવે જીવ એક સમય મેં વહાં જઘન્ય સે એક
 અથવા દો અથવા ત્રીન ઉત્પન્ન હોતે હૈં ઓર ઉત્કૃષ્ટ સે સંખ્યાત
 અથવા અસંખ્યાત ઉત્પન્ન હોતે હૈં । ઇસી પ્રકાર સે અન્ય ઓર મી પ્રશ્ન
 કરના ચાહિયે ઓર અનેકે ઉત્તર મી કરના ચાહિયે, ઇસ પ્રકાર રત્નપ્રમા
 કે ગમ જૈસે યહાં પર મી નોગમ જાનના ચાહિયે । અવ સૂત્રકાર રત્ન-
 પ્રમા પ્રકરણ સે યહાં કે પ્રકરણ મેં જો ભિન્નતા હૈ ઉસે ‘નવરં’ ઇત્યાદિ
 સૂત્રપાઠ દ્વારા પ્રકટ કરતે હૈં—ઇસમેં યહ સમજાયા ગયા હૈ કિ જબ
 વહ પર્યાપ્ત અસંજ્ઞી પચ્ચેન્દ્રિયતિર્યગ્યોનિક જીવ કિ જો અસુરકુમારો મેં
 ઉત્પત્તિ કે યોગ્ય હૈ જઘન્ય કાલ કી સ્થિતિવાલો હોતા હૈ, તબ ઉસકે
 ‘અજ્ઞવસાણા’ અધ્યવસાય—માનસિક પરિણામ—પ્રશસ્ત શુભ—હી હોતે
 હૈં—‘ગો અપ્પસત્યા’ અપ્રશસ્ત—અશુભ—નહીં હોતે હૈં । અર્થાત્ અસુર-

એવો સમજવો જોઈએ કે—તે એવો એક સમયમાં ત્યાં જઘન્યથી એક અથવા
 બે અથવા ત્રણ ઉત્પન્ન થાય છે અને ઉત્કૃષ્ટથી સંખ્યાત અથવા અસંખ્યાત
 ઉત્પન્ન થાય છે એજ પ્રકારે બીજા પણ પ્રશ્નો અને તેના ઉત્તરો સમજવા જોઈએ.
 આ પ્રમાણે રત્નપ્રમા પૃથ્વીના ગમ પ્રમાણે અહિયાં પણ નવ ગમો સમજવા.

હવે સૂત્રકાર રત્નપ્રમા પ્રકરણ કરતાં આ પ્રકરણમાં જે બૂઠાપણું છે.
 તે ‘નવરં’ ઇત્યાદિ સૂત્રપાઠથી બતાવે છે. તેમાં એ સમજાવવામાં આવ્યું છે
 કે જ્યારે તે પર્યાપ્ત અસંજ્ઞી પચ્ચેન્દ્રિય તિર્યગ્ય યોનિવાળો એવ કે જે
 અસુરકુમારોમાં ઉત્પન્ન થવને યોગ્ય હોય અને જઘન્ય કાળની સ્થિતિવાળો
 હોય છે, ત્યારે તેનું ‘અજ્ઞવસાણા’ અધ્યવમાન—માનસિક પરિણામ પ્રશસ્ત
 શુભ જ હોય છે, ‘ગો અપ્પસત્યા’ અપ્રશસ્ત—અશુભ હોતું નથી. અર્થાત્

शुभा एव भवन्ति नाशुभाः देवयोनीं गभिष्पमाणत्वात् । एवं क्रियःसु गमकेषु ? इत्याह—‘तिसु वि गमएसु’ त्रिष्वपि गमकेषु मध्यमेषु—‘असुरकुमारेषूत्पत्तुं योग्यः’ इत्याद्यौघिकगमके जघन्यकालस्थितिके चतुर्थे ४, तथा—‘स एव जघन्यकालस्थितिकेषूत्पन्नः’ इत्यादिगमके पञ्चमे तथा—‘स एव उत्कर्षकालस्थितिकेषूत्पन्नः’ इत्यादि षष्ठे गमके च, एवं त्रिष्वपि गमकेषु तस्याध्यवसानानि शुभान्येव भवन्ति

कुमार को अद में उत्पन्न होने के योग्य उस जघन्य स्थितिवाले पर्याप्त असंज्ञी पञ्चेन्द्रिय जीव के परिणाम शुभ ही होते हैं अशुभ नहीं होते हैं क्यों कि वह देव योनि में जानेवाला है इसी लिये । ‘तिसु वि गमएसु’ इसी प्रकार से जब वह स्वयं जघन्यकाल की स्थितिवाला होता है तब उसके मध्य के तीन गमों में अध्यवसान प्रशस्त ही होते हैं—अप्रशस्त नहीं होते, बाकी का और सब कथन रत्नप्रभा प्रकरण के जैसा ही जानना चाहिये, तीन गम इस प्रकार से हैं—स्वयं जघन्यकाल की स्थितिवाला वही पर्याप्त असंज्ञी पञ्चेन्द्रियतिर्यग्योनिक जीव जो कि असुरकुमारों में उत्पत्ति के योग्य होता है’ ऐसा यह औघिक गम रूप ४ चतुर्थगम है, तथा ‘वही जघन्य काल की स्थिति वाला पर्याप्त असंज्ञी पञ्चेन्द्रिय तिर्यग्योनिक जीव जो कि जघन्यकाल की स्थिति वाले असुरकुमारों में उत्पत्ति के योग्य होता है’ ऐसा यह पांचवां गम है, तथा वही जघन्य काल की स्थिति वाला पर्याप्त असंज्ञी

एवमुं परिष्ठां शुभ ७ डाय छे. अशुभ डायुं नथी. डेभके-तेओ देव-येनिमां नवाना छे. तेथी ‘तिसु वि गमएसु’ तेन प्रभाणे न्यारे ते पोते नधन्यकाणनी स्थितिवाणे डाय छे, त्यारे तेने मध्यना त्रणु गमोमां अध्य-वसान प्रशस्त ७ डाय छे. अप्रशस्त डायता नथी. भाडीनुं भीनु तमास कथन रत्नप्रभा पृथ्वीना प्रकरणमां कदा अनुसार ७ समजवुं नेधये. ते त्रणु गम आ प्रभाणे छे.—पोते नधन्य काणनी स्थितिवाणे येन अपर्याप्त असंज्ञी पञ्चेन्द्रिय तिर्यंय येनिवाणे एव डे ७—असुरकुमारोमां उत्पन्न थवाने योग्य डाय छे, ये प्रभाणेने आ औघिक गम इय आ येथी गम छे. तथा तेन नधन्यकाणनी स्थितिवाणे पर्याप्त असंज्ञी पञ्चेन्द्रिय तिर्यंययेनि-वाणे एव डे ७ नधन्य काणनी स्थितिवाणा असुरकुमारोमां उत्पन्न थवाने योग्य डाय छे, ये प्रभाणेने आ पांचमे गम छे. तथा येन नधन्य काणनी स्थितिवाणे पर्याप्त असंज्ञी पञ्चेन्द्रिय तिर्यंय येनिवाणे एव डे ७ उत्कृष्ट काणनी स्थितिवाणा असुरकुमारोमां उत्पन्न थवाने योग्य डाय छे, ये प्रभाणेने आ छठे गम छे. आ त्रणु गमो मध्यना त्रणु गम तरीके

પ્રશ્નસ્ય જઘન્યત ઈકો વા દ્વૌ વા ત્રયો વા ઉત્કૃષ્ટતઃ સંખ્યાતા વા સમુત્પઘન્તે
 ઇત્યુત્તરમ્ । એવમેવ અન્યેઽપિ પ્રશ્નાઃ કર્તવ્યા સ્તેષાં યથાયથમુત્તરાણિ ચ કુર્વતા
 નવાઽપિ ગમાઃ રત્નપ્રમા ગમસદૃશા ઇહાઽપિ ગમા મણિતિવ્યાઃ, રત્નપ્રમાપ્રકરણાદ્
 યદ્ વૈલક્ષણ્યં તદેવાહ—‘નવરં’ ઇત્યાદિ, નવરમ્—કેવલં વિશેષ એવ યત્ ‘જાહે’
 યદા સ પર્યાપ્તાઽસંજ્ઞિપચ્ચેન્દ્રિયતિર્યગ્ગોનિકજીવઃ અસુરકુમારેષુત્પત્તિયોગ્યઃ
 ‘અપ્પણા’ આશ્મના સ્વયમ્ ‘જહ્નકાલકૃદ્ધિઓ મવઙ્’ જઘન્યકાલસ્થિતિકો મવતિ
 ‘તાહે’ તદા તસ્ય ‘અજ્ઞવસાણા’ અધ્યવસાનાનિ—માનસિકપરિણામાઃ ‘પસથા’
 પ્રશસ્તાનિ—શુભાનિ મવન્તિ કિન્તુ ‘ગો અપ્પસથા’ નો—નૈવ અપ્રશસ્તાનિ—અશુ-
 ભાનિ—અપ્પુકુમારમવે ઉત્પિત્સોઃ પર્યાપ્તાઽસંજ્ઞિપચ્ચેન્દ્રિયજીવસ્ય પરિણામાઃ

જીવ એક સમય મેં કિતને ઉત્પન્ન હોતે હૈં—તો ઇસ પ્રશ્ન કે ઉત્તર મેં
 એસા સમજના ચાહિયે કિ વે જીવ એક સમય મેં વહાં જઘન્ય સે એક
 અથવા દો અથવા ત્રીન ઉત્પન્ન હોતે હૈં ઓર ઉત્કૃષ્ટ સે સંખ્યાત
 અથવા અસંખ્યાત ઉત્પન્ન હોતે હૈં । ઇસી પ્રકાર સે અન્ય ઓર મી પ્રશ્ન
 કરના ચાહિયે ઓર અનેકે ઉત્તર મી કરના ચાહિયે, ઇસ પ્રકાર રત્નપ્રમા
 કે ગમ જૈસે વહાં પર મી નોગમ જાનના ચાહિયે । અથ સૂત્રકાર રત્ન-
 પ્રમા પ્રકરણ સે વહાં કે પ્રકરણ મેં જો મિન્નતા હૈં ઉસે ‘નવરં’ ઇત્યાદિ
 સૂત્રપાઠ દ્વારા પ્રકટ કરતે હૈં—ઇસમેં યહ સમજાયા ગયા હૈં કિ જઘ
 વહ પર્યાપ્ત અસંજ્ઞી પચ્ચેન્દ્રિયતિર્યગ્ગોનિક જીવ કિ જો અસુરકુમારો મેં
 ઉત્પત્તિ કે યોગ્ય હૈં જઘન્ય કાલ કી સ્થિતિવાલો હોતા હૈં, તથ ઉસકે
 ‘અજ્ઞવસાણા’ અધ્યવસાય-માનસિક પરિણામ-પ્રશસ્ત શુભ-હી હોતે
 હૈં—‘ગો અપ્પસથા’ અપ્રશસ્ત-અશુભ-નહીં હોતે હૈં । અર્થાત્ અસુર-

એવો સમજવો જોઈએ કે—તે જીવો એક સમયમાં ત્યાં જઘન્યથી એક અથવા
 બે અથવા ત્રણ ઉત્પન્ન થાય છે અને ઉત્કૃષ્ટથી સંખ્યાત અથવા અસંખ્યાત
 ઉત્પન્ન થાય છે એજ પ્રકારે બીજા પણ પ્રશ્નો અને તેના ઉત્તરો સમજવા જોઈએ.
 આ પ્રમાણે રત્નપ્રમા પૃથ્વીના ગમ પ્રમાણે અહિયાં પણ નવ ગમે સમજવા.

હવે સૂત્રકાર રત્નપ્રમા પ્રકરણ કરતાં આ પ્રકરણમાં બે જુદાપણ છે.
 તે ‘નવરં’ ઇત્યાદિ સૂત્રપાઠથી બતાવે છે. તેમાં એ સમજાવવામાં આવ્યું છે
 કે જ્યારે તે પર્યાપ્ત અસંજ્ઞી પચ્ચેન્દ્રિય તિર્યગ્ગોનિવાળો જીવ કે જે
 અસુરકુમારોમાં ઉત્પન્ન થવાને યોગ્ય હોય અને જઘન્ય કાળની સ્થિતિવાળો
 હોય છે, ત્યારે તેનું ‘અજ્ઞવસાણા’ અધ્યવમાન-માનસિક પરિણામ પ્રશસ્ત
 શુભ જ હોય છે, ‘ગો અપ્પસથા’ અપ્રશસ્ત-અશુભ હોતું નથી. અર્થાત્

शुभा एव भवन्ति नाशुभाः देवयोनी गन्धिष्यमाणत्वात् । एवं क्रियःसु गमकेषु ? इत्याह—‘तिसु वि गमएसु’ त्रिष्वपि गमकेषु मध्यमेषु—‘असुरकुमारेषूत्पत्तुं योग्यः’ इत्याद्यौघिकगमके जघन्यकालस्थितिके चतुर्थे ४, तथा—‘स एव जघन्यकाल-स्थितिकेषूत्पन्नः’ इत्यादिगमके पञ्चमे तथा—‘स एव उत्कर्षकालस्थितिकेषूत्पन्नः’ इत्यादि षष्ठे गमके च, एवं त्रिष्वपि गमकेषु तस्याध्यवसानानि शुभान्येव भवन्ति

कुमार को भव में उत्पन्न होने के योग्य उस जघन्य स्थितिवाले पर्याप्त असंज्ञी पञ्चेन्द्रिय जीव के परिणाम शुभ ही होते हैं अशुभ नहीं होते हैं क्योंकि वह देव योनि में जानेवाला है इसी लिये । ‘तिसु वि गम-एसु’ इसी प्रकार से जब वह स्वयं जघन्यकाल की स्थितिवाला होता है तब उसके मध्य के तीन गमों में अध्यवसान प्रशस्त ही होते हैं—अप्रशस्त नहीं होते, षाकी का और सब कथन रत्नप्रभा प्रकरण के जैसा ही जानना चाहिये, तीन गम इस प्रकार से हैं—स्वयं जघन्यकाल की स्थितिवाला वही पर्याप्त असंज्ञी पञ्चेन्द्रियतिर्यग्योनिक जीव जो कि असुरकुमारों में उत्पत्ति के योग्य होता है’ ऐसा यह औघिक गम रूप ४ चतुर्थगम है, तथा ‘वही जघन्य काल की स्थिति वाला पर्याप्त असंज्ञी पञ्चेन्द्रिय तिर्यग्योनिक जीव जो कि जघन्यकाल की स्थिति वाले असुरकुमारों में उत्पत्ति के योग्य होता है’ ऐसा यह पांचवां गम है, तथा वही जघन्य काल की स्थिति वाला पर्याप्त असंज्ञी

एवमुं परिष्णाम शुभ न डोय छे. अशुभ डोतुं नथी. डेमडे—तेओ डेव-थेनिमां नवाना छे. तेथी ‘तिसु वि गमएसु’ तेन प्रभाणे न्यारे ते पोते नधन्यकाणनी स्थितिवाणे डोय छे, त्यारे तेने मध्यना त्रणु गमोमां मध्य-वसान प्रशस्तन डोय छे. अप्रशस्त डोता नथी. भाकीतुं धीनु तमाम कथन रत्नप्रभा पृथ्वीना प्रकरणुमां कक्षा अनुसार न समनवुं नेछये. ते त्रणु गम आ प्रभाणे छे.—पोते नधन्य काणनी स्थितिवाणे येन अपर्याप्त असंज्ञी पञ्चेन्द्रिय तिर्यग्ये येनिवाणे एव डे न—असुरकुमारोमां उत्पन्न थवाने योग्य डोय छे, ये प्रभाणेने आ औघिक गम इय आ येथी गम छे. तथा तेन नधन्यकाणनी स्थितिवाणे पर्याप्त असंज्ञी पञ्चेन्द्रिय तिर्यग्येयेनि-वाणे एव डे न नधन्य काणनी स्थितिवाणा असुरकुमारोमां उत्पन्न थवाने योग्य डोय छे, ये प्रभाणेने आ पांचमो गम छे. तथा येन नधन्य काणनी स्थितिवाणे पर्याप्त असंज्ञी पञ्चेन्द्रिय तिर्यग्ये येनिवाणे एव डे न उत्कृष्ट काणनी स्थितिवाणा असुरकुमारोमां उत्पन्न थवाने योग्य डोय छे, ये प्रभाणेने आ छठो गम छे. आ त्रणु गमो मध्यना त्रणु गम तरीके

नाशुभानीति भावः । विशेषजिघृक्षुभिः रत्नप्रभाप्रकरणमेव द्रष्टव्यम् । एतदेव-
दर्शयति—‘अवसेसं तं चेव’ अवशेषम्—अध्यवसानातिरिक्तं सर्वं तद्देव-रत्न-
प्रभाप्रकरणपठितमेव अवगाहनासमुद्घातलेखादृष्ट्यादिकं सर्वमपि तदेव
रत्नप्रभाप्रकरणपठितमेवेति भावः । ‘जह सन्निपंचिदियतिरिक्खजोणिण-
हिंतो उववज्जंति’ यदि सन्निपञ्चेन्द्रियतिर्यग्योनिकेभ्य उत्पद्यन्ते तदा—‘किं
संखेज्जवासाउयसन्निपंचिदियतिरिक्खजोणिणहिंतो उववज्जंति’ किं संख्येय
वर्षापुष्कसंज्ञिपञ्चेन्द्रियतिर्यग्योनिकेभ्य आगत्यासुरकुमारा उत्पद्यन्ते अथवा—
‘असंखेज्जवासाउयसन्निपंचिदियतिरिक्खजोणिणहिंतो उववज्जंति’ असंख्ये-

पञ्चेन्द्रिय तिर्यग्योनिक जीव जो कि उत्कृष्ट काल की स्थिति वाले
असुरकुमारों में उत्पत्ति के योग्य होता है ‘ऐसा यह छद्दा गम है । ये
ही मध्य के तीन गम यहाँ गृहीत हुए हैं, इन तीनों गमों में उसके
अध्यवसान प्रशस्त ही होते हैं । विशेष जिज्ञासुओं को इसके लिये
प्रथम उद्देशक के रत्नप्रभा प्रकरण को देखना चाहिये । ‘अवसेसं तं
चेव’ इस सूत्रपाठ द्वारा यह समझाया गया है कि—अध्यवसान के इस
प्रकार के कथन के सिवाय और सब अवगाहना समुद्घात आदि का
कथन रत्नप्रभा प्रकरण में जैसा कहा गया है वैसा ही है ।

‘जह सन्नि पंचिदियतिरिक्खजोणिणहिंतो उववज्जंति’ इस सूत्र-
पाठ द्वारा गौतम ने प्रभु से ऐसा पूछा है कि—हे भदन्त ! यदि असुर-
कुमार सन्नि पंचेन्द्रिय तिर्यग्योनिकों में से आकर के उत्पन्न होते
हैं तो क्या वे—‘संखेज्जवासाउय सन्नि पंचिदियतिरिक्खजोणिणहिंतो
उवव०, ‘असंखेज्जवासाउय सन्निपंचिदिय ति० उ०’ संख्यात वर्ष

असुरकुमारना लवमां उत्पन्न थवाने योग्य ते पर्याप्त असंज्ञी पंचेन्द्रिय
अडियां अडिषु कशया छे. आ त्थे गमोमां तेओना अध्यवसान प्रशस्तज
डाय छे. विशेष जिज्ञासुओओ पडेला उद्देशाना रत्नप्रभा प्रकरणमां नेध
लेपुं. ‘अवसेसं तं चेव’ आ सूत्रपाठथी ओ समलववामां आओयुं छे के-
अध्यवसान आभतमां आ कथन शिवाय भाडीनुं अवगाहना, समुद्घात,
विगेशे तमाम कथन रत्नप्रभा प्रकरणमां नेवी शीते ते कडेवामां आवेल छे,
तेज प्रभाणुं छे.

‘जह सन्निपंचिदियतिरिक्खजोणिणहिंतो उववज्जंति’ आ सूत्रपाठ द्वारा
गौतमस्वामीने प्रभुने ओपुं पूछयुं छे, के-हे भगवन् ने असुर कुमार संज्ञी
पंचेन्द्रिय तिर्यग्योनिकोमांथी आवीने उत्पन्न थाय छे तो शुं तेओ-
‘संखेज्जवासाउयसन्निपंचिदियतिरिक्खजोणिणहिंतो उववज्जंति’ असंखेज्जवासा-
उयसन्नि पंचिदियति. उववज्जंति’ संख्यात वर्षानी आयुष्यवाणा संज्ञी पंचेन्द्रिय

यवर्षायुष्कसंज्ञिपञ्चेन्द्रियतिर्यग्योनिकेभ्य आगत्योत्पद्यन्ते ? इति प्रश्नः ।
 भगवानाह—‘गोयमा’ इत्यादि, ‘गोयमा’ हे गौतम ! ‘संखेज्जवासाउयसन्निपंचि-
 द्रियतिरिक्खजोणिण्हितो उववज्जंति ‘संखेयवर्षायुष्कसंज्ञिपञ्चेन्द्रियतिर्यग्यो-
 निकेभ्य उत्पद्यन्ते तथा—असंखेज्जवासाउयसन्निपंचिदियतिरिक्खजोणिण्हितो
 उववज्जंति’ असंखेयवर्षायुष्कसंज्ञिपञ्चेन्द्रियतिर्यग्योनिकेभ्योऽपि उत्पद्यन्ते
 संखेयासंखेयोभयस्मादपि स्थानादागत्य असुरकुमारा उत्पद्यन्ते इति
 भावः । ‘असंखेज्जवासाउयसन्निपंचिदियतिरिक्खजोणिण णं भंते !’ असं-
 खेयवर्षायुष्कसंज्ञिपञ्चेन्द्रियतिर्यग्योनिकः खलु भदन्त ! ‘जे भविए असुरकुमारेसु
 उववज्जित्तए’ यो भव्योऽसुरकुमारेषूपत्तुम् ‘से णं भंते’ त खलु भदन्त ! ‘केवइय-

की आयुवाले संज्ञी पञ्चेन्द्रियतिर्यग्योनिकों में से आकर के उत्पन्न होते
 हैं अथवा असंख्यात वर्ष की आयुवाले संज्ञी पञ्चेन्द्रियतिर्यग्योनिकों
 में से आकर के उत्पन्न होते हैं ? इसके उत्तर में प्रभु गौतम से कहते
 हैं—‘गोयमा ! हे गौतम ! ‘संखेज्जवासाउय० जाव उववज्जंति, असं-
 खेज्जवासाउय० जाव उववज्जंति’ संख्यात वर्ष की आयु वाले तथा
 असंख्यात वर्ष की आयु वाले संज्ञी पञ्चेन्द्रियतिर्यग्योनिकों में से आकर
 वे उत्पन्न होते हैं । इस प्रकार संख्यात असंख्यात दोनों भी स्थानों से
 आकर के असुरकुमार में उत्पन्न होते हैं ।

अथ गौतम प्रभु से ऐसा पूछते हैं—‘असंखेज्जवासा० णं भंते !
 हे भदन्त ! जो असंख्यात वर्ष की आयुवाला संज्ञी पञ्चेन्द्रियतिर्यग्यो-
 निक जीव ‘जे भविए असुरकुमारेसु उव०’ जो भविक असुरकुमारों में
 उत्पन्न होने के योग्य है ‘से णं भंते ! केवइयकालट्टिएसु०’ हे भदन्त ! ऐसा

तिर्यग् योनिः केमांथी आवीने उत्पन्न थाय छे ? के असंख्यात वर्षानी
 आयुष्यवाणा संज्ञी पञ्चेन्द्रिय तिर्यग् योनिः केमांथी आवीने उत्पन्न थाय छे
 आ प्रश्नना उत्तरमां प्रभु कहे छे के—‘गोयमा !’ हे गौतम ! ‘संखेज्जवासा-
 उय० जाव उववज्जंति असंखेज्ज वासाउय जाव उववज्जंति’ संख्यात वर्षानी
 आयुष्य वाणा तथा असंख्यात वर्षानी आयुष्य वाणा संज्ञी पञ्चेन्द्रिय तिर्यग्
 योनिः केमांथी आवीने तेऽपि उत्पन्न थाय छे. आ रीते संख्यात अने असं-
 ख्यात अने प्रकारना स्थानोमांथी आवीने असुरकुमारे उत्पन्न थाय छे.
 हवे गौतमस्वामी प्रभुने अपुं पूछे छे के—‘असंखेज्जवासाउय० णं भंते !’ हे
 भगवन् असंख्यात वर्षानी आयुष्यवाणा ने संज्ञी पञ्चेन्द्रिय तिर्यग् योनि-
 वाणे एव ‘जे भविए असुरकुमारेसु० उव०’ असुर कुमारेमां उत्पन्न थवामे

नाशुभानीति भावः । विशेषजिघृक्षुभिः रत्नप्रभाप्रकरणमेव द्रष्टव्यम् । एतदेव-
दर्शयति—‘अवसेसं तं चेन्न’ अश्लेषम्—अध्यवसानातिरिक्तं सर्वं तदेव—रत्न-
प्रभाप्रकरणपठितमेव अवगाहनासमुद्घातलेखादृष्टयादिकं सर्वमपि तदेव
रत्नप्रभाप्रकरणपठितमेवेति भावः । ‘जह सन्निपंचिदियतिरिक्खजोणिए-
हिंतो उववज्जंति’ यदि संज्ञिपञ्चेन्द्रियतिर्यग्गोनिकेभ्य उत्पद्यन्ते तदा—‘किं
संखेज्जवासाउयसन्निपंचिदियतिरिक्खजोणिएहिंतो उववज्जंति’ किं संखेयेय
वर्षापुष्कसंज्ञिपञ्चेन्द्रियतिर्यग्गोनिकेभ्य आगत्यासुरकुमारा उत्पद्यन्ते अथवा—
‘असंखेज्जवासाउयसन्निपंचिदियतिरिक्खजोणिएहिंतो उववज्जंति’ असंखेये-

पञ्चेन्द्रिय तिर्यग्गोनिक जीव जो कि उत्कृष्ट काल की स्थिति वाले
असुरकुमारों में उत्पत्ति के योग्य होता है ‘ऐसा यह छट्ठा गम है । ये
ही मध्य के तीन गम यहाँ गृहीत हुए हैं, इन तीनों गमों में उसके
अध्यवसान प्रशस्त ही होते हैं । विशेष जिज्ञासुओं को इसके लिये
प्रथम उद्देशरु के रत्नप्रभा प्रकरण को देखना चाहिये । ‘अवसेसं तं
चेन्न’ इस सूत्रपाठ द्वारा यह समझाया गया है कि—अध्यवसान के इस
प्रकार के कथन के सिवाय और सब अवगाहना समुद्घात आदि का
कथन रत्नप्रभा प्रकरण में जैसा कहा गया है वैसा ही है ।

‘जह सन्नि पंचिदियतिरिक्खजोणिएहिंतो उववज्जंति’ इस सूत्र-
पाठ द्वारा गौतम ने प्रभु से ऐसा पूछा है कि—हे भदन्त ! यदि असुर-
कुमार संज्ञी पंचेन्द्रिय तिर्यग्गोनिकों में से आकर के उत्पन्न होते
हैं तो क्या वे—‘संखेज्जवासाउय सन्नि पंचिदियतिरिक्खजोणिएहिंतो
उवव०, ‘असंखेज्जवासाउय सन्निपंचिदिय ति० उ०’ संखेघात वर्ष

असुरकुमारना लवमां उत्पन्न यवाने योग्य ते पर्याप्त असंज्ञी पंचेन्द्रिय
अद्वियां अद्वेषु कराय छे. आ त्थे गमेमां तेओना अध्यवसान प्रशस्त
छाय छे. विशेष जिज्ञासुओओ पडेला उद्देशाना रत्नप्रभा प्रकरणमां नेछ
लेवुं. ‘अवसेसं तं चेन्न’ आ सूत्रपाठथी ओ समलववामां आओयुं छे के-
अध्यवसान आणतमां आ कथन शिवाय आओतुं अवगाहना, समुद्घात,
विगेरे तमाम कथन रत्नप्रभा प्रकरणमां नेवी रीते ते छडेवामां आवेल छे,
तेओ प्रभाओतुं छे.

‘जह सन्निपंचिदियतिरिक्खजोणिएहिंतो उववज्जंति’ आ सूत्रपाठ द्वारा
गौतमस्वामीओ प्रभुने ओपुं पूछयुं छे, के-छे लगवन् ने असुर कुमर संज्ञी
पंचेन्द्रिय तिर्यग्ग योनिओमांथी आवीने उत्पन्न थाय छे तो शुं तेओ-
‘संखेज्जवासाउयसन्निपंचिदियतिरिक्खजोणिएहिंतो उववज्जंति’ असंखेज्जवासा-
उयसन्नि पंचिदियति. उववज्जंति’ संख्यात वर्षानी आयुध्यवाणा संज्ञी पंचेन्द्रिय

यवर्षायुष्कसंज्ञिपञ्चेन्द्रियतिर्यग्योनिकेभ्य आगत्योत्पद्यन्ते ? इति प्रश्नः ।
 भगवानाह—‘गोयमा’ इत्यादि, ‘गोयमा’ हे गौतम ! ‘संखेज्जवासाउयसन्निपंचि-
 दियतिरिक्खजोणिण्हितो उववज्जंति ‘संखेयवर्षायुष्कसंज्ञिपञ्चेन्द्रियतिर्यग्यो-
 निकेभ्य उत्पद्यन्ते तथा—असंखेज्जवासाउयसन्निपंचिदियतिरिक्खजोणिण्हितो
 उववज्जंति’ असंखेयवर्षायुष्कसंज्ञिपञ्चेन्द्रियतिर्यग्योनिकेभ्योऽपि उत्पद्यन्ते
 संखेयासंखेयोभयस्मादपि स्थानादागत्य असुरकुमारा उत्पद्यन्ते इति
 भावः । ‘असंखेज्जवासाउयसन्निपंचिदियतिरिक्खजोणिणं णं भंते !’ असं-
 खेयवर्षायुष्कसंज्ञिपञ्चेन्द्रियतिर्यग्योनिकः खलु भदन्त ! ‘जे भविण् असुरकुमारेसु
 उववज्जित्तण्’ यो भव्योऽसुरकुमारेषूपत्तुम् ‘से णं भंते’ स खलु भदन्त ! ‘केवइय-

की आयुवाले संज्ञी पञ्चेन्द्रियतिर्यग्योनिकों में से आकर के उत्पन्न होते
 हैं अथवा असंख्यात वर्ष की आयुवाले संज्ञी पञ्चेन्द्रियतिर्यग्योनिकों
 में से आकर के उत्पन्न होते हैं ? इसके उत्तर में प्रभु गौतम से कहते
 हैं—‘गोयमा ! हे गौतम ! ‘संखेज्जवासाउय० जाव उववज्जंति, असं-
 खेज्जवासाउय० जाव उववज्जंति’ संख्यात वर्ष की आयु वाले तथा
 असंख्यात वर्ष की आयु वाले संज्ञी पञ्चेन्द्रियतिर्यग्योनिकों में से आकर
 वे उत्पन्न होते हैं । इस प्रकार संख्यात असंख्यात दोनों भी स्थानों से
 आकर के असुरकुमार में उत्पन्न होते हैं ।

अब गौतम प्रभु से ऐसा पूछते हैं—‘असंखेज्जवासा० णं भंते !
 ‘हे भदन्त ! जो असंख्यात वर्ष की आयुवाला संज्ञी पञ्चेन्द्रियतिर्यग्यो-
 निक जीव ‘जे भविण् असुरकुमारेसु उव०’ जो भविक असुरकुमारों में
 उत्पन्न होने के योग्य है ‘से णं भंते ! केवइयकालट्टिणसु०’ हे भदन्त ! ऐसा

तिर्यग् योनिकेभांथी आवीने उत्पन्न थाय छे ? के असंख्यात वर्षनी
 आयुष्यवाणा संज्ञी पञ्चेन्द्रिय तिर्यग् योनिकेभांथी आवीने उत्पन्न थाय छे
 आ प्रश्नना उत्तरभां प्रभु कहे छे के—‘गोयमा !’ हे गौतम ! ‘संखेज्जवासा-
 उय० जाव उववज्जंति असंखेज्ज वासाउय जाव उववज्जंति’ संख्यात वर्षनी
 आयुष्य वाणा तथा असंख्यात वर्षनी आयुष्य वाणा संज्ञी पञ्चेन्द्रिय तिर्यग्
 योनिकेभांथी आवीने तेष्सा उत्पन्न थाय छे. आ रीते संख्यात अने असं-
 ख्यात अने प्रकारना स्थानेभांथी आवीने असुरकुमारे उत्पन्न थाय छे
 हुवे गौतमस्वामी प्रभुने अबुं पूछे छे के—‘असंखेज्जवासाउय० णं भंते !’ हे
 भगवन् असंख्यात वर्षनी आयुष्यवाणा जे संज्ञी पञ्चेन्द्रिय तिर्यग् योनि-
 वाणे छेव ‘जे भविण् असुरकुमारेसु० उव०’ असुर कुमारेभां उत्पन्न थायने

कालद्विहसु उववज्जेज्जा' कियत्कालस्थितिकेषूपघेत, उत्तरमाह—'गोयमा' इत्यादि, 'गोयमा' हे गौतम ! 'जहन्नेणं दसवाससहस्रद्विहसु' जघन्येन दशवर्ष-सहस्रस्थितिकेषूपघते इत्यग्निमेण संबन्धः, तथा—'उक्कोसेणं तिपलिओवमद्विहसु उववज्जेज्जा' उत्कर्षेण त्रिपल्योपमस्थितिकेषूपघतेन त्रिपल्योपमेति कथनम् देव-कुर्वादिमिथुनकतिरथोऽधिकृत्य, ते देवकुर्वादिमिथुनकतिरथो हि त्रिपल्योपमायु-ष्कत्वेन असंख्यातवर्षायुषा भवन्ति ते च देवकुर्वादिमिथुनकतिरथः स्वकी-यायुः सदृशमेव देवायुर्वधन्तीति भावः (१) 'ते णं भंते ! जीवा एगसमएणं पुच्छा' ते खलु भदन्त ! जीवा एकसमयेन पृच्छा हे भदन्त ! ते जीवा एकसमयेन

वह जीव कितनेकाल की स्थितिवाले असुरकुमारों में उत्पन्न होता है ? इसके उत्तर में प्रभु कहते हैं—'गोयमा' हे गौतम ! 'जहन्नेणं दसवास-सहस्रद्विहसु, उक्कोसेणं तिपलिओवम०' ऐसा वह जघन्य से दश हजार वर्ष की स्थिति वाले असुरकुमारों में और उत्कृष्ट से तीन पल्योपम की स्थितिवाले असुरकुमारों में उत्पन्न होता है । 'त्रिपल्यो-पम' ऐसा जो कथन है वह देवकुरु आदि भोग भूमियों के तिर्यश्चो को लेकर है—क्योंकि वे तीन पल्योपम की आयु वाले होने से असं-ख्यात वर्ष की आयु वाले कहे गये हैं । ये देव कुरु आदि के तिर्यश्च अपनी आयु के बराबर ही देवायुका बन्धकरते हैं किन्तु अपनी आयु से अधिक देवायु का बन्ध नहीं करते हैं (१)

'ते णं भंते ! जीवा एगसमएणं पुच्छा' अब गौतमस्वामी इस सूत्रपाठ द्वारा प्रभु से ऐसा पूछते हैं—हे भदन्त ! वे असंख्यात वर्ष की

आयु होय 'से णं भंते ! केवइयकालद्विहसु०' हे भगवन् ओवे। ते एव डेटला ढाणनी स्थितिवाणा असुर कुमारेमां उत्पन्न थाय छे ? आ प्रश्नना उत्तरमां प्रभु कडे छे डे—'गोयमा !' हे गौतम ! 'जहन्नेणं दसवाससहस्रद्विह-सु, उक्कोसेणं तिपलिओवम०' ओवे। ते एव जघन्यथी दस डणर वर्षनी स्थितिवाणा असुर कुमारेमां अने उत्कृष्टथी त्रयु पल्योपमनी स्थितिवाणा असुर कुमारेमां उत्पन्न थाय छे. 'त्रिपल्योपम' ओवुं जे कथन कथुं छे, ते देव कुमार विगेरे लोग भूमियोनां तिर्यथेने लधने कहुं छे.—डेभडे—तेओ त्रयु पल्योपमनी आयुष्य वाणा होवाथी असंख्यात वर्षनी आयुष्यवाणा डहेल छे. आ देवकुर विगेरेना तिर्यथे पोतानी आयुनी जेभज देवायुने अध करे (१५५)

'ते णं भंते जीवा एगसमएणं पुच्छा' डवे गौतमस्वामी आ सूत्रपाठथी प्रभुने ओवुं पूछे छे डे—हे भगवन् असंख्यात वर्षनी आयुष्यवाणा संसी

क्रियन्त उत्पद्यन्तेऽसुरकुमारावासे इति प्रश्नः । भगवानाह—‘गोयमा’ इत्यादि,
 ‘गोयमा’ हे गौतम ! ‘जहन्नेणं एक्को वा दो वा तिन्नि वा’ जघन्येन एको वा दो
 वा त्रयो वा ‘उक्कोसेणं संखेज्जा उववज्जंति’ उत्कर्षेण संख्याता इत्येवोक्तं
 न तु असंख्याता इति (२) । ‘वयरोसभनारायसंघयणी’ वज्ररूपभनाराचसंहननं
 वान् भवति सोऽसंख्यातवर्षायुष्कसंज्ञिपञ्चेन्द्रियतिर्यग्योनिका, यतोहि—असं-
 ख्यातवर्षायुषां तदेव संहननं भवतीति (३) । ‘ओगाहणा जहन्नेणं धणुपुहुत्तं’ असं-
 ख्यातवर्षायुष्कसंज्ञिपञ्चेन्द्रियतिर्यग्योनिकानां शरीरावगाहना जघन्येन धनुः पृथ-
 क्त्वम्—द्विधनुरारभ्य नव धनुःपर्यन्तम् ‘उक्कोसेणं छ गाउयाइं’ उत्कर्षेण षड्गव्यु-

आयुवाले संज्ञी पञ्चेन्द्रियतिर्यश्च एक समय में वहां असुरकुमारावास में
 कितने उत्पन्न होते हैं ? इसके उत्तर में प्रभु उनसे कहते हैं—‘गोयमा !
 हे गौतम ! ‘जहन्नेणं एक्को वा दो वा तिन्नि वा’ जघन्य से एक अथवा
 दो अथवा तीन और ‘उक्कोसेणं संखेज्जा उववज्जंति’ उत्कृष्ट
 से संख्यात उत्पन्न होते हैं, असंख्यात वर्ष की आयुवाले तिर्यश्च असं-
 ख्यात नहीं कहे गये हैं—किन्तु संख्यात ही कहे गये हैं—इसलिये यहां
 पर भी संख्यात उत्पन्न होते हैं ऐसा कहा गया है (२) । इनके वज्ररूप-
 भनाराच संहनन होना है । अर्थात् जो असंख्यात वर्ष की आयुवाला
 संज्ञी पञ्चेन्द्रियतिर्यग्योनिक जीव है उसको यही संहनन होता है (३)
 ‘ओगाहणा जहन्नेणं धणुपुहुत्तं’ इनके शरीर की ऊंचाई रूप अवगाहना
 जघन्य से धनुषपृथक्त्व है, दो धनुष से लेकर नौ धनुष तक की अव-

पञ्चेन्द्रिय तिर्यग् एवा ते एवे। एक समयमां त्यां असुरकुमारावासोमां
 कटला उत्पन्न थाय छे ? आ प्रश्नता उत्तरमां प्रभु तेजे ने कहे छे के—‘गोयमा !
 हे गौतम ! ‘जहन्नेणं एक्को वा दो वा तिन्नि वा’ जघन्यथी एक अथवा दो अथवा
 त्रयु अने ‘उक्कोसेणं संखेज्जा उववज्जंति’ उत्कृष्टथी संख्यात उत्पन्न थाय
 छे, असंख्यात वर्षनी आयुष्यवाणा तिर्यग्थी असंख्यात कहेला नथी.—परंतु
 संख्यात न कहेल छे.—तेशी अदियां पणु संख्यात उत्पन्न थाय छे, तेम
 कहेवामां आवेद छे. (२) तेजेने वज्र रूपल नाराय संहनन डाय छे.
 अर्थात् असंख्यात वर्षनी आयुष्यवाणा संज्ञी पञ्चेन्द्रिय तिर्यग्थी योनिवाणा
 एवने एव संहनन डाय छे (३) ‘ओगाहणा जहन्नेणं धणुपुहुत्तं उक्कोसेणं
 छ गाउयाइं’ तेजेना शरीरनी उचाई रूप अवगाहना जघन्यथी धनुष पृथ-

कालद्विइएसु उववज्जेज्जा' कियत्कालस्थितिकेपूत्पद्येत, उत्तरमाह- 'गोयमा' इत्यादि, 'गोयमा' हे गौतम ! 'जहन्नेणं दसवाससहस्सद्विइएसु' जघन्येन दशवर्ष-सहस्रस्थितिकेपूत्पद्यते इत्यग्रिमेण संबन्धः, तथा- 'उक्कोसेणं तिपलिओवमद्विइएसु उववज्जेज्जा' उत्कर्षेण त्रिपल्योपमस्थितिकेपूत्पद्येन त्रिपल्योपमेति कथनम् देव-कुर्वादिमिथुनकतिरश्चोऽधिकृत्य, ते देवकुर्वादिमिथुनकतिरश्चो हि त्रिपल्योपमायु-ष्कत्वेन असंख्यातवर्षायुष्का भवन्ति ते च देवकुर्वादिमिथुनकतिर्यश्चः स्वकी-यायुः सदृशमेव देवायुर्वधन्तीति भावः (१) 'ते णं भंते ! जीवा एगसमएणं पुच्छा' ते खलु भदन्त ! जीवा एकसमयेन पृच्छा हे भदन्त ! ते जीवा एकसमयेन

वह जीव कितनेकाल की स्थितिवाले असुरकुमारों में उत्पन्न होता है ? इसके उत्तर में प्रभु कहते हैं- 'गोयमा' हे गौतम ! 'जहन्नेणं दसवास-सहस्सद्विइएसु, उक्कोसेणं तिपलिओवमं' ऐसा वह जघन्य से दश हजार वर्ष की स्थिति वाले असुरकुमारों में और उत्कृष्ट से तीन पल्योपम की स्थितिवाले असुरकुमारों में उत्पन्न होता है । 'त्रिपल्यो-पम ऐसा जो कथन है वह देवकुरु आदि भोग भूमियों के तिर्यश्चो को लेकर है- क्योंकि वे तीन पल्योपम की आयु वाले होने से असं-ख्यात वर्ष की आयु वाले कहे गये हैं । ये देव कुरु आदि के तिर्यश्च अपनी आयु के बराबर ही देवायुका बन्धकरते हैं किन्तु अपनी आयु से अधिक देवायु का बन्ध नहीं करते हैं (१)

'ते णं भंते ! जीवा एगसमएणं पुच्छा' अब गौतमस्वामी इस सूत्रपाठ द्वारा प्रभु से ऐसा पूछते हैं- हे भदन्त ! वे असंख्यात वर्ष की

वैश्य डोय 'से णं भंते ! केवइयकालद्विइएसु' हे भगवन् जेवो ते एव डेटवा काणनी स्थितिवाणा असुर कुमारोमां उत्पन्न थाय छे ? आ प्रश्नना उत्तरमां प्रभु कडे छे डे- 'गोयमा !' हे गौतम ! 'जहन्नेणं दसवाससहस्सद्विइ-एसु, उक्कोसेणं तिपलिओवमं' जेवो ते एव जघन्यथी दस डणर वर्षानी स्थितिवाणा असुर कुमारोमां अने उत्कृष्टथी त्रयु पल्योपमनी स्थितिवाणा असुर कुमारोमां उत्पन्न थाय छे. 'त्रिपल्योपम' जेवुं जे कथन कयुं छे, ते देव कुमार विगेरे लोग भूमियोना तिर्य'थोने लधने कहुं छे.- डेमडे-तेज्जा त्रयु-पल्योपमनी आयुष्य वाणा डोवाथी असंख्यात वर्षानी आयुष्यवाणा कहेल छे. आ देवकुर्वा विगेरेना तिर्य'थो चोतानी आयुनी जेमज देवायुने अध करे (१०५)

'ते णं भंते जीवा एगसमएणं पुच्छा' डेवे गौतमस्वामी आ सूत्रपाठथी प्रभुने जेवुं पूछे छे डे- हे भगवन् असंख्यात वर्षानी आयुष्यवाणा संसी

क्रियन्त उत्पद्यन्तेऽसुरकुमारावासे इति प्रश्नः । भगवानाह—‘गोयमा’ इत्यादि,
 ‘गोयमा’ हे गौतम ! ‘जहन्नेणं एकको वा दो वा तिन्नि वा’ जघन्येन एको वा दो
 वा त्रयो वा ‘उक्कोसेणं संखेज्जा उव्वज्जंति’ उत्कर्षेण संख्याता इत्येवोक्तं
 न तु असंख्याता इति (२) । ‘वयरोसभनारायसंघयणी’ वज्ररूपभनाराचसंहनन-
 वान् भवति सोऽसंख्यातवर्षायुष्कसंज्ञिपञ्चेन्द्रियतिर्यग्योनिका, यतोहि—असं-
 ख्यातवर्षायुषां तदेव संहननं भवतीति (३) । ‘ओगाहणा जहन्नेणं धणुपुहुत्तं’ असं-
 ख्यातवर्षायुष्कसंज्ञिपञ्चेन्द्रियतिर्यग्योनिकानां शरीरावगाहना जघन्येन धनुः पृथ-
 क्त्वम्—द्विधनुरारभ्य नत्र धनुःपर्यन्तम् ‘उक्कोसेणं छ गाउयाइं’ उत्कर्षेण षड्गव्यु-

आयुवाले संज्ञी पञ्चेन्द्रियतिर्यश्च एक समय में वहां असुरकुमारावास में
 कितने उत्पन्न होते हैं ? इसके उत्तर में प्रभु उनसे कहते हैं—‘गोयमा !’
 हे गौतम ! ‘जहन्नेणं एकको वा दो वा तिन्नि वा’ जघन्य से एक अथवा
 दो अथवा तीन और ‘उक्कोसेणं संखेज्जा उव्वज्जंति’ उत्कृष्ट
 से संख्यात उत्पन्न होते हैं, असंख्यात वर्ष की आयुवाले तिर्यश्च असं-
 ख्यात नहीं कहे गये हैं—किन्तु संख्यात ही कहे गये हैं—इसलिये यहाँ
 पर भी संख्यात उत्पन्न होते हैं ऐसा कहा गया है (२) । इनके वज्ररूप-
 भनाराच संहनन होना है । अर्थात् जो असंख्यात वर्ष की आयुवाला
 संज्ञी पञ्चेन्द्रियतिर्यग्योनिक जीव है उसको यही संहनन होता है (३)
 ‘ओगाहणा जहन्नेणं धणुपुहुत्तं’ इनके शरीर की ऊंचाई रूप अवगाहना
 जघन्य से धनुषपृथक्त्व है, दो धनुष से लेकर नौ धनुष तक की अव-

पञ्चेन्द्रिय तिर्यश्च एवा ते एवे। एक समयमां तां असुरकुमारावासेमां
 कितना उत्पन्न थाय छे ? आ प्रश्नना उत्तरमां प्रभु तेजे ने कहे छे—‘गोयमा !’
 हे गौतम ! ‘जहन्नेणं एकको वा दो वा तिन्नि वा’ जघन्यथी एक अथवा दो अथवा
 त्रयु अने ‘उक्कोसेणं संखेज्जा उव्वज्जंति’ उत्कृष्टथी संख्यात उत्पन्न थाय
 छे, असंख्यात वर्षानी आयुष्यवाणा तिर्यश्चो असंख्यात कहेला नथी—परंतु
 संख्यात ज कहेला छे—तेथी अदियां पणु संख्यात उत्पन्न थाय छे, तेम
 कहेवामां आवेला छे, (२) तेजेने वज्ररूपल नाराय संहनन डोय छे,
 अर्थात् असंख्यात वर्षानी आयुष्यवाणा संज्ञी पञ्चेन्द्रिय तिर्यश्चोनिवाणा
 एवने एज संहनन डोय छे (३) ‘ओगाहणा जहन्नेणं धणुपुहुत्तं उक्कोसेणं
 छ गाउयाइं’ तेजेना शरीरनी उचाई रूप अवगाहना जघन्यथी धनुष पृथ-

તાનિ શરીરાવગાહના ભવતીતિ (૪)। સંસ્થાનદ્વારે—‘સમચતુરસસંઠાણસંઠિયા પશ્ચતા’ સમચતુરસસંસ્થાનસંસ્થિતાઃ પ્રજ્ઞાતાઃ તે દેવજીવા इति (૫)। લેશ્યાદ્વારે—‘ચત્તારિ લેસ્સાઓ આદિલ્લાઓ’ ચતસ્રો લેશ્યા આદિમાઃ (૬)। દષ્ટિદ્વારે—‘જો સમ્મદિટ્ટી’ નો સમ્યગ્દષ્ટયઃ અપિતુ ‘મિચ્છાદિટ્ટી’ મિથ્યાદષ્ટયઃ, ‘જો સમ્મમિચ્છાદિટ્ટી’ નો સમ્યગ્મિથ્યાદષ્ટયઃ અસુરકુમારોત્પત્તિમન્તોઽસંખ્યાતવર્ષાયુષ્કસંજ્ઞિપશ્ચેન્દ્રિતિર્યગ્યોનિકાઃ સમ્યગ્દષ્ટયો ન ભવન્તિ ન વા મિશ્રદષ્ટયો ભવન્તિ અપિતુ મિથ્યાદષ્ટય એવ ભવન્તીતિ ભાવઃ (૭)। જ્ઞાનદ્વારે—‘જો જાણી’ નો જ્ઞાનિનઃ, અપિતુ ‘અજ્ઞાણી’ અજ્ઞાનિનઃ ‘નિયમં દુઅજ્ઞાણી’ નિયમતો દ્વયજ્ઞાનિનઃ, ‘મહ અજ્ઞાણી સુયઅજ્ઞાણી ય’ મત્યજ્ઞાનિનઃ શ્રુતાજ્ઞાનિનશ્ચ (૮)। યોગદ્વારે—જોગો તિવિહો વિ’

ગાહના કા નામ ધનુષ પૃથક્ત્વ હૈ ‘ઉક્કોસેણં છગાડયાહ’ ઉત્કૃષ્ટ સે છ કોસ પ્રમાણ હોતી હૈ (૪) સંસ્થાનદ્વાર મેં इनके समचतुरस्र संस्थान होता है। (५) लेश्याद्वार मેं इनके आदि की चार लेश्याएं होती हैं। (६) दृष्टिद्वार मેं ‘जो सम्मदिट्टी’ ये सम्यग्दृष्टि नहीं होते हैं किन्तु—‘मिच्छादिट्टी’ मिथ्यादृष्टि होते हैं। ‘जो सम्मामिच्छादिट्टी’ ये सम्यग्-मिथ्यादृष्टि भी नहीं होते हैं। अर्थात् असुरकुमार मેं उत्पन्न होनेवाले असंख्यात वर्ष की आयु वाले संज्ञी पश्चेन्द्रियतिर्यग्योनिक जीव सम्यग्दृष्टि या मिश्र दृष्टि वाले नहीं होते हैं किन्तु वे मिथ्या दृष्टि ही होते हैं। ज्ञानद्वार मેं—‘जो ज्ञाणी’ वे ज्ञानी नहीं होते हैं, ‘अज्ज्ञाणी’ अज्ञानी होते हैं ‘नियमं दु अज्ज्ञाणी’ ये नियम से दो अज्ञानवाले होते हैं जैसे—‘मह अज्ज्ञाणी, सुय अज्ज्ञाणी य’ मत्यज्ञानवाले और श्रुताज्ञान वाले—योगद्वार मેं जोगो तिविहो वि’ ये तीनों प्रकार के योग

શ્રુત્વ રૂપે અને ઉત્કૃષ્ટથી છ ૬ ગાઉ પ્રમાણની હોય છે. એ ધનુષથી લઈને નવ ધનુષ સુધીની અવગાહનાનું નામ ધનુઃપૃથક્ત્વ છે. (૪) સંસ્થાન દ્વારમાં તેઓને સમચતુરસ્ર સંસ્થાન હોય છે. (૫) લેશ્યા દ્વારમાં તેઓને પહેલી ચાર લેશ્યાઓ એટલે કે કૃષ્ણ, નીલ, કાપોત, તૈજસ લેશ્યાઓ હોય છે. (૬) દષ્ટિ દ્વારમાં ‘જો સમ્મદિટ્ટી’ તેઓ સમ્યગ્દષ્ટિ હોતા નથી પરંતુ ‘મિચ્છાદિટ્ટી’ મિથ્યા દષ્ટિવાળા હોય છે. ‘જો સમ્મામિચ્છાદિટ્ટી’ તેઓ સમ્યગ્મિથ્યાદષ્ટિવાળા પણ હોતા નથી. અર્થાત્ અસંખ્યાત વર્ષની આયુષ્યવાળા સંજ્ઞી પશ્ચેન્દ્રિયતિર્યગ્યોનિક એવ સમ્યગ્દષ્ટિ અથવા મિશ્રદષ્ટિવાળા હોતા નથી. પરંતુ તેઓ મિથ્યાદષ્ટિવાળા જ હોય છે. જ્ઞાનદ્વારમાં—‘જો જાણી’ તેઓ જાણી હોતા નથી ‘અજ્ઞાણી’ અજ્ઞાની હોય છે. ‘નિયમં દુ અજ્ઞાણી’ તેઓ નિયમથી બે અજ્ઞાનવાળા હોય છે. જેમકે—‘મહઅજ્ઞાણી સુયઅજ્ઞાણી ય’ મતિઅજ્ઞાનવાળા અને શ્રુત અજ્ઞાનવાળા હોય છે. યોગદ્વારમાં—‘જોગો તિવિહો વિ’ તેઓ ત્રણ પ્રકારના

योगस्त्रिधोऽपि-त्रिप्रकारकोऽपि मनोयोगवचोयोगकाययोगा भवन्तीति ।
 (९) । उपयोगद्वारे-‘उवओगो दुविहो वि’ उपयोगो, द्विधोऽपि सकारोपयोगो-
 ऽनाकारोपयोगश्च भवतीति (१०) । संज्ञाद्वारे-‘चत्तारि सन्नाओ’ चतस्रः संज्ञाः,
 आहारभयमैथुनपरिग्रहरूपाः (११) । कषायद्वारे-‘चत्तारि कसाया’ चत्वारः
 कषायाः क्रोधमानमायालोभरूपाः (१२) । इन्द्रियद्वारे-‘पंचिदिया’ पञ्चेन्द्रियाणि-
 -श्रोत्रचक्षुघ्राणरसनस्पर्शनानि भवन्तीति (१३) । समुद्घातद्वारे-‘तिन्नि समुग्घाया
 आदिल्ला’ त्रयः वेदना कषायमारणान्तिका आदिमाः समुद्घाता भवन्तीति
 ‘समोहया वि मरंति’ समहता अपि म्रियन्ते (१४) । वेदनाद्वारे-‘वेयणादुविहा वि’
 घाले होते हैं-मनोयोग वाले, वचनयोग वाले, और काययोग वाले,
 होते हैं उपयोगद्वार में-‘उवओगो दुविहो वि’ साकार उपयोग और
 अनाकार उपयोग ये दोनों प्रकार के उपयोग इनके होते हैं । संज्ञाद्वार
 में-‘चत्तारि सन्नाओ’ इनके आहार भय, मैथुन और परिग्रह ये चार
 संज्ञाएँ होती हैं । कषाय द्वार में-‘चत्तारि कसाया’ चार कषाय-क्रोध,
 मान, माया और लोभ होते हैं । इन्द्रियद्वार में ‘पंचिदिया’ ये श्रोत्र,
 चक्षु, घ्राण, रसन और स्पर्शन इन पाँचों इन्द्रियों वाले होते हैं ।
 समुद्घातद्वार में-‘तिन्नि समुग्घाया आदिल्ला’ आदि के वेदना, कषाय
 और मारणान्तिक ये तीन समुद्घात इनके होते हैं । ‘समोहया वि मरंति’
 ये समुद्घात करके भी मरते हैं और समुद्घात बिनाकिये भी मरते हैं ।
 वेदनाद्वार में-‘वेयणा दुविहा वि’ इनके शातारूप और अशातारूप दोनों
 प्रकार की वेदना होती है, वेदद्वार में ‘वेयो दुविहो वि’ इनके स्त्री वेद और

योगवाणा डोय छे. मनो योगवाणा, वचन योगवाणा, अने काययोगवाणा
 डोय छे. उपयोगद्वारमां ‘उवओगो दुविहो वि’ साकार उपयोग अने अना-
 कार उपयोग आ अन्ने प्रकारनो उपयोग तेओने डोय छे. ‘संज्ञाद्वारमां’
 ‘चत्तारि सन्नाओ’ तेओने आहार, लय, मैथुन अने परिग्रह ओ आर
 संज्ञाओ डोय छे ‘कषायद्वारमां’ ‘चत्तारि कसाया’ आर कषाय ओटवे के-क्रोध,
 मान, म.या, अने लोभ ओ अर कषायो डोय छे. ‘इन्द्रिय द्वारमां’ ‘पंचिदिया’
 तेओ श्रोत्र-कान, चक्षु-नेत्र, घ्राण-नासिका, रसना, -जुल अने स्पर्श’ ओ
 पाचे इंद्रियो वाणा डोय छे. समुद्घाता द्वारमां ‘तिन्नि समुग्घाया आदिल्ला’
 तेओने पडेला ओटवे के-वेदना, कषाय, अने मारणान्तिक ओ त्रय समुद्
 घातो डोय छे. ‘समोहया वि मरंति’ तेओ समुद्घात करीने पणु भरे छे.
 अने समुद्घात कर्या बिना पणु भरे छे. ‘वेदना द्वारमां’ ‘वेयणा दुविहा वि.’
 तेओने शाताइय अने अशाताइय अन्ने प्रकारनी वेदना डोय छे. ‘वेदद्वारमां’

વેદના દ્વિવિધા શાતાશાતરૂપા મવતીતિ 'સાયાવેયગા અસાયાવેયગા' શાતાવેદકા અશાતાવેદકાશ્ચ મવન્તીતિ (૧૫)। વેદદ્વારે- 'વેયો દુવિહો વિ' વેદો દ્વિવિધોઽપિ 'ઙ્થીવેયગા વિ પુરિસવેયગા વિ' સ્ત્રી વેદકા અપિ પુરુષવેદકા અપિ 'ગો ગપુંસગ-વેયગા' નો નપુંસકવેદકાઃ, અસંખ્યાતવર્ષાયુષોહિ નપુંસકવેદકા ન મવત્યે-વેતિ (૧૬)। 'ઠિઈ જહન્નેણ સાહરેગા પુવ્વકોડી' સ્થિતિર્જઘન્યેન સાતિરેકા પૂર્વકોટિઃ, તથા- 'ઉક્કોસેણં તિન્નિ પલ્લિઓવમાઈ' ઉત્કર્ષેણ ત્રીણિ પલ્યો-પમાનિ (૧૭)। 'અજ્ઞવસાણા પસત્થા વિ અપસત્થા વિ' અધ્યવસાયાઃ-વિચારાઃ પ્રશસ્તભાવયુક્તા-અપ્રશસ્તા અપ્રશસ્તભાવનાયુક્તા અપિ (૧૮)। 'અણુવંધો જહેવ ઠિઈ' અણુવંધો યથા સ્થિતિઃ અણુવંધઃ, સાતિરેકપૂર્વકોટિરૂપઃ, ઉત્કર્ષેણ ત્રિપલ્યો-પમાત્મક ઇતિ (૧૯)। 'કાયસંવેહો મવાદેસેણં દો મવગ્ગહણાઈ' કાયસંવેધો મવાદેશેન-મવપ્રકારેણ દ્વે મવગ્રહણે, ઇકો મવઃ તિરશ્ચઃ, દ્વિતીયશ્ચા સુરકુમારસ્યૈવં મવદ્વયમેવ, કાલાદેશેન-કાલપ્રકારેણ કાલાપેક્ષયેત્યર્થઃ

પુરુષ વેદ એ દો હી વેદ હોતે હૈં । યહાં નપુંસક વેદ નહીં હોતા હૈં । ક્યોંકિ અસંખ્યાત વર્ષ કીં આયુવાલે જીવ નપુંસક વેદવાલે નહીં હોતે હૈં । 'ઠિઈ જહન્નેણ સાહરેગા પુવ્વકોડી' સ્થિતિ જઘન્ય સે કુછ અધિક ઇક પૂર્વ કોટિ કીં હોતી હૈં । તથા- 'ઉક્કોસેણં તિન્નિ પલ્લિઓવમાઈ' ઉત્કૃષ્ટ સે તીન પલ્યોપમ કીં હોતી હૈં । 'અજ્ઞવસાણા પસત્થા વિ અપસત્થા વિ' અધ્યવસાય ઇનકે પ્રશસ્ત મીં હોતે હૈં ઓર અપ્રશસ્ત મીં હોતે હૈં । 'અણુવંધો જહેવ ઠિઈ' સ્થિતિ કે જૈસા અણુવંધ સાતિરેક પૂર્વકોટિ રૂપ હોના હૈં, ઓર ઉત્કૃષ્ટ સે વહ તીન પલ્યોપમ કા હોતા હૈં 'કાયસંવેહો મવાદેસેણં દો મવગ્ગહણાઈ' કાય સંવેધ યહાં દો મવોં કો ગ્રહણ કરને રૂપ હોતા હૈં-ઈસમેં ઇક મવ તિર્યશ્ચ કા ઓર દૂસરા અસુરકુમાર કા

'વેયો દુવિહો વિ' તેઓને સ્ત્રીવેદ અને પુરુષવેદ એ બેજ વેદ હોય છે. અહિયાં નપુંસકવેદ હોતો નથી. કેમકે-અસંખ્યાત વર્ષની આયુષ્યવાળા એવો નપુંસક વેદવાળા હોતા નથી 'ઠિઈ જહન્નેણ સાહરેગા પુવ્વકોડી' સ્થિતિ જઘન્યથી કંઈક વધારે એક પૂર્વકોટિની હોય છે. તથા 'ઉક્કોસેણં તિન્નિ પલ્લિઓવમાઈ' ઉત્કૃષ્ટથી તેઓની સ્થિતિ ત્રણ પલ્યોપમની હોય છે 'અજ્ઞવસાણા પસત્થા વિ અપસત્થા વિ' તેઓને અધ્યવસાન પ્રશસ્ત પણ હોય છે અને અપ્રશસ્ત પણ હોય છે. 'અણુવંધો જહેવ ઠિઈ' સ્થિતિના પ્રમાણે અણુવંધ પણ સાતિરેક પૂર્વકોટિ રૂપ હોય છે. અને ઉત્કૃષ્ટથી તે ત્રણ પલ્યોપમનો હોય છે. 'કાયસંવેહો મવાદેસેણં દો મવગ્ગહણાઈ' અહિયાં કાયસંવેધ ભવાદેશથી બે ભવોને એટલે કે એક ભવ તિર્યચોનો અને બીજો ભવ અસુરકુમારોનો એ રીતે બે ભવોને અહિ

‘जहन्नेणं साहरेगा पुव्वकोडी’ सातिरेका पूर्वंकोटिः, ‘दसहिं वाससहस्सेहिं अब्भहिया’ दशभिर्वर्षसहस्रैरभ्यधिका, तथा-‘उक्कोसेणं छप्पलियोवमाइं’ उत्कर्षेणि षट्पल्योपमानि त्रीणि असंख्यातवर्षायुस्तिर्यग्भवसंबन्धीनि, त्रीणि चासुरकुमार-भवसंबन्धीनि इत्येवं षट्पल्योपमानि भवन्ति न हि देवभवाद्दृष्टः पुनरपि असंख्यातवर्षायुष्केषु समुत्पद्यते इति । ‘एवइयं जाव करेज्जा’ एतावन्तं यावत् कुर्यात् एतत्कालपर्यन्तमेव तिर्यग्गतौ असुरकुमारगतौ च गमनागमने कुर्यादिति (२०) इति प्रथमो गमः १ । अथ द्वितीयगममाह-‘सो चेव’ इत्यादि, ‘सो चेव जहन्न-कालट्टिइएसु उववन्नो एस चेव वत्तव्या’ स एव जघन्यकालस्थितिकेषु उदपन्नः, एषैव वक्तव्यता यदि सोऽसंख्यातवर्षायुष्कसंज्ञिश्चेन्द्रियतिर्यग्योनिको जीवः

होता है, काल की अपेक्षा वह ‘जहन्नेणं साहरेगा पुव्वकोडी, दसहिं वाससहस्सेहिं अब्भहिया’ जघन्य से दशहजार वर्ष अधिक तथा और भी कुछ अधिक एक पूर्व कोटि तक एवं ‘उक्कोसेणं छप्पलिओवमाइं’ ‘उत्कृष्ट से छह पल्योपम तक तिर्यग्गतिका और असुरकुमार गति का सेवन करता है तथा ‘एवइयं जाव करेज्जा’ इतने ही काल तक वह उस गति में गमनागमन करता है, यहां उत्कृष्ट से जो छह पल्योपम का काल कहा गया है वह असंख्यात वर्ष की आयुवाले तिर्यग् भव के तीन पल्यों को और असुरकुमार के भव के ३ तीन पल्यों को लेकर कहा गया है । ऐसा यह प्रथम गम है ।

द्वितीय गम इस प्रकार से है-‘सो चेव’ इत्यादि-‘सो चेव जहन्न-कालट्टिइएसु उववन्नो एस चेव वत्तव्या’ यदि वही असंख्यातवर्ष की

करवा ३५ डोय छे. ङाणनी अपेक्षाये ‘जहन्नेणं साहरेगा पुव्वकोडी दसहिं वास सहस्सेहिं अब्भहिया’ जघन्यथी इस डणर वर्ष अधिठ अेक पूर्वं कोटी सुधी अने ‘उक्कोसेणं छ पल्लिओवमाइं’ उत्कृष्टथी छ पल्योपम सुधी तिर्यग् गतिनुं अने असुरकुमार गतिनुं सेवन करे छे. ‘एवइयं जाव करेज्जा’ तथा अेटला ज ङाण सुधी ते अे गतिमां गमनागमन करे छे. अडिंया उत्कृष्टथी जे पल्योपमने ङाण क्खी छे. ते असंख्यात वर्षनी आयुष्य वाणा तीर्यग् भवना त्रषु पल्योपमने अने असुरकुमारना भवमां त्रषु पल्योपमने लधने कडेवामां आये छे. अे प्रभाणे आ पडेदी गम छे.

डवे भीम गणुं कथन करवामां आवे छे-‘सो चेव’ इत्यादि ‘सो चेव जहन्नकालट्टिइएसु उववन्नो’ एस चेव वत्तव्या’ जे अे असंख्यात वर्षनी

जघन्यकालस्थितिकासुरकुमारगतौ समुत्पन्नो भवेत्तदा एषैव-प्रथमप्रदर्शितैव वक्तव्यता ज्ञातव्या, तथाहि-हे भदन्त ! असंख्यातवर्षायुष्कसंज्ञिपञ्चेन्द्रियतिर्यग्योनिको योऽसुरकुमारेषूत्पत्तियोग्यो विद्यते स कियत्कालस्थितिकेषु असुरकुमारेषूत्पद्यते इति प्रश्नः । उत्तरमाह-हे गौतम ! जघन्येन दशवर्षसहस्रस्थितिकेषु उत्कृष्टतोऽपि दशवर्षसहस्रस्थितिकेषु असुरकुमारेषु समुत्पद्यते इत्युत्तरम् हे भदन्त ! ते असंख्यातवर्षायुष्कसंज्ञिपञ्चेन्द्रियतिर्यग्योनिकजीवा एकसमयेन कियन्तोऽसुरकुमारेषूत्पद्यन्ते, हे गौतम ! जघन्येन एको वा द्वी वा त्रयो वा उत्कृष्टतः संख्याता

आयुवाला संज्ञी पञ्चेन्द्रियतिर्यग्योनिक जीव जघन्यकाल की स्थितिवाले असुरकुमारों में उत्पन्न हो जाता है तो यहां पर भी यही प्रथम प्रदर्शित वक्तव्यता कहलेनी चाहिये-जैसे-जब गौतम प्रभु से ऐसा पूछते हैं-हे भदन्त ! असंख्यात वर्ष की आयुवाला संज्ञी पञ्चेन्द्रिय तिर्यग्योनिक जीव जो कि असुरकुमारों में उत्पत्ति के योग्य है कितने काल की स्थिति वाले असुरकुमारों में उत्पन्न होता है ? तब इसके उत्तर में प्रभु ने उनसे ऐसा कहा-हे गौतम ! ऐसा वह तिर्यग्योनिक जीव जघन्य से दश हजार वर्ष की स्थितिवाले असुरकुमारों में तथा उत्कृष्ट से भी दस हजार वर्ष की स्थितिवाले असुरकुमारों में उत्पन्न होता है । हे भदन्त ! वे असंख्यात वर्ष की आयुवाले संज्ञि पञ्चेन्द्रिय तिर्यग्योनिक जीव एक समय में कितने वहां-असुरकुमारों में उत्पन्न होते हैं ? इसके उत्तर में प्रभु कहते हैं-हे गौतम ! वे जघन्य से एक, अथवा दो अथवा

आयुष्यवाणो संज्ञी पञ्चेन्द्रिय तिर्यग्योनिवाणो एव जघन्य कालनी स्थिति-वाणा असुरकुमारोमां उत्पन्न थथ जय छे, तो ते संबंधमां पण्य आ पडेला, कहेल ज कथन कडी लेवु. जेधं जे. जेमके-जयारे गौतमस्वामीजे प्रभुने जेवुं पूछ्युं के-डे लगवन् असंख्यात वर्षनी आयुष्यवाणो संज्ञी पञ्चेन्द्रिय तिर्यग्योनिवाणो एव के जे. असुरकुमारोमां उत्पन्न थवाने योग्य छे. ते केटला कालनी, स्थितिवाणा असुर कुमारोमां उत्पन्न थाय छे ? आ प्रश्नना उत्तरमां प्रभुजे तेजोने आ प्रमाणे कहुं-डे गौतम ! जेवे तिर्यग्योनिवाणो ते एव जघन्यथी दस हजार वर्षनी स्थितिवाणा असुर कुमारोमां तथा उत्कृष्टथी त्रय पद्योपमनी स्थितिवाणा असुर कुमारोमां उत्पन्न थाय छे. इरीथी गौतमस्वामी पूछे छे के-डे लगवन् असंख्यात वर्षनी आयुष्यवाणा संज्ञिपञ्चेन्द्रिय तिर्यग्योनिवाण एवो जेक समयमां त्यां-असुर कुमारोमां केटला-उत्पन्न थाय छे ? आ प्रश्नना उत्तरमां प्रभु कडे छे के-डे गौतम ! जघन्यथी जेक अथवा जे अथवा त्रय सुधी जने उत्कृ-

वासमुत्पद्यन्ते । वज्ररूपमनाराचसहनवान् भवति शरीरावगाहना जघन्येन धनुः पृथक्त्वम् उत्कृष्टतः पद्मगव्युत्परिमिता तथा समचतुरस्रसंस्थानसंस्थिता भवन्ति आद्याश्चतस्रो लेश्याः, नो सम्यग्दृष्टयो न वा मिश्र दृष्टयोऽपितु मिथ्यादृष्टयोः, नो ज्ञानिनस्ते भवन्ति अपितु अज्ञानिनः नियमतो द्वयज्ञानिनः मत्यज्ञानिनः श्रुताज्ञानिनश्च, मनोवाक्काययोगवन्तः, साकारानाकारोपयोगवन्तश्च चतस्र आहार भयमैथुनपरिग्रहरूपाः संज्ञा भवन्ति, चत्वारः- क्रोधमानमायालोभाख्याः कषाया

तीन तक एवं उत्कृष्ट से संख्यात तक उत्पन्न होते हैं तथा वह संज्ञी पञ्चेन्द्रिय पर्णस असंख्यातवर्षायुष्क तिर्यग्योनिक जीव वज्र रूपम नाराच सहननवाला होता है । हमके शरीरकी अवगाहना जघन्य से धनुः पृथक्त्व की और उत्कृष्ट से षट् गव्युत्परिमित होती है । सम चतुरस्र इसका संस्थान होता है । आदि की चार लेश्याएँ इसको होती है यह सम्यग्दृष्टि और मिथ्यादृष्टि नहीं होता है, किन्तु मिथ्या दृष्टि होता है ये असंख्यात वर्ष की आयुवाले तिर्यग्योनिक जीव मति- ज्ञान, श्रुतज्ञान और अवधि ज्ञानवाले नहीं होते हैं किन्तु नियम से मत्यज्ञान और श्रुताज्ञान ऐसे दो अज्ञानवाले होते हैं, मनोयोग वचन- योग और काययोग ऐसे ये तीन योगवाले होते हैं, साकार उपयोग और अनाकार उपयोग इन दोनों प्रकार के उपयोगवाले होते हैं । आहार, भय, मैथुन, और परिग्रह ये चार संज्ञाएँ इनको होते हैं । क्रोध मान माया और लोभ ये चार कषायें इनको होती हैं । श्रोत्र, चक्षु, घ्राण

दृष्टी संख्यात सुधी उत्पन्न थाय छे. तथा सज्ञी पञ्चेन्द्रिय पर्णस असं- ख्यात वर्षानी आयुष्यवाणो तिर्य य योनिक एवे। ते लव वज्र रूपम नाराच सहनन वाणो होय छे तेना शरीरनी अवगाहना जघन्यथी धनुःपृथक्त्व अने उत्कृष्टथी छ गाढ जेटवी होय छे तेनु संस्थान समचतुरस्र (चौरस) होय छे. तेने पडेली चार लेश्याओ होय छे ते सम्यग् दृष्टि अने मिश्र दृष्टि होतो नथी. परंतु मिथ्या दृष्टि होय छे. आ असं- ख्यात वर्षानी आयुष्यवाणा तिर्य य योनिक एवे। मतिज्ञान, श्रुतज्ञान, अने अवधि ज्ञानवाणा होता नथी. परंतु नियमथी मतिअज्ञान, अने श्रुत अज्ञान, एवे एवे अज्ञान वाणा होय छे. मनोयोग, वचन योग, अने काययोग एवे त्रये योगवाणा तेके होय छे साकार उपयोग अने अनाकार उपयोग आ अने प्रकारना उपयोगवाणा होय छे. आहार, लय, मैथुन अने परिग्रह आ चार संज्ञाओ तेओने होय छे. तेओने क्रोध, मान, माया, अने लोभ ओ

भवन्ति, पञ्च श्रोत्रचक्षुर्घ्राणरसनस्पर्शनाख्यानि इन्द्रियाणि भवन्ति, प्रयो वेदनाः कषायमारणान्तिका आघाः समुद्घाता भवन्ति समवहता अपि म्रियन्ते असमवहता अपि म्रियन्ते, शाताशातोभयस्मिका वेदना भवति स्त्रीपुंवदौ भवतः न तु नपुंसकवेदो भवतीति, स्थितिर्जघन्येन सातिरेका पूर्वकोटि उत्कृष्टतस्त्रीणि पत्योः पमानि, अध्यवसायाः प्रशस्ता अप्रशस्ता अपि भवन्ति, अनुबन्धोऽपि जघन्येन सातिरेकपूर्वकोटिरूपः, उत्कृष्टतस्त्रिपत्योपमात्मकः, कायसंबेधश्च भवापेक्षया भवद्वयग्रहणात्मकः कालापेक्षया जघन्येन दशवर्षसहस्राधिका सातिरेका पूर्वकोटिः,

जिह्वा, और स्पर्शन ये पांच इन्द्रियां इनको होती हैं वेदना समुद्घात, कषायसमुद्घात, एवं मारणान्तिक समुद्घात ऐसे ये तीन समुद्घातों इनको होती है। ये समुद्घात करके भी मरते हैं और समुद्घात नहीं करके भी मरते हैं। ये शाता रूप और अशातारूप दोनों प्रकार की वेदनावाले होते हैं। इनको स्त्रीवेद और पुरुष वेद ये दो वेद होते हैं। नपुंसकवेद यहां होता नहीं है, यहां स्थिति जघन्य से सातिरेक कुछ अधिक पूर्वकोटि रूप होती है और उत्कृष्ट से तीन पत्योपम की होती है, प्रशस्त और अप्रशस्त दोनों प्रकार के इनके अध्यवसाय होते हैं। अनुबन्ध भी यहां जघन्य से सातिरेक पूर्वकोटि रूप होता है और उत्कृष्ट से तीन पत्योपमात्मक होना है, कायसंबेध यहां भव की अपेक्षा से भवद्वय ग्रहण करनेरूप होता है और काल की अपेक्षा से यह जघन्य से दशहजार वर्ष अधिक सातिरेक पूर्वकोटि रूप और उत्कृष्ट से दस हजार वर्ष अधिक तीन पत्योपम रूप होता है।

आरे कायेो डाय छे. श्रोत्र, यक्षु, घ्राणु, एडवा. अने स्पर्श' आ पाय धन्द्रियो तेमने डेय छे वेदना-समुद्घत. कषाय समुद्घत, अने मारणान्तिक समुद्घात अे रीते अे त्रणु समुद्घातो तेअेने डेय छे. तेअेओ समुद्घात करीने पणु भरे छे अने समुद्घक कर्था विना पणु भरे छे. तेअेओ शाता अने अशाता अे अने प्रकारनी वेदना वाणा डेय छे. तेअेने स्त्रीवेद अने पुरुषवेद अे अे वेद डेय छे अडियां नपुंसकवेद होतो नथी. अडियां स्थिति जघन्यथी क'धः वधारे पूर्वकोटिनी डेय छे अने उत्कृष्टथी त्रणु पत्योपमनी डेय छे. तेअेने प्रशस्त अने अप्रशस्त अे अने प्रकारनी अध्यवसान डेय छे अनुबंध पणु अडियां जघन्यथी सातिरेक पूर्वकोटि रूप डेय छे. अने उत्कृष्टथी त्रणु पत्योपमात्मक डेय छे. कायसंबेध अडि' भवनी अपेक्षाथी अे भव अडणु करवा रूप डेय छे. अने कालनी अपेक्षाथी ते जघन्यथी दस हजार वर्ष वधारे सातिरेक पूर्वकोटि रूप अने उत्कृष्टथी दस हजार वर्ष अधिक त्रणु पत्योपम रूप डेय छे. अर्थात् अेटला काल सुधी ते

उत्कृष्टतः दशवर्षमहत्साधिकत्रिपल्योपमात्मिका, एतावन्तमेव कालं तिर्यग्गतिम् असुरकुमारगतिं च सेवेत एतावन्तमेव कालं तिर्यग्गतीं असुरकुमारगतीं च गमनागमने कुर्यात् । इत्येवं प्रथमगमवत् इहापि सर्वो विचारः करणीयः, 'नवरं असुरकुमारद्विदं संवेहं च जाणेज्जा' नवरम्-केवलम् असुरकुमा स्य स्थितिं कायसंवेधं च जानीयात्-तदेतत् इति द्वितीयो गमः २ । अथ तृतीयगमं प्रस्तुवन् आह-'सो चेव उक्कोसकाल' इत्यादि, 'सो चेव उक्कोसकालद्विद्विहसु उवन्नो' स एव असंख्यातवर्षायुष्कसंज्ञिपञ्चेन्द्रियतिर्यग्योनिकजीवो यदि उत्कृष्टकालस्थिति-कासुरकुमारेषु उत्पन्नो भवेत् तदा-'जहन्नेणं तिपलिवोवमद्विहसु उक्कोसेण वि

अर्थात् इतने काल तक वह असंख्यात वर्षायुष्क संज्ञी पञ्चेन्द्रिय तिर्यग्योनिक जीव तिर्यञ्च गति का और असुरकुमार गति का सेवन करता है और इतने ही काल तक वह उसमें गमनागमन करता है । इस प्रकार से प्रथम गम के जैसे यहां पर भी सब विचार करणीय है, पर यहां पर असुरकुमार की स्थिति और संवेध कहना चाहिये । इस प्रकार से यह द्वितीय गम है ।

अब तृतीयगम प्रकट करने के लिये सूत्रकार कहते हैं-'सो चेव उक्कोसकालद्विहसु उवन्नो' इसमें प्रभु से गौतम ने ऐसा पूजा है-हे भवन्त । वही असंख्यात वर्ष की आयुवाला संज्ञी पञ्चेन्द्रियतिर्यग्योनिक जीव यदि उत्कृष्ट काल की स्थितिवाले असुरकुमारों में उत्पन्न होने के योग्य है तो वह कितने काल की स्थितिवाले असुरकुमारों में उत्पन्न होता है ? इसके उत्तर में प्रभु गौतम से कहते हैं-हे गौतम ! 'जहन्नेणं तिपलिओवमद्विहसु उक्कोसेणं वि तिपलिओवमद्विहसु

असंख्यात वर्षानी आयुष्यवाणो संज्ञी पञ्चेन्द्रिय तिर्यग्यथेनिवाणो एव तिर्यग्य गतिनुं अने असुरकुमार गतिनुं सेवन करे छे, अने अटला ७ काण भुधी ते तेमां गमनागमन करे छे, आ रीते पडेला गम प्रमाणे अहियां पणु तमांम विचार करवाने छे अने अहियां असुरकुमारानी स्थिति अने संवेध कडेवा लेधिये आ रीते आ धीने गम कह्यो छे.

इसे नीचे गम प्रकट करवा माटे सूत्रकार कडे छे के-'सो चेव उक्कोसकालद्विहसु उवन्नो' आमां गौतम स्वामीये प्रभुने अणुं पूछ्युं छे के-हे भगवन् असंख्यात वर्षानी आयुष्यवाणो संज्ञी पञ्चेन्द्रिय तिर्यग्यथेनिवाणो अणो अणो ते एव ले उत्कृष्ट काणनी स्थितिवाणा असुर कुमारेमां उत्पन्न थवाने योग्य छेय ते ते कटला काणनी स्थिति वाणा असुरकुमारेमां उत्पन्न थाय छे ? आ प्रश्नना उत्तरमां प्रभु गौतमस्वामीने कडे छे के-हे गौतम ! 'जहन्नेणं ति पलिओवमद्विहसु उवन्नजेज्जा' ते ७ध-यथी त्रणु पत्थोपमानी

તિપલિઓવમદ્વિપ્સુ ઉવવજ્જેજ્ઞા' જઘ યેન ત્રિપલ્યોપમસ્થિતિકેષુ ઉત્કૃષ્ટેણાપિ ત્રિપલ્યોપમસ્થિતિકેષુ અસુરકુમારેષુ ઉત્પદ્યત 'એસ ચેવ વત્તવ્વયા' એવેત્ત વત્તવ્વયાયાદિ સંજ્ઞિતિર્યગ્ચોનિક ઉત્કૃષ્ટકાલસ્થિતિકાસુરકુમારેષુત્પદ્યતે તદા જઘન્યોત્કૃષ્ટાઃ ધ્યાં ત્રિપલ્યોપમસ્થિતિકાસુરકુમારેષુત્પત્તિ લભતે इत्यादिका सर्वाऽपि पूर्वोदाहृता वक्तव्यतैव वक्तव्या । नवरम्-केवल । पूर्वगमापेक्षया वैलक्षण्यमेतत् यत् 'ठिई से जहन्नेणं तिन्नि पलिओवमाइं' स्थिति रतस्य जघन्येन त्रीणि पल्योपमानि 'उक्कोसेण वि तिन्नि पलिओवमाइं' उत्कर्षेणोऽपि त्रीणि पल्योपमानि जघन्योत्कृष्टाभ्यां त्रीणि पल्योपमानि स्थिति भवति । प्रथमगमे जघन्येन स्थितिः सातिरेका पूर्वकोटि प्रमाणा, उत्कृष्टनस्त्रिपल्योपमात्मिका इह तु जघन्योत्कृष्टभ्रामुभाभ्यामपि त्रिपल्योपमात्मिका कथितेति सतत्येव द्वयोर्वैलक्षण्यम् । 'एवं अणुबंधो वि' एवम्-

उववज्जेज्ઞા' वह-जघन्य से तीन पल्योपम की स्थितिवाले असुरकुमारों में और उत्कृष्ट से भी तीन पल्योपम की स्थितिवाले असुरकुमारों में उत्पन्न होता है । 'एस चैव वत्तव्वाया' ऐसी यह सब पूर्वोक्तवक्तव्यता यहां कहलेनी चाहिये, परन्तु पूर्व गम की अपेक्षा जो इस गम में अन्तर है वह स्थिति और अनुबन्धादि को लेकर है-सो ही बात-'ठिई से जहन्नेणं तिन्नि पलिओवमाइं' 'उक्कोसेण वि तिन्नि पलिओवमाइं' इस सूत्रपाठ द्वारा यहां प्रकट की गयी है । यहां जघन्य और उत्कृष्ट से दोनों प्रकार से स्थिति तीन पल्योपम की कही गयी है-तब कि प्रथम गम में जघन्य से स्थिति कुछ अधिक पूर्वकोटि रूप और उत्कृष्ट से तीन पल्योपम रूप कही गयी है, 'एवं अणुबंधो वि' इसी प्रकार से अनुबन्ध भी जघन्य और उत्कृष्ट से तीन पल्योपम रूप यहां कहा गया है, तथा कायसंवेध

સ્થિતિવાળા અસુરકુમારોમાં અને ઉત્કૃષ્ટથી પણ ત્રણ પલ્યોપમની સ્થિતિવાળા અસુરકુમારોમાં ઉત્પન્ન થાય છે. 'એસ ચેવ વત્તવ્વયા' આ પ્રમાણેનું આ તમામ પહેલા કહેલ કથન અહીંયાં કહેવું જોઈએ. પરતુ પહેલા ગમ કરતાં આ ગમમાં જે અંતર-લેઈ છે. તે સ્થિતિ અને અનુબંધને લઈને છે, એજ વાત 'ઠિઈ સે જહન્નેણ તિન્નિ પલિઓવમાઈં' 'ઉક્કોસેણ વિ તિન્નિ પલિઓવમાઈં' આ સૂત્રપાઠ દ્વારા અહિયાં પ્રગટ કરેલ છે અહિયાં જઘન્ય અને ઉત્કૃષ્ટ બંને પ્રકારથી સ્થિતિ ત્રણ પલ્યોપમની કહી છે, -ન્યારે પહેલા ગમમાં જઘન્ય સ્થિતિ કંઈક વધારે પૂર્વકોટિ રૂપ અને ઉત્કૃષ્ટથી ત્રણ પલ્યોપમ રૂપ કહેલ છે 'એવં અણુબંધો વિ' એજ રીતે અનુબંધ પણ જઘન્ય અને ઉત્કૃષ્ટથી ત્રણ પલ્યોપમ રૂપ કહેલ છે. તથા કાયસંવેધ ભવની અપેક્ષાએ બે ભવ

स्थितिवदेव जघ योत्कृष्टाभ्यां त्रिपल्योपमात्मकोऽनुबन्धो भवति काय-
संवेधात्तु मत्तादेशेन भवद्वयग्रहणरूपः पूर्ववदेव कालापेक्षया कायसंवेधे वैलक्षण्यं-
प्रथमगमतृतीयगमयोस्तदेव दर्शयति 'कालादेशेण जहन्नेण छप्पलिओवमाइ' काला-
देशे जघन्येन पट्टाल्योपमानि 'उक्कोसेण वि छप्पलिओवमाइ' उतरुषेणाऽपि पट्ट-
पल्योपमानि, कायसंवेधः कालादेशेन जघन्योत्कृष्टाभ्यां पट्टपल्योपमात्मको भवति-
पूर्वमकरणे तु कायसंवेधः कालादेशेन जघन्येन दशवर्षसहस्राधिकसातिरेकपूर्वकोटि-
रूपः कथित इति भवत्युभयगमयो वैलक्षण्यमिति 'एवइयं' एतावत्कालपर्यन्तं तिर्य-
ग्गतिमसुरकुमारगतिं च सेवेत तथा एतावत्कालपर्यन्तं तिर्यग्गतीं असुरकुमारगतीं च
गमनागमने कुर्यादिति। 'सेसं तं चेव' शेषं तदेव-स्थित्यनुबन्धकायसंवेधातिरिक्तं
सर्वं पूर्ववदेव प्रथमगमवदेव ज्ञातव्यम्। इति तृतीयो गमः ३। अथ चतुर्थगममाह-
सो चेव अप्पणा' इत्यादि, 'सो चेव अप्पणा जहन्नकालट्टिओ जाओ' स एव आत्मना
जघन्यकालस्थितिको जातः, सोऽसंख्यातवर्षायुःसंज्ञिपञ्चेन्द्रियतिर्यग् गोनिको जीवः

भवकी अपेक्षा भवद्वयग्रहण रूप है और काल की अपेक्षा वह जघन्य-
से ६ पल्योपम रूप और उत्कृष्ट से भी ६ पल्योपम रूप है, पूर्वगम में
तो कायसंवेध काल की अपेक्षा जघन्य से दश हजार वर्ष अधिक
सातिरेक पूर्वकोटि रूप कहा गया है, इस प्रकार वह जीव इतने काल
तक तिर्यग्गति और असुरकुमारगति का सेवन करता है और इतने
ही कालतक वह उसमें गमनागमन करता है। 'सेसं तं चेव' इस प्रकार
स्थिति अनुबन्ध और कायसंवेध के अतिरिक्त और सब कथन प्रथम
गम जैसे ही जानना चाहिये। ऐसा यह तृतीय गम है।

चतुर्थगम इस प्रकार से है-'सो चेव अप्पणा जहन्नकालट्टिओ
जाओ' यदि वह असंख्यात वर्ष की आयु वाला संज्ञी पञ्चेन्द्रियतिर्यग्गो-

शुद्धि रूप छे. अने काणनी अपेक्षाथी ते जघन्यथी ६ छ पल्योपम रूप अने
उत्कृष्टथी पणु ६ छ पल्योपम रूप छे. पडेवाना गममा कायसंवेध काणनी
अपेक्षाओ जघन्यथी सातिरेक १० इस हजार वर्ष अधिक पूर्वकोटि रूप कडेवल
छे. आ रीते ते एव आटवा काण सुधी तिर्यग्गति अने असुरकुमार
गतितु सेवन करे छे. अने अटवा ज काण सुधी ते तेमां गमनागमन करे
छे. 'सेसं तं चेव' आ रीते स्थिति अनुबन्ध अने कायसंवेध शिवायतुं
याकीतुं तमाम कथन पडेवा गममां कथा प्रमाणे ज सभजुं आ प्रमाणे
आ त्रीले गम छे.

हुवे योथा गमतुं कथन करवामां आवे छे-सो चेव अप्पणा जहन्नका-
लट्टिओ जाओ' ले ते असंख्यात वर्षनी आयुष्यवाणे संज्ञी पञ्चेन्द्रिय तिर्यग्

સ્વયં જઘન્યસ્થિતિમાન્ મથેતુ અથ ચ ઉત્પદ્યતે અસુરકુમારેષુ તદા 'જહન્નેણં દસવાસ-
સહસ્સદ્વિદ્દેષુ' જઘન્યેન દશવર્ષમહસ્સસ્થિતિકેષુ અસુરકુમારેષુ તથા 'ઉકોસેણં સાતિ-
રેગપુન્વકોડી આઉણ્ણુ ઉત્તવજ્જેજ્જા' ઉત્કર્ષેણ સાતિરેકપૂર્વકોટ્યાયુષ્કેષુ અસુર-
કુમારેષુત્પદ્યતે યો જઘન્યકાલસ્થિતિકઃ સાતિરેકપૂર્વકોટ્યાયુઃ સ ચ પશ્ચિ-
મશ્રુતિકઃ પ્રક્રાન્તાઃ, 'ઉકોસેણં સાતિરેકપુન્વકોડી આઉણ્ણુ' ઉત્કર્ષેણ
અસંખ્યાતવર્ષાયુષ્કાનાં પશ્ચાદીનાં સાતિરેકપૂર્વકોટિરાયુઃ તે ચ,
સ્વાયુઃમદ્દશં દેવાયુઃ કુર્ષન્તિ ન તુ તત્તોધિકઽમિતિ કૃત્વા સાતિરે-
કેત્યાદિકથિતમિતિ માવઃ। 'તે ણં મંતે! જીવા' તે સ્વલુ મદન્ત! જીવાઃ
સ્ત્યાદિપ્રશ્નોત્તરરૂપમ્ 'અવસેસં તં ચેવ જાવ મવાદેસો ત્તિ' અવશેષં તદેવ યાવત્
મવાદેશ इति—મવાદેશપર્યન્તમિતિ, તથાહિ—એકસમયેન કિયન્ત ઉત્પદ્યન્તે સ્ત્યસ્ય

નિક જીવ જઘન્ય કાલ કી સ્થિતિ કો લેકર ઉત્પન્ન હુમા હો ઓર
અસુર કુમારોં મેં ઉત્પન્ન હોને કે યોગ્ય હો તો વહ જઘન્ય સે દશ હજાર
વર્ષ કી સ્થિતિવાલે અસુરકુમારોં મેં તથા ઉત્કૃષ્ટ સે સાતિરેક પૂર્વકોટિ
આયુવાલે અસુરકુમારોં મેં ઉત્પન્ન હોતા હૈ, જો જઘન્ય કાલ કી સ્થિતિ
વાલા હૈ ઓર સાતિરેક પૂર્વકોટિ આયુવાલે અસુરકુમારોં મેં ઉત્પન્ન હોતા
હૈ એસા વહ તિર્યગ્જીવ પક્ષી આદિ રૂપ સે યહાં પ્રક્રાન્ત હુઆ હૈ, વયોં
કિ અસંખ્યાત વર્ષ કી આયુવાલે પક્ષી આદિકોંકી આયુ સાતિરેક
પૂર્વકોટિ રૂપ હોતી હૈ, ઓર વે અપની આયુ કેં ચરાચર હી દેવાયુકા
બન્ધકરતે હૈં ઉસસે અધિક દેવાયુકા બંધ નહીં કરતે હૈં હસલિયે યહાં
'સાતિરેગ' સ્ત્યાદિ કહા હૈ, અથ ગૌતમ પ્રશ્નુ સે એસા પૂછતે હૈં—'તે ણં
મંતે! જીવા અવસેસં તં ચેવ જાવ મવાદેસોત્તિ' હૈ મદન્ત! એસે વે જીવ
એક સમય મેં કિતને ઉત્પન્ન હોતે હૈં? હમકે ઉત્તર મેં પ્રશ્નુ કહતે હૈં—હે

યોનિવાણો છવ જઘન્યકાળની સ્થિતિથી ઉત્પન્ન થયો હોય અને અસુરકુમારોમાં
ઉત્પન્ન થવાને યોગ્ય હોય તો તે જઘન્ય ૧૦ હસ હજારવર્ષની સ્થિતિવાળા
અસુરકુમારોમાં તથા ઉત્કૃષ્ટથી સાતિરેક—પૂર્વકોટિ આયુષ્યવાળા અસુરકુમા-
રોમાં ઉત્પન્ન થાય છે. જે જઘન્ય કાળની સ્થિતિવાળો છે અને સાતિરેક
પૂર્વકોટિ આયુષ્યવાળા અસુરકુમારોમાં ઉત્પન્ન થાય છે, એવો તે તિર્યગ્
છવ પક્ષી વિગેરેના રૂપથી ત્યાં કહેલામાં આવેલ છે, કેમકે અસંખ્યાત વર્ષની
આયુષ્યવાળા પક્ષી વિગેરેનું આયુષ્ય સાતિરેક પૂર્વકોટીનું હોય છે. અને
તેઓ પોતાના આયુષ્યની ભરોબર જ દેવાયુનો બંધ કરે છે.

હવે ગૌતમસ્વામી પ્રશ્નને એવું પૂછે છે કે—'તે ણં મંતે! જીવા અવસેસં તં
ચેવ જાવ મવાદેસોત્તિ' હૈ ભગવન્ એવા તે છવો એક સમયમાં કેટલા ઉત્પન્ન

प्रश्नस्य जघन्येन एको वा द्वौ वा त्रयो वा जायन्ते उत्कृष्टतः संख्याता उत्पद्यन्ते
इत्युत्तरम् इत आरभ्य भावादेशपर्यन्तं सर्वमपि संहननावगाहना संस्थानलेश्यादृष्टिज्ञा-
नाज्ञानयोगोपयोगसंज्ञाकषायेन्द्रियसमुद्घातवेदनावेदादिकं प्रथमगमवदेव अत्रापि
बोद्धव्यम् । पूर्वगमापेक्षया यद्ग्रहदंशे वैलक्षण्यं तद्दर्शयितुमाह—‘नवरं’ इत्यादि,
‘नवरं ओगाहणा जघन्नेण धणुहृत्तं उक्कोसेण सातिरेगं धणुसहस्रं’ नवरम्
अवगाहना जघन्येन धनुः पृथक्त्वम् उत्कृष्टतः सातिरेकं धनुःसहस्रम् शरीराव-
गाहनांशे वैलक्षण्यम्—प्रथमगमे शरीरावगाहना जघन्येन धनुःपृथक्त्वरूपा उत्कृष्टत
षड्गव्यूतरूपेति, उत्कृष्टतः सातिरेकधनुःसहस्रमिति यत् कथनं तत् सप्तमकुञ्ज-

गौतम ? जघन्य से वे एक अथवा दो अथवा तीन उत्पन्न होते हैं और
उत्कृष्ट से संख्यात उत्पन्न होते हैं, ऐसा यह सब संहनन, अवगाहना,
संस्थान, लेश्या, दृष्टि, ज्ञानाज्ञान, योग, उपयोग, संज्ञा कषाय इन्द्रिय,
समुद्घात, वेदना, वेद आदि विषयक कथन प्रथम गम के जैसे
ही यहां पर भी जानना चाहिये, इस कथन में प्रथम गम की अपेक्षा
जिस अंश को लेकर भिन्नता है उसे सूत्रकार ‘नवरं ओगाहणा जघन्नेण
धणुहृत्तं’ उक्कोसेण सातिरेगं धणुसहस्रं’ इस सूत्रपाठ द्वारा प्रकट
करते हैं—यहां अवगाहना जघन्य से धनुषपृथक्त्वरूपा है और उत्कृष्ट से
कुछ अधिक एक हजार धनुषरूप है, प्रथम गम में शरीरावगाहना
जघन्य से धनुषपृथक्त्वरूप और षड्गव्यूतरूप प्रकट की गयी है, परन्तु
यहां जघन्य से धनुष पृथक्त्वरूप और उत्कृष्ट से कुछ अधिक एक
हजार धनुषरूप वह प्रकट की गयी है, सो ऐसा यह कथन सप्तम कुञ्ज-

थाय छे ? आ प्रश्नना उत्तरमां प्रबु कडे छे के-डे गौतम ! जघन्यथी तेज्यो
ओक अथवा जे अथवा त्रयु उत्पन्न थाय छे अने उत्कृष्टथी संख्यात उत्पन्न
थाय छे ओज प्रमाणे संहनन, अवगाहना; संस्थान, लेश्या, दृष्टि; ज्ञान
अज्ञान, योग, उपयोग, संज्ञा; कषाय, इन्द्रिय, समुद्घात, वेदना, वेद,
विगेरे तमाम विषय संभंधी कथन पडेला गममां दद्या प्रमाणे न अडियां
पणु समजवुं. आ कथनमां पडेला गम करतां जे अंशमां बुझापणुं छे ते
सूत्रकार ‘नवरं ओगाहणा जघन्नेण धणुहृत्तं’ उक्कोसेण सातिरेगं धणुसहस्रं’
आ सूत्रपाठ द्वारा प्रकट करे छे.—अडियां अवगाहना जघन्यथी धनुः पृथ
क्त्वनी छे अने उत्कृष्टथी कंठक वधारे ओक हजार धनुष रूप छे, पडेला
गममां शरीरनी अवगाहना जघन्यथी धनुष पृथक्त्व रूप अने षड्गव्यूत
(भार गाठ) रूप प्रकट करेला छे परंतु अडियां जघन्यथी धनुष पृथक्त्व रूप
अने उत्कृष्टथी कंठक वधारे ओक हजार धनुष रूप प्रकट करेला छे. आ

करमाकालभाविनो हस्त्यादीनपेक्ष्येति संभावयामि तथादि—इहासंख्यातवर्षा-
युष्को जघन्यस्थितिकः प्रक्रान्तः स च सातिरेकपूर्वकोट्यायुर्भवति इत्थमेवागमे
व्यवहृत्वात् एतादृशश्च हस्त्यादिः सप्तमकुलकरप्राक्काले लभ्यते तथा सप्तमकुल-
करस्य पञ्चविंशत्यधिकानि पञ्च धनुशतानि उच्चैस्त्वम् तत्प्राकालभाविनां च
तानि समधिकतराणि इति तत्कालीनहस्त्यादयः एतद्द्विगुणितोच्छ्रयाः, अतः
सप्तमकुलकरप्राक्कालभाविनाम् असंख्यातवर्षायुषां हस्त्यादीनां सातिरेकधनुः-
सहस्रमवगाहनाप्रमाणं लभ्यते इति । 'ठिई जहन्नेणं सातिरेगा पुव्वकोडी'

करके पहिले हुए हस्ती आदि तिर्यग्जीवों की अपेक्षा लेकर किया गया
है, ऐसी मैं संभावना करता हूँ क्योंकि यहाँ असंख्यात वर्ष की आयु
वाले संज्ञी पञ्चेन्द्रिय तिर्यग्जीव का प्रकरण चल रहा है, सो यह कुछ
अधिक पूर्वकोटि की आयुवाला होता है—ऐसा शास्त्र में प्रकट किया
गया है सो ऐसा वह तिर्यग्जीव हस्ती आदिरूप सप्तम कुल करके प्राक्
काल भावी होता है—तथा—जब सप्तम कुलकर की शरीरावगाहना
५२५ धनुष की थी तो इनके पहिले के जीवों की अवगाहना इस अव-
गाहना से भी अधिकतर होगी, इसीलिये यह बात माननी चाहिये
कि यहाँ जो शरीर की अवगाहना कुछ अधिक एक हजार धनुष की
प्रकट की गयी है वह सप्तम कुलकर की अवगाहना से द्विगुणी प्रकट
की गयी है, और यह सप्तम-कुलकरके पहिले के हस्ती आदि तिर्यग्
जीवों की जो कि असंख्यात वर्ष की आयुवाले होते हैं होती है ऐसा

रीतनुं आ कथन सातमा कुलकरनी पडेलाना थयेल हाथी विगेरे तिर्यंय लवेनी
अपेक्षाथी कडेवामा आवेल छे, तेम संभावना करव मां आवे छे, केमके-
अडिया असंख्यात वर्षनी आयुष्यवाणा संज्ञी पञ्चेन्द्रिय तिर्यंय लवेनुं
प्रकरण थयेल छे, तो आ संज्ञी पञ्चेन्द्रिय तिर्यंय लवे कंठक वधाठे पूर्व-
कोटिनी आयुवाणा होय छे, तेम शास्त्रमां मत वेजे छे, तो आवा ते तिर्यंय
लव हाथी विगेरे इप सातमा कुलकरना पडेलाना काणमां थयेल होय छे,
तथा न्यारे सातमा कुलकरना शरीरनी अवगाहना ५२५ पायसे पचीस धनु-
षनी हती तो तेओना पडेलाना लवेनी अवगाहना आ अवगाहनापी पञ्च
अधिकतर छे तेनी ओ बात मानवी जेधजे के—अडिया शरीरनी अवगा-
हना जे कंठक वधे जेक डमर धनुषनी प्रकट करेल छे, ते सातमा कुलकरनी
अवगाहना करतां जमही कडेल छे, अने ते सातमा कुलकरनी पडेलाना हाथी
विगेरे तिर्यंय लवे—के जेओ असंख्यात वर्षनी आयुष्यवाणा होय छे,

स्थितिर्जघन्येन सातिरेका पूर्वकोटिः, 'उक्कोसेण वि सातिरेगा पुव्वकोडी' उत्कर्षेणाऽपि सातिरेका पूर्वकोटिरेव प्रथमगमे जघन्या स्थितिरेतादृशी एव कथिता, उत्कृष्टा तु त्रिपल्योपमात्मिका, इह तु जघन्योत्कृष्टाभ्यां सातिरेका पूर्वकोटिरेवेति, भवत्येव वैलक्षण्यमिति । 'एवं अणुबंधो वि' एवमनुबन्धोऽपि एवमेव-स्थितिवदेव अनुबन्धोऽपि जघन्योत्कृष्टाभ्यां सातिरेकपूर्वकोटिप्रमाणएवेति । कायसंवेधो भवादेशेन प्रथमगमवदेव भवद्वयग्रहणात्मकः, 'कालादेशेन-कालापेक्षया काय-संवेधः 'जहन्नेणं सातिरेगा पुव्वकोडी दसहिं चाससहस्सेहिं अब्भइया' जघन्येन सातिरेकापूर्वकोटिः, दशभिर्वर्षसहस्रैरभ्यधिका, 'उक्कोसेणं सातिरेगाभो दो पुव्वकोडीओ' उत्कर्षेण सातिरेके द्वे पूर्वकोटयो, 'एवइयं०' एता-

मानने में आता है । 'ठिई जहन्नेणं सातिरेगा पुव्वकोडी' स्थिति यहां जघन्य से भी कुछ अधिक एक पूर्वकोटि रूप है और उत्कृष्ट से भी कुछ अधिक एक पूर्वकोटिरूप है । प्रथम गम में भी जघन्य स्थिति ऐसी ही कही गई है पर वहां उत्कृष्ट स्थिति तीन पल्योपम की कही गयी है । 'एवं अणुबंधो वि' स्थिति रूप होने से अनुबन्ध भी जघन्य और उत्कृष्ट से सातिरेक पूर्वकोटि रूप ही है । कायसंवेध भव की अपेक्षा प्रथम गम के जैसे दो भवग्रहणरूप है एवं काल की अपेक्षा वह जघन्य से दश हजार वर्ष अधिक सातिरेक पूर्वकोटि रूप है, इस प्रकार इतने काल तक वह तिर्यग्गति एवं असुरकुमारगति का सेवन करता है और इतने ही कालतक वह उसमें गमनागमन करता है । ऐसा यह चौथा गम है ।

तेमनी डोय छे. तेम भानवाभां आवे छे 'ठिई जहन्नेणं सातिरेगा पुव्वकोडी' अडियां स्थिति जघन्यथी पणु कंधक वधारे अेक पूर्वकोटि रूप छे. पडेलो गमभां पणु जघन्य स्थिति अेज प्रमाणे कही छे. 'एवं अणुबंधो वि' स्थिति रूप डोवाथी अनुबंध पणु जघन्य अने उत्कृष्टथी सातिरेक पूर्वकोटि रूप छे. कायसंवेध लवनी अपेक्षाअे पडेलो गम प्रमाणे अे लव अडणु रूप छे. अने काणनी अपेक्षाअे ते जघन्यथी इस डुगर वर्ष अधिक सातिरेक पूर्वकोटि रूप अे. आ रीते आटला काण सुधी ते तिर्यग्गति अने असुरकुमार गतिनुं सेवन करे छे. अने अेटला अे काण सुधी ते तेभां गमनागमन आवणु करे छे, आ प्रमाणे आ चौथा गम कही छे.

वन्तम्—एतावत्कालपर्यन्तम्, तिर्यग्गतिम् असुरकुमारगतिं च सेवेत एतावन्तमेव कालं तिर्यग्गतौ असुरकुमारगतौ च गमनागमने कुर्यादिति चतुर्थो गमः ४,

अथ पञ्चमं गमं दर्शयन्नाह—‘सो चेव जहन्नकालद्विहएसु उववज्जेज्जा०’ स एव जघन्यकालस्थितिकेषु उत्पद्येत, सोऽसंख्यातवर्षायुष्कः संज्ञिपञ्चेन्द्रियतिर्यग्योनिकः जघन्यकालस्थितिकासुरकुमारेषुत्पद्येत, तदा—‘एस चेव वक्तव्वयां’ एषैव वक्तव्यता प्रथमगमवदेव वक्तव्यता वक्तव्येति हे भदन्त ! सोऽसंख्यातवर्षायुष्कसंज्ञिपञ्चेन्द्रियतिर्यग्योनिको यः जघन्यकालस्थितिकासुरकुमारेषुत्पत्तियोग्यो विद्यते सं कियत्कालस्थितिकेषु असुरकुमारेषुत्पद्यते इति प्रश्नः हे गौतम ! जघन्येन दशवर्षसहस्रस्थितिकेषु असुरकुमारेषु तथोत्कृष्टतोऽपि दशवर्षसहस्रायुष्केषु असुरकुमारेषुत्प-

पांचवां गम इस प्रकार से है—‘सो चेव जहन्न कालद्विहएसु उववज्जेज्जा’ वही असंख्यातवर्ष की आयुवाला संज्ञी पञ्चेन्द्रियतिर्यग्योनिक जीव यदि जघन्य काल की स्थिति वाले असुरकुमारों में उत्पन्न होने के योग्य है तो यहां पर भी प्रथम गम के जैसी ही वक्तव्यता कहनी चाहिये, अर्थात्—जब गौतम ने प्रश्न से ऐसा प्रश्न किया कि—हे भदन्त ! यदि वह असंख्यात वर्ष की आयुवाला संज्ञी पञ्चेन्द्रियतिर्यग्योनिक जीव जघन्य कालकी स्थितिवाले असुरकुमारों में उत्पन्न होने के योग्य है तो वह कितने काल की स्थिति वाले असुरकुमारों में उत्पन्न होता है ? तो इस प्रश्न के उत्तर में प्रश्न गौतम से कहते हैं—हे गौतम ! ऐसा वह जीव जघन्य से दश हजार वर्ष की स्थिति वाले असुरकुमारों में तथा उत्कृष्ट से भी दस हजार वर्ष की स्थिति

इवे पांचमे गम कडेवाभां आवे छे—‘सो चेव जहणकालद्विहएसु उववज्जेज्जा’ असंख्यात वर्षनी आयुष्यवाणे संज्ञी पञ्चेन्द्रिय तिर्यग्य योनिक जेवे ते एव जे जघन्य काणनी स्थितिवाणा असुरकुमारोभां उत्पन्न थवाने योग्य होय तो त्यां पणु पडेदा गमभां कइया प्रमाणेनुं कथन कडेपुं जेधजे. अर्थात् गौतमस्वामीजे न्यारे प्रबुने जेवुं पूछयुं छे के—हे भगवन् जे ते असंख्यात वर्षनी आयुष्यवाणे संज्ञी पञ्चेन्द्रिय तिर्यग्य योनिवाणे एव जघन्य काणनी स्थितिवाणा असुरकुमारोभां उत्पन्न थवाने योग्य छे, तो ते केटदा काणनी स्थितिवाणा असुरकुमारोभां उत्पन्न थाय छे ? आ प्रश्नना उत्तरभां प्रबु गौतमस्वामीने कडे छे के—हे गौतम ! जेवे ते एव जघन्यथी इस डणर वर्षनी स्थितिवाणा असुर कुमारोभां तथा उत्कृष्टथी पणु इस डणर वर्षनी स्थितिवाणा असुरकुमारोभां उत्पन्न थाय छे. हे भगवन् ते जेवे जेक

ઘટે ? । હે મદન્ત ! તે જીવા એકસમયેન ક્રિયન્ત ઉત્પદન્તે ? હે ગૌતમ ! જઘન્યેન
 ઇકો વા દ્વૌ વા ત્રયો વા ઉત્કર્ષેણ સંખ્યાતાઃ અસુરકુમારેષુ સમુત્પદન્તે ૨ । એવં
 તે જીવાઃ વજ્રઋષમનારાચસંહનનવન્તો ભવન્તિ ૩ । શરીરાવગાહના જઘન્યેન
 ધનુઃપૃથક્ત્વમ્ ઉત્કૃષ્ટતઃ સાતિરેકસદ્સ્રધનુઃપ્રમાણા ૪ । સંસ્થાનં સમચતુરસ્રમ્ ૫ ।
 ચતસ્રો લેશ્યા ભવન્તિ ૬ । નો સમ્યગ્દૃષ્ટ્યો ન વા મિશ્રદૃષ્ટ્યોઽપિ તુ મિથ્યાદૃષ્ટ્યઃ ૭ ।
 નો જ્ઞાનિનોઽજ્ઞાનિનો નિયમાદ્ દ્વચજ્ઞાનિન ૮ । મનોવાક્યાયયોગિનઃ ૯ । એવમ્-
 પયોગો દ્વિવિધોઽપિ સાકારોપયોગિનોઽનાકારોપયોગિનશ્ચ ૧૦ । ચતસ્રઃ સંજ્ઞાઃ,

વાલે અસુરકુમારોં મેં ઉત્પન્ન હોના હૈ । હે મદન્ત એસે વે જીવ એક
 સમય મેં વહાં ક્રિતને ઉત્પન્ન હોતે હૈં ? ઉત્તર મેં પ્રશ્ન કહતે હૈં-હે ગૌતમ !
 જઘન્ય સે વહાં અસુરકુમારોં મેં એક અથવા દો અથવા ત્રીન ઉત્પન્ન હોતે
 હૈં ઓર ઉત્કૃષ્ટ સે સંખ્યાત ઉત્પન્ન હોતે હૈં । હસી પ્રકાર સે સંહનન
 દ્વાર મેં વે વજ્રઋષમસંહનનવાલે હોતે હૈં ૩ અવગાહનાદ્વાર મેં હનકી
 અવગાહના જઘન્ય સે ધનુઃપૃથક્ત્વરૂપ હોતી હૈ ઓર ઉત્કૃષ્ટ સે સા-
 તિરેક એક હજાર ધનુષ પ્રમાણ હોતી હૈ ૪ । સંસ્થાન દ્વાર મેં હનકા
 સમચતુરસ્ર સંસ્થાન હોતા હૈ ૫ । લેશ્યાદ્વાર મેં ચાર લેશ્યાઈ હોતી હૈ ૬ ।
 વે દૃષ્ટિ દ્વાર મેં સમ્યગ્દૃષ્ટિ ઓર મિશ્ર દૃષ્ટિ વાલે નહીં હોતે હૈં કિન્તુ
 મિથ્યા દૃષ્ટિ હોતે હૈં ૭ । જ્ઞાન દ્વાર મેં વે જ્ઞાની નહીં હોતે હૈં કિન્તુ
 નિયમ સે અજ્ઞાની હોતે હૈં મત્યજ્ઞાન વાલે ઓર શ્રુતજ્ઞાન વાલે
 હોતે હૈં ૮ । યોગદ્વાર મેં વે મનોયોગ વાલે વચનયોગ વાલે
 ઓર કાયયોગ વાલે હોતે હૈં ૯ । ઉપયોગ દ્વાર મેં વે દોનો પ્રકાર

સમયમાં ત્યાં કેટલા ઉત્પન્ન થાય છે ? એ પ્રશ્નનો ઉત્તરમાં પ્રશ્ન કહે છે કે-
 હે ગૌતમ જઘન્યથી ત્યાં અસુર કુમારોમાં એક અથવા બે અથવા ત્રણ ઉત્પન્ન
 થાય છે. અને ઉત્કૃષ્ટથી સખ્યાત ઉત્પન્ન થાય છે. એજ રીતે સંહનન દ્વારમાં
 -તેઓ વજ્રઋષમનારાચસંહનનવાળા હોય છે ૩ અવગાહના દ્વારમાં
 તેમની અવગાહના જઘન્યથી ધનુઃ પૃથક્ત્વ રૂપ હોય અને ઉત્કૃષ્ટથી સાતિરેક
 એક હજાર ધનુષ પ્રમાણ હોય છે. ૪ સંસ્થાન દ્વારમાં તેઓનું સંસ્થન સમ-
 ચતુરસ્ર હોય છે. લેશ્યાદ્વારમાં ચાર લેશ્યાઓ હોય છે. તેઓ દૃષ્ટિદ્વારમાં-
 સમ્યગ્દૃષ્ટિ કે મિશ્રદૃષ્ટિવાળા હોતા નથી પણ મિથ્યાદૃષ્ટિવાળા જ હોય
 છે. જ્ઞાન દ્વારમાં તેઓ જ્ઞાની હોતા નથી પરંતુ નિયમથી અજ્ઞાની હોય છે.
 તેઓને મતિ અજ્ઞાન અને શ્રુત અજ્ઞાન એ બે અજ્ઞાનો હોય છે. યોગદ્વારમાં
 -તેઓ મનોયોગ, વચન યોગ અને કાયયોગ વાળા હોય છે. ઉપયોગ દ્વારમાં

આહારમયમૈથુનપરિગ્રહરૂપા ભવન્તિ ૧૧, ચત્વારઃ કષાયાઃ ૧૨ । પચ્ચેન્દ્રિયાણિ ૧૩, પ્રથો વેદનાકષાયમારણાન્તિકા આઘાઃ સમુદ્ઘાતા ભવન્તિ ૧૪, એવં જ્ઞાતાજ્ઞાતો- મૈયાત્મિકા વેદના ભવતિ ૧૫, સ્ત્રીપુંવેદો ભવતિ નો નપુંસકવેદો ભવતિ ૧૬ । અધ્ય- વસાયાઃ પ્રશસ્તા અપ્રશસ્તાશ્ચ ૧૮ । અનુબન્ધઃ સ્થિતિવદેવ ૧૯ । 'નવરં અસુરકુમાર- ઠિહં સંવેહં ચ જાણેજ્જા' નવરં સપ્તદર્શં દ્વારં સ્થિતિઃ તાં ચાસુરકુમારસ્થિતિં વિશતિતમં દ્વારં કાયસંવેધઃ, તે કાયસંવેધં ચ જ્ઞાનીયાદિતિ પચ્ચમો ગમઃ ૫ ।

કે ઉપયોગવાળે હોતે હૈં-સાકાર ઉપયોગ વાળે મી હોતે હૈં ઓર અના- કાર ઉપયોગવાળે મી હોતે હૈં ૧૦ । સંજ્ઞાદ્વાર મેં યે-આહાર મય મૈથુન ઓર પરિગ્રહ ઇન ચાર સંજ્ઞાઓ વાળે હોતે હૈં ૧૧ । કષાયદ્વાર મેં યે ચારો કષાયો વાળે હોતે હૈં ૧૨ । ઇન્દ્રિય દ્વાર મેં યે પાંચો ઇન્દ્રિયો વાળે હોતે હૈં ૧૩ સમુદ્ઘાતદ્વાર મેં યે આદિ કે વેદના કષાય ઓર મારણાન્તિક ઇન સમુદ્ઘાત વાળે હોતે હૈં ૧૪ । વેદના દ્વાર મેં ઇનકે જ્ઞાતારૂપ ઓર અજ્ઞાતારૂપ ડોનો પ્રકાર કી વેદના હોતી હૈ ૧૫ । વેદદ્વાર મેં ઇનકે સ્ત્રી-વેદ ઓર પુરુષ વેદ યે ડો વેદ હોતે હૈં, નપુંસક વેદ નહીં હોતા હૈ ૧૬ । અધ્યવસાય દ્વાર મેં પ્રશસ્ત અધ્યવસાય ઓર અપ્રશસ્ત અધ્યવ- સાય યે ડોનો પ્રકાર કે અધ્યવસાય હોતે હૈં યહાં અનુબન્ધ સ્થિતિ કે જેસે હી હોતા હૈ ૧૯ । 'નવરં અસુરકુમાર ઠિહં સંવેહં ચ જાણેજ્જા' યહાં

-તેઓ સાકાર ઉપયોગવાળા અને અનાકાર ઉપયોગવાળા એમ બંને પ્રકારના ઉપયોગવાળા હોય છે. સંજ્ઞાદ્વારમાં-તેઓ આહાર, ભય, મૈથુન, અને પરિગ્રહ, આ ચાર સંજ્ઞાઓવાળા હોય છે. કષાયદ્વારમાં-તેઓ ચારે કષાયોવાળા હોય છે. ઇન્દ્રિય દ્વારમાં તેઓ પાંચે ઇન્દ્રિયોવાળા હોય છે. સમુદ્ઘાત દ્વારમાં-તેઓ વેદના, કષાય, અને મારણાન્તિક એ ત્રણ સમુદ્ઘાતવાળા હોય છે. વેદના દ્વારમાં-તેઓ જ્ઞાતારૂપ અને અજ્ઞાતારૂપ એમ બંને પ્રકારની વેદનાવાળા હોય છે. વેદ દ્વારમાં-તેઓ સ્ત્રીવેદ અને પુરુષ વેદ એ બે વેદ વાળા હોય છે. તેઓને નપુંસકવેદ હોતો નથી અધ્યવસાય દ્વારમાં તેઓને પ્રશસ્ત અધ્યવસાય અને અપ્રશસ્ત અધ્યવસાય આ બંને પ્રકારના અધ્યવ- સાયો હોય છે. અહિયાં અનુબન્ધ સ્થિતિ પ્રમાણે જ હોય છે. 'નવરં અસુર-કુમારઠિહં સંવેહં ચ જાણેજ્જા' અહિયાં સ્થિતિ દ્વાર કે જે ૧૭ સત્તરમું

સ્ય જઘન્યત ઇકો વા દ્વા વા ત્રયો વા ઉત્કૃષ્ટતઃ સંખ્યાતા અસુરકુમારેષૂત્પચન્તે
 હત્યુત્તરમ્, ઇવમવગાહનાદિકં સર્વમવગન્તવ્યમ્ । પૂર્વાપેક્ષયા ચદ્વૈલક્ષણ્યં તદ્દર્શયતિ-
 'નવર' ઇત્યાદિ, 'નવરં કાલાદેસેણ જઘન્નેણ સાતિરેગાઓ દોપુવ્વકોડીઓ' નવરમ્
 કેવલં કાયસંવેધઃ કાલાદેશેન-કાલાપેક્ષયા જઘન્યેન સાતિરેકે દ્વે પૂર્વકોટી,
 'ઉકોસેણ ત્રિ સાતિરેગાઓ દો પુવ્વકોડીઓ' ઉત્કર્ષેણાપિ સાતિરેકે દ્વે પૂર્વકોટી
 'એવઙ્ચં કાલં સેવેજ્જ' એતાવન્તં કાલં સેવેત એતાવત્કાલપર્યન્તં તિર્યગ્ગતિમસુર-
 કુમારગતિં ચ સેવેત ઇતિ ષ્ઠોગમઃ ૬ ઇતિ । અથ સપ્તમો ગમો નિરૂપ્યતે-'સો
 ચેવ' ઇત્યાદિ, 'સો ચેવ અપ્પણા ઉકોસકાલદ્વિહઓ જાઓ' સ એવ ધાત્મના ઉત્કર્ષ
 કાલસ્થિતિકો જાતઃ, સ એવાસંખ્યાતવર્ષાયુષ્કસંજ્ઞિપચ્ચેન્દ્રિયતિર્યગ્યોનિકઃ

ઉત્તર એસા હૈ કિ-એસે વે જીવ એક સમય મેં એક અથવા દો અથવા ત્રીન
 ઉત્પન્ન હોતે હૈ, જઘન્ય સે ઓર ઉત્કૃષ્ટ સે સંખ્યાત જીવ ઉત્પન્ન હોતે
 હૈ । હસી પ્રકાર સે અવગાહના આદિ દ્વારોં કે વિષય મેં ભી કથન હૈ,
 પરન્તુ કાલ કી અપેક્ષા વહ જીવ જઘન્ય સે સાતિરેક-કુછ અધિક-દો
 પૂર્વકોટિ તક ઓર ઉત્કૃષ્ટ સે ભી સાતિરેક દો પૂર્વકોટિ તક ઉસ
 તિર્યગ્ગતિ કા ઓર અસુરકુમારગતિ કા સેવન કરતા હૈ ઓર હતને હી
 કાલતક વહ ઉસમેં ગમનાગમન કરતા હૈ । એસા યહ છટ્ટા ગમ હૈ ।

સાતવાં ગમ હસ પ્રકાર સે હૈ-'સો ચેવ અપ્પણા ઉકોસકાલ-
 દ્વિહઓ જાઓ' વહી અસંખ્યાત વર્ષ કી આયુવાલા સંજ્ઞી પચ્ચેન્દ્રિયતિર્ય
 ગ્યોનિક જીવ કિ જો ઉત્કૃષ્ટ કાલ કી સ્થિતિ કો લેકર ઉત્પન્ન હુઆ હૈ
 યદિ અસુરકુમારોં મેં ઉત્પન્ન હોને કે યોગ્ય હૈ તો વહ કિતને કાલ કી

એવો એક સમયમાં જઘન્યથી એક અથવા બે અથવા ત્રણ ઉત્પન્ન થાય છે. અને
 ઉત્કૃષ્ટથી સંખ્યાત એવો ઉત્પન્ન થાય છે. એજ રીતે અવગાહના વિગેરે દ્વારોના
 સંબંધમાં પણ કથન સમજવું. પરંતુ કાળની અપેક્ષાથી તે એવ જઘન્યથી
 સાતિરેક-ક'ઈક વધારે-બે પૂર્વકોટિ સુધી અને ઉત્કૃષ્ટથી પણ સાતિરેક-બે પૂર્વ-
 કોટિ સુધી એ તિર્યંચ ગતિનું અને અસુરકુમારગતિનું સેવન કરે છે.
 અને એટલા જ કાળ સુધી તે ગતિમાં ગમન ગમન કરે છે.

આ પ્રમાણે આ છટ્ટો ગમ છે.

હવે સાતમા ગમનું કથન કરવામાં આવે છે—'સો ચેવ અપ્પણા ઉકોસ-
 દ્વિહઓ જાઓ' અસંખ્યાત વર્ષની આયુષ્યવાળો સહી પચ્ચેન્દ્રિય તિર્યંચ
 યોનિવાળો એવ કે જે ઉત્કૃષ્ટ કાળની સ્થિતિથી ઉત્પન્ન થયો હોય તે બે
 અસુર કુમારોમાં ઉત્પન્ન થવાને યોગ્ય છે તો તે કેટલા કાળની સ્થિતિવાળા
 અસુરકુમારોમાં ઉત્પન્ન થાય છે ? તથા તેઓ ત્યાં એક સમયમાં કેટલા

स्वयमुत्कृष्टकालस्थितिको जातः, 'सो चेत् पद्मगमो भाणियव्त्रो' स एव प्रथमगमो भणितव्यः, कियत्कालस्थितिकेषु असुरकुमारेषु जायन्ते एकसमये च कियन्त उत्पद्यन्ते तथा संहननसंस्थानादिकं सर्वं प्रथमगमानुसारेणैव ज्ञातव्यमिति । प्रथमगमापेक्षया यद्वैलक्षण्यं तद्दर्शयति—'णवरं' इत्यादि, 'णवरं ठिई जहन्नेणं तिन्नि पलिओवमाइं' नवरं स्थितिर्जघ-येन त्रीणि पल गोपमानि—पल्योपमत्रयस्थितिः अवगन्तव्या जघन्या, 'उक्कोसेण वि तिन्नि पलिओवमाइं' उत्कर्षेणाऽपि त्रीणि पल्योपमानि जघन्योत्कृष्टाभ्यां पल्योपमत्रयं स्थितिः, प्रथमगमे जघन्या स्थितिः सातिरेका पूर्वकोटिप्रमाणा उत्कृष्टा पल्योपमत्रयप्रमाणा प्रदर्शिता इह तु उभे अपि त्रिय-ल्योपमे इति विशेषः । 'एवं अणुबंधो वि' एवम्—स्थितिबदेव अनुबन्धोऽपि जघन्यो-त्कृष्टाभ्यां पल्योपमत्रयात्मकः । कायसंबेधश्च भवादेशेन भवद्वयात्मकः प्रथमगम-वदेव 'कालादेसेणं जहन्नेणं तिन्नि पलिओवमाइं' दसहिं वाससहस्सेहिं अब्महि-

स्थिति वाले असुरकुमारों में उत्पन्न होता है ? तथा वे वहां एक समय में कितने उत्पन्न होते हैं ? यह सब प्रश्नोत्तर रूप कथन तथा संहनन, संस्थान आदि द्वार सम्बन्धी कथन प्रथम गम के जैसा ही है, परन्तु यहां स्थिति, अनुबन्ध एवं कायसंबेध को लेकर जो भिन्नता है—वह इस प्रकार से है कि यहां जघन्य से स्थिति तीन पल्योपम की है और उत्कृष्ट से भी स्थिति तीन पल्योपम की है, प्रथम गम में जघन्य स्थिति सातिरेक पूर्वकोटि प्रमाण कही गयी है और उत्कृष्ट स्थिति तीन पल्योपमरूप कही गयी है । इसी प्रकार का कथन अनुबन्ध के सम्बन्ध में भी है । अर्थात् वह भी यहां सातवे गम में जघन्य और उत्कृष्ट से तीन पल्योपमरूप ही है, कायसंबेध भव की अपेक्षा दो भवों को ग्रहण करने रूप है तथा काल की अपेक्षा जघन्य से दश हजार वर्ष

उत्पन्न थाय छे ? आ तमाम प्रश्नोत्तरो इप कथन तथा संहनन, संस्थान, विगेरे द्वारे संबंधी कथन पडेला गम प्रमाणे न छे, परंतु अद्वियां स्थिति, अनुबंध अने कायसंबेधमां जुटापणु छे. ते आ प्रमाणे छे—अद्वियां स्थिति नघन्यथी त्रणु पल्योपमनी छे अने उत्कृष्टथी पणु त्रणु पल्योपमनी स्थिति छे. पडेला गममां नघन्य स्थिति सातिरेक पूर्वकोटि प्रमाणे कडेवामां आवी छे. अने उत्कृष्ट स्थिति त्रणु पल्योपमनी कडी छे. आज रीतनुं कथन—अनुबंधना संबंधमां पणु छे. अर्थात् ते अनुबंध पणु आ सातमां गममां नघन्य अने उत्कृष्टथी त्रणु पल्योपम इप न छे. काय संबेध—लवनी अपेक्षाथी जे लवने अडणु करवा इप छे. तथा ज्ञाणनी अपे-

યાઈ' કાલાદેશેન-કાઠાપેક્ષયા જઘન્યેન ત્રીણિ પલ્યોપમાનિ દશભિર્વર્ષસહસ્રૈરભ્ય-
ધિકાનિ 'ઉક્લોસેણ હ્રપ્પલિઓવમાઈ' ઉત્કર્ષેણ ૫ પલ્યોપમાનિ 'એવદ્યં જાવ
કરેવ્જા' એતાવન્તં યાવત્કુર્ષાત્ એતાવત્કાલપર્યન્તં તિર્યગ્ગતિમ્ અસુરકુમારગતિં ચ
સેવેત તથા એતાવત્કાલપર્યન્તમેવ તિર્યગ્ગતૌ અસુરકુમારગતૌ ચ ગમનાગમને કુર્યા-
દિત્યેવં સ્થિત્યનુબન્ધકાયસંબેધુઃ વૈલક્ષણ્યં વિદ્યતે એતદ્દતિરિક્તં સર્વં પ્રથમગમવદેવ
દ્રષ્ટવ્યમિતિ સપ્તમો ગમઃ સમાપ્તઃ ॥૭૧॥

અથાષ્ટમો ગમો નિરૂપ્યતે-'સો ચેવ જહન્નકાલ' ઇત્યાદિ, 'સો ચેવ જહન્ન-
કાલદ્વિઃપ્સુ ઉવવન્નો' સ એવાસંખ્યાતવર્ષાયુષ્કસંક્ષિપ્તેન્દ્રિયતિર્યગ્ચોનિક એવ
જઘન્યકાલસ્થિતિકાસુરકુમારેપૂપવન્નઃ, 'એસ ચેવ વક્તવ્યયા' એષૈવ વક્તવ્યતા.
હે મદન્ત ! યા સ્વપ્નમ્ ઉત્કૃષ્ટઠાલસ્થિતિકઃ અસંખ્યાતવર્ષાયુષ્કસંક્ષિપ્તેન્દ્રિયતિ-

અધિક ત્રીણ પલ્યોપમ કા ઓર ઉત્કૃષ્ટ સે ૬ પલ્યોપમ કા હૈ, હસ
પ્રકાર વહ જીવ હતને કાલતક ઉસ તિર્યગ્ગતિ કા ઓર અસુરકુમાર
ગતિ કા સેવન કરતા હૈ તથા હતને હી કાલ તક વહ ઉસગતિ મેં ગમ-
નાગમન કરતા હૈ । હમ પ્રકાર સે સ્થિતિ, અનુબન્ધ ઓર કાયસંબેધ
મેં ભિન્નતા હૈ, ઓર બાકી કા સબ કથન પ્રથમ ગમ કે જૈસા હી હૈ ।
એસા યહ સાતવાં ગમ હૈ ।

આઠવાં ગમ હસ પ્રકાર સે હૈ-'સો ચેવ જહન્નકાલદ્વિઃપ્સુ ઉવવન્નો'
યદિ વહી અસંખ્યાત વર્ષ કી આયુ વાલા સંજી પંચેન્દ્રિયતિર્યગ્ચોનિક
જીવ જબ જઘન્યકાલ કી સ્થિતિવાલે અસુરકુમારોં મેં ઉત્પન્ન હોને કે
યોગ્ય હોતા હૈ-તબ યહાં પર ભી યહી વક્તવ્યતા કહની ચાહિયે અર્થાત

ક્ષાએ જઘન્યથી હસ હજાર વર્ષ અધિક ત્રણ પલ્યોપમનો અને ઉત્કૃષ્ટથી ૬
છ પલ્યોપમનો છે આ રીતે તે એવ આટલા કાળ સુધી તે તિર્યચ ગતિનું અને
અસુરકુમાર ગતિનું સેવન કરે છે અને એટલા જ કાળ સુધી તે એ ગતિમાં
ગમનાગમન કરે છે. આ પ્રકારે સ્થિતિ અનુબન્ધ અને કાયસંબેધમાં
ભિન્નપણું છે. અને બાકીનું તમામ કથન પહેલા ગમમાં કહ્યા પ્રમાણે જ છે
તેમ સમજવું.

આ રીતે સાતમો ગમ છે.

હવે આઠમા ગમનું કથન કરવામાં આવે છે.-'સો ચેવ જહન્નકાલદ્વિઃ-
પ્સુ ઉવવન્નો' એ તે અસંખ્યાત વર્ષની આયુષ્યવાળો સંજી પંચેન્દ્રિય તિર્યચ
ચોનિવાળો એવ જઘન્ય કાળની સ્થિતિવાળો અસુરકુમારોમાં ઉત્પન્ન થવાને
યોગ્ય છે, તે તે સંબન્ધમાં પણ એજ કથન કહેવું જોઈએ. અર્થાત્, બ્યારે

र्यगोनिको यः जघन्यकालस्थितिकासुरकुमारेरूपत्तियोग्यो विद्यते स कियत्काल-
स्थितिकासुरकुमारेरूपद्यते इति प्रश्नः, हे गौतम ! जघन्येन दशवर्षसहस्रस्थिति-
केषु तथोत्कृष्टोऽपि दशवर्षसहस्रस्थितिकेरूपद्यते तथा हे भदन्त ! ते जीवा
एकसमये तत्र कियन्त उत्पद्यन्ते हे गौतम ! जघन्येन एको वा द्वौ वा त्रयो वा
उत्कृष्टः संख्याता उत्पद्यन्ते इत्यादि सर्वं प्रश्नोत्तरादिकं संहननसंस्थानादिकं च
प्रथमगमवदेव इहाऽपि वक्तव्यमिति । 'नवरं असुरकुमारद्विहं संवेहं च जाणिज्जा'
नवरमसुरकुमारस्थितिं कायसंवेधं च जानीयादित्यष्टमो गमः । ८।

जब वह असंख्यात वर्ष की आयु गला संज्ञी पञ्चेन्द्रियतिर्यग्गोनिक जीव
जघन्यकाल की स्थिति वाले असुरकुमारों में उत्पन्न होने के योग्य
होता है तब वह जघन्य से दश हजार वर्ष की स्थिति वाले असुरकुमारों
में तथा उत्कृष्ट से भी दस हजार वर्ष की स्थितिवाले असुरकुमारों
में उत्पन्न होता है, इसी प्रकार से वे जीव वहाँ एक समय में कितने
उत्पन्न होते हैं ? इस प्रश्न के उत्तर में जघन्य से एक अथवा दो
अथवा तीन एवं उत्कृष्ट से संख्यात उत्पन्न होते हैं इत्यादि सब प्रश्नो-
त्तररूप कथन संहनन संस्थान आदि द्वार विषयक प्रथम गम के जैसा
ही यहाँ पर भी कहलेना चाहिये, 'नवरं असुरकुमारद्विहं संवेहं च
जाणिज्जा' यहाँ असुरकुमार की स्थिति और संवेध विचार कर कह-
लेना चाहिये इस प्रकार ये यह आठवां गम है ।

ते असंख्यात वर्षानी आयुष्यवाणो संज्ञी पञ्चेन्द्रिय तिर्यग्गोनीवाणो एव
जघन्य कालनी स्थिति वाणा असुरकुमारोमां उत्पन्न भवाने योग्य ङियते
ते जघन्यथी दस हजार वर्षानी स्थितिवाणा असुरकुमारोमां तथा उत्कृष्टथी
त्रयु पत्योपमनी स्थितिवाणा असुर कुमारोमां उत्पन्न थाय छे, एकेण शीते
ते एवे। एक समयमां त्यां केटला उत्पन्न थाय छे ? आ प्रश्नना उत्तरमां
जघन्यथी एक अथवा दो अथवा त्रयु अने उत्कृष्टथी संख्यातपद्ये उत्पन्न
थाय छे, विगेरे तमास प्रश्नोत्तर इप कथन संहनन संस्थान विगेरे द्वारे
संवेधी कथन पडेला गम प्रभाषि न अडियां पद्यु कडेपुं नोर्ध अ. 'नवरं
असुरकुमारद्विहं संवेहं च जाणिज्जा' अडियां असुरकुमारोनी स्थिति अने
संवेध विचारिने कडेवा नोर्ध अ.

आ शीते आ आठमो गम कथ्यो छे.

नवमगमं प्ररूपयन्नाह—‘सो चेव उक्कोस’ इत्यादि, ‘सो चेव उक्कोसकाल-
द्विइएसु उववन्नो’ स एव उत्कृष्टकालस्थितिकासंख्यातवर्षायुष्कसंज्ञिपञ्चेन्द्रिय-
तिर्यग्योनिको यदि उत्कृष्टकालस्थितिकासुरकुमारेषूपद्येत तदा—स कियत्काल-
स्थितिकासुरकुमारेषूपद्येत इति प्रश्नः । उत्तरमाह—‘जहन्नेणं तिपलिओवमद्विइएसु
उक्कोसेण वि तिपलिओवमद्विइएसु उववज्जेज्जा’ जघन्येन त्रिपल्योपमस्थितिकेषु
उत्कर्षेणाऽपि त्रिपल्योपमस्थितिकेषु उत्पद्येत इत्यादि सर्वमपि प्रश्नोत्तरादिकं
प्रथमगमवदेव द्रष्टव्यमिति, एतदेव दर्शयति—‘एस चेव वत्तव्वया’ इति प्रकरणेन ।
पूर्वापेक्षया वैलक्षण्यं दर्शयति—‘नवरं’ इत्यादि, ‘नवरं कालादेसेणं जहन्नेणं छप-

नौवां गम इस प्रकार से है—‘सो चेव उक्कोसकालद्विइएसु उव-
वन्नो’ हे भदन्त ! वही उत्कृष्ट काल की स्थितिवाला असंख्यातवर्षा-
युष्क संज्ञी पञ्चेन्द्रियतिर्यग्योनिक जीव जब उत्कृष्ट काल की स्थिति-
वाले असुरकुमारों में उत्पन्न होने योग्य होता है तो वह कितने काल
की स्थितिवाले असुरकुमारों में उत्पन्न होता है ? तो इस प्रश्न के
उत्तर में प्रश्नु कहते हैं—हे गौतम ! ‘जहन्नेणं ति पलिओवमद्विइएसु
उक्कोसेणं वि ति पलिओवमद्विइएसु उववज्जेज्जा’ वह जघन्य से तीन
पल्योपम की स्थितिवाले असुरकुमारों में और उत्कृष्ट से भी तीन
पल्योपम की स्थितिवाले असुरकुमारों में उत्पन्न होता है । इत्यादि सब
प्रश्नोत्तर रूप कथन प्रथम गम के जैसे ही यहाँ पर कहलेना चाहिये,
यही बात—‘एस चेव वत्तव्वया’ इस सूत्रकार पाठ द्वारा कही गयी है ।
पूर्व प्रकरण की अपेक्षा यहाँ के इस प्रकरण में जो विशेषता है वह

उवे नवमा गमतुं कथन करवाभां आवे छे—‘सो चेव उक्कोसकालद्विइएसु
उववन्नो’ हे भगवन् उत्कृष्ट कालनी स्थितिवाणे। असंख्यात वर्षानी आयुष्य
वाणे। संज्ञी पञ्चेन्द्रिय तिर्यग्य योनिवाणे। एव न्यादे उत्कृष्ट कालनी स्थिति
वाणा असुरकुमारोभां उत्पन्न थवाने योग्य होय तो ते केटला कालनी स्थिति
वाणा असुरकुमारोभां उत्पन्न थाय छे ? आ प्रश्नना उत्तरभां प्रलु कडे छे
हे—हे गौतम ! ‘जहन्नेणं पलिओवमद्विइएसु उक्कोसेणं वि ति पलिओवमद्विइ-
एसु उववज्जेज्जा’ जघन्यथी ते अेक पल्योपमनी स्थितिवाणा असुरकुमारोभां
अने उत्कृष्टथी पल्यु त्रल्यु पल्योपमनी स्थितिवाणा असुरकुमारोभां उत्पन्न
थाय छे, विगेरे तमां प्रश्नोत्तर इप कथन पडेला गमभां कद्या प्रभाणे ज
अडियां पल्यु कडेवुं, अेज वात ‘एस चेव वत्तव्वया’ आ सूत्रपाठ द्वारा कडेव
छे, पडेलाना प्रकरण करतां अडिनां आ प्रकरणभां जे विशेष पल्यु छे, ते

लिभोवमाइं०' नवरं कालादेशेन-कालापेक्षया जघन्येन षट्पत्योपमान्येव, 'एव-
इयं जाव करेज्जा' एतावन्तं यावत्कुर्यात् एतावन्तमेव कालं तिर्यग्गतिमसुरकुमार-
गतिं च सेवेत तथा एतावन्तमेव कालं तिर्यग्गतौ असुरकुमारगतौ च गमना-
गमने कुर्यादिति नवमो गमः ॥सू० १॥

एवं क्रमेणासंख्यातवर्षायुष्कसंज्ञिपञ्चेन्द्रियतिरश्चामसुरकुमारेषु समुत्पादो-
दर्शितः, तदनन्तरं संख्यातवर्षायुषां संज्ञिपञ्चेन्द्रियतिरश्चामसुरकुमारेषु उत्पादादिकं
प्रदर्शयितुमाह-'जइ संखेज्ज' इत्यादि ।

मूलम्-जइ संखेज्जवासाउयसन्निपंचिंदियतिरिक्ख-
जोणिएहितो उववज्जंति किं जलचरोहितो उववज्जंति,
थलचरोहितो उववज्जंति खहचरोहितो उववज्जंति एवं
जाव पज्जत्तसंखेज्जवासाउयसन्निपंचिंदियतिरिक्खजोणिए णं
भंते ! जे भविए असुरकुमारेसु उववज्जित्तए, से णं भंते ! केव-
इयकालट्टिइएसु उववज्जेज्जा ? गोयमा ! जहन्नेणं दस-
वाससहस्सट्टिइएसु उक्कोसेणं सातिरेगसागरोवमट्टिइएसु उवव-
ज्जेज्जा ते णं भंते ! जीवा एगसमएणं० एएसिं रयणप्पभा-
पुढवीगमसरिसा णव गमगा जेयव्वा । णवरं जाहे अप्पणा-
अहन्नकालाट्टिइओ भवइ ताहे तिसु वि गमएसु इयं णाणत्तं

इस प्रकार से है-'नवरं कालादेशेणं जहन्नेण छपलिभोवमाइं०' यहाँ
जघन्य और उत्कृष्ट से वह जीव काल की अपेक्षा छपत्योपमतक उस
तिर्यग्गतिका और असुरकुर गति का सेवन करता है और इतने ही
काल तक वह उसमें गमनागमन करता है । ऐसा यह नौवां गम है ॥१॥

आ प्रभाषे छे.-'नवरं कालादेशेणं जहन्नेणं छ पलिभोवमाइं०' अहियां जघ-
न्यथी ते एव काणनी अपेक्षाये छ पत्योपम सुधी ये तिर्यग्गतित्तुं अने
असुरकुमार गतित्तुं सेवन करे छे. अने अटलाण काण सुधी तेषां गमना-
गमन करे छे. ये रीते आ नवमो गम छे. ॥सू० १॥

षत्तारि लैस्साओ अज्जवसाणा पसत्था णो अपसत्था सेसं तं
 चैव संवेहो सातिरेगेण सागरोवमेण कायव्वो ॥सू० २॥

छाया—यदि संख्येयवर्षायुष्कसंज्ञिपञ्चेन्द्रियतिर्यग्योनिकेभ्य उत्पद्यन्ते किं
 जलचरेभ्य उत्पद्यन्ते स्थलचरेभ्य उत्पद्यन्ते खेचरेभ्य उत्पद्यन्ते एवं यावत्
 पर्याप्तासंख्येयवर्षायुष्कसंज्ञिपञ्चेन्द्रियतिर्यग्योनिकः खलु भदन्त ! यो भव्यो-
 असुरकुमारेषूपत्तुम्, स खलु भदन्त ! कियत्कालस्थितिकेषूपत्तयेत गौतम ! जघन्येन
 दशवर्षसहस्रस्थितिकेषु उत्कर्षेण सातिरेकसागरोपमस्थितिकेषूपत्तयेत । ते खलु
 जीवा एकसमयेन कियन्त उत्पद्यन्ते एतेषां रत्नमभापृथिवीगमसदृशाः नव गमका
 भेत्तव्याः, नवरं यदाऽऽत्मना जघन्यकालस्थितिको भवति तदा—त्रिष्वपि गमकेषु
 इदं ज्ञानात्वम्, चतस्रो लेश्याः, अध्यवसानानि प्रशस्तानि नोऽपशस्तानि शेषं
 तदेव संवेधः सातिरेकेण सागरोपमेण कर्तव्यः ॥सू० २॥

टीका—‘जइ संखेज्जवासाउयसन्निपंचिदियतिरिक्खजोणिएहिंतो उववज्जंति’
 यदि संख्यातवर्षायुष्कसंज्ञिपञ्चेन्द्रियतिर्यग्योनिकेभ्य उत्पद्यन्ते असुरकुमारेषु तदा
 —‘किं जलचरेहिंतो थलचरेहिंतो, खहचरेहिंतो उववज्जंति’ किं जलचरेभ्य

इस क्रम से असंख्यात वर्षायुष्क संज्ञी पञ्चेन्द्रिय तिर्यञ्चों का असुर-
 कुमारों में उत्पाद दिखलाया—अब संख्यातवर्षायुष्क संज्ञीपञ्चेन्द्रिय
 तिर्यञ्चों का असुरकुमारों में उत्पाद आदि दिखाने के लिये सूत्रकार—
 ‘जइ संखेज्जवासाउयसन्नि’ इस सूत्र का कथन करते हैं—‘जइ संखे-
 ज्जवासाउय सन्नि पंचिदियतिरिक्खजोणिएहिंतो’—इत्यादि ।

टीकार्थ—हे भदन्त ! यदि संख्यात वर्ष की आयुवाले संज्ञी पञ्चेन्द्रिय
 तिर्यञ्चयोनिक जीवों में से आकर जीव असुरकुमारों में उत्पन्न होते

आ कुमथी असंख्यात वर्षानी आयुष्यवाणा संज्ञी पञ्चेन्द्रिय तिर्यञ्चानुं
 असुरकुमारोमां उत्पाद विगेरे अतावीने सूत्रकार नीचे प्रमाणे—संज्ञी पञ्चेन्द्रिय
 तिर्यञ्चानुं असुरकुमारोमां उत्पाद विगेरे अताववा नीचे प्रमाणेना सूत्रपाठ
 कहे छे—‘जइ संखेज्जवासाउयसन्निपंचिदियतिरिक्खजोणिएहिंतो’ धियादि

टीकार्थ—हे भगवन् जे संख्यात वर्षानी आयुष्यवाणा संज्ञी पञ्चेन्द्रिय
 तिर्यञ्च योनिवाणे लोवामांथी आवीने लव असुरकुमारोमां उत्पाद थाय छे.
 तो शुं तेयो अलथरोमांथी आवीने उत्पाद थाय छे ? हे स्थण्यरोमांथी

उत्पद्यन्ते स्थलचरेभ्य उत्पद्यन्ते खेचरेभ्यो वा आगत्य उत्पद्यन्ते इति प्रश्नः, हे गौतम । जलचरेभ्योऽपि आगत्य उत्पद्यन्ते स्थलचरेभ्योऽपि आगत्योत्पद्यन्ते खेचरेभ्योऽपि आगत्योत्पद्यन्ते । हे भदन्त ! यदि जलचरादिभ्य आगत्योत्पद्यन्ते तदा किं पर्याप्तकेभ्य एभ्य आगत्योत्पद्यन्ते अथवा अपर्याप्तकेभ्य एतेभ्य आगत्य उत्पद्यन्ते ? गौतम ! पर्याप्तकेभ्य एतेभ्यो जलचरादिभ्य आगत्योत्पद्यन्ते । 'पञ्जत्त संखेज्जवासाउय सन्निपंचिदियतिरिक्खजोणिणं णं भंते' पर्याप्तसंखेयवर्षायुष्कसंज्ञिपञ्चेन्द्रियतिर्यग्योनिकः खलु भदन्त ! 'जे भविण असुरकुमारेसु उववज्जित्तए' यो भव्योऽसुरकुमारेवृत्पत्तुम्, 'से णं भंते ! स खलु भदन्त !

हैं तो क्या वे जलचरों में से आकर के उत्पन्न होते हैं ? या स्थलचरों में से आकर के उत्पन्न होते हैं ? या खेचरों में से आकरके उत्पन्न होते हैं ? इसके उत्तर में प्रभु कहते हैं—हे गौतम ! वे जलचरों से आकर भी उत्पन्न होते हैं, स्थलचरों से भी आकर के उत्पन्न होते हैं और खेचरों से भी आकर के उत्पन्न होते हैं । अब गौतम प्रभु से ऐसा पूछते हैं—हे भदन्त ! यदि जलचरादिकों में से आकर के जीव असुरकुमारों की पर्याप्त से उत्पन्न होते हैं तो क्या वे पर्याप्त जलचरादिकों में से आकर के उत्पन्न होते हैं ? या अपर्याप्त जलचरादिकों में से आकर के उत्पन्न होते हैं ? इसके उत्तर में प्रभु कहते हैं—हे गौतम ! पर्याप्त जलचरादिकों में से आकर के उत्पन्न होते हैं ।

अब गौतम प्रभु से पुनः ऐसा प्रश्न करते हैं—'पञ्जत्तसंखेज्जवासाउयसन्निपंचिदियं' हे भदन्त ! जो पर्याप्त संख्यातवर्षायुष्कसंज्ञी पञ्चेन्द्रिय तिर्यग्योनिक जीव असुरकुमारों में उत्पन्न होने के योग्य

आवीने उत्पन्न थाय छे ? के जेयरेमांथी आवीने उत्पन्न थाय छे ? आ प्रश्नना उत्तरमां प्रभु गौतमस्वामीने कडे छे के—हे गौतम ! तेआ जलचरेमांथी आवीने पणु उत्पन्न थाय छे, स्थलचरेमांथी पणु आवीने उत्पन्न थाय छे, अने जेयरेमांथी आवीने उत्पन्न थाय छे.

इवे गौतमस्वामी प्रभुने जेपुं पूछे छे के—हे भगवन् जे जलचरे विगेरेमांथी आवीने एव असुर कुमारेनी पर्याप्तथी उत्पन्न थाय छे, तो शुं तेआ पर्याप्त जलचरे विगेरेमांथी आवीने उत्पन्न थाय छे के—अपर्याप्त जलचरादिकेमांथी आवीने उत्पन्न थाय छे ? आ प्रश्नना उत्तरमां प्रभु कडे छे के—हे गौतम ! पर्याप्त जलचरादिकेमांथी आवीने उत्पन्न थाय छे, इरी गौतमस्वामी प्रभुने पूछे छे के—'पञ्जत्तसंखेज्जवासाउय सन्निपंचिदियं' हे भगवन् पर्याप्त संख्यात वर्षानी आयुष्यवाणो रुनी पञ्चेन्द्रिय तिर्यग्योनिवाणो एव जे असुरकुमारेमां उत्पन्न थवने

‘કેવહયાકાલદ્વિદ્વિષ્ણુ ઉવવ્જ્જેજ્જા’ ક્રિયત્કાલસ્થિતિકેષુ અસુરકુમારેષુત્પન્નમ્ હે મદન્ત ! પર્યાપ્તસંખ્યેયવર્ષાયુષ્કસંજ્ઞિપન્નેન્દ્રિયતિર્યગ્યોનિકો જીવોઽસુરકુમારેષુત્પન્નતિયોગ્યો વિચતે સ સ્વલ્લ મદન્ત ! ક્રિયત્કાલસ્થિતિકેષુ સમુત્પદ્યતે इति પ્રશ્નઃ । મગવાનાહ—‘ગોયમા’ इत्यादि । ‘ગોયમા’ હે ગૌતમ ! ‘જહન્નેણં દસવાસસહસ્સ દ્વિદ્વિષ્ણુ’ જઘન્યેન દશવર્ષસહસ્સસ્થિતિકેષુ અસુરકુમારેષુ ઉત્પદ્યતે इति ક્રિયયા સંમ્બન્ધઃ, ‘ઉક્કોસેણં સાહરેગસાગરોવમદ્વિદ્વિષ્ણુ ઉવવ્જ્જેજ્જા’ ઉત્કર્ષેણ સાતિરેકસાગરોપમસ્થિતિકેષુ સમુત્પદ્યતે, સાતિરેકસાગરોપમસ્થિતિકેષુ इति કથનં બલીન્દ્રનિકાયમાશ્રિત્યાવગન્તવ્યમ્ હે ગૌતમ ! પર્યાપ્ત યાવત્ તિર્યગ્યોનિકો જઘન્યેન દશવર્ષસહસ્સસ્થિતિકાસુરકુમારેષુ તથોત્કૃષ્ટતઃ સાતિરેકસાગરોપમસ્થિતિકાસુરકુમારેષુ સમુત્પદ્યતે इत्यુત્તરમ્ । ‘તે ણં મંતે ! જીવા ઇગસમણં કેવહયા ઉવવ્જ્જંતિ’ તે સ્વલ્લ મદન્ત ! જીવા ઇકસમયેન ક્રિયન્ત ઉત્પદ્યન્તે इति પ્રશ્નઃ, ઉત્તરમાહ—‘એવં ઇણસિં’ इत्यादि, એવં ઇણસિં રયણપ્પમાપુઠ્ઠવીગમસરિસા ણવ ગમગા

है, वह कितने काल की स्थितिवाले असुरकुमारों में उत्पन्न होना है ? इसके उत्तर में प्रभु कहते हैं—‘गोयमा!’ हे गौतम ! ‘जहन्नेणं दसवाससहस्स०’ वह जघन्य से दश हजार वर्ष की स्थितिवाले असुरकुमारों में और उत्कृष्ट से ‘साहरेग सागरो०’ सातिरेक सागरोपम की स्थितिवाले असुरकुमारों में उत्पन्न होता है । यहां जो ‘सातिरेक सागरोपम की स्थितिवाले असुरकुमारों में उत्पन्न होता है’ ऐसा कहा गया है, वह बलीन्द्र निकाय को आश्रित करके कहा गया है । अब गौतम पुनः प्रभु से ऐसा पूछते हैं—‘ते णं मंते ! जीवा एगसमणं केवहया उव०’ हे भदन्त ! ऐसे वे जीव एक समय में वहां कितने उत्पन्न होते हैं ? तो इसके उत्तर में प्रभुने ऐसा कहा है कि ‘एवं एणसिं’ रयणप्पमा पुठ्ठी-

થોગ્ય છે. તે તે કેટલા ઠાળની સ્થિતિવાળા અસુરકુમારોમાં ઉત્પન્ન થાય છે ? આ પ્રશ્નના ઉત્તરમાં પ્રભુ કહે છે કે—‘ગોયમા ! હે ગૌતમ ! જહન્નેણં દસવાસસહસ્સ૦’ તે જઘન્યથી દસ હજાર વર્ષની સ્થિતિવાળા અસુરકુમારોમાં અને ઉત્કૃષ્ટથી ‘સાહરેગ સાગરો૦’ સાતિરેક સાગરોપમની સ્થિતિવાળા અસુરકુમારોમાં ઉત્પન્ન થાય છે. અહિયાં જે ‘સાતિરેક સાગરોપમની સ્થિતિવાળા અસુરકુમારોમાં ઉત્પન્ન થાય છે’ એવું કહ્યું છે, તે બલીન્દ્રનિકાયને આશ્રય કરીને કહ્યું છે.

હવે ગૌતમસ્વામી પુનઃ પ્રભુને એવું પૂછે છે કે—‘દેણં મંતે જીવા ઇગસમણં કેવહયા ઉવ૦’ હે ભગવન્ એવા તે જીવો એક સમયમાં ત્યાં કેટલા ઉત્પન્ન થાય છે ? તે આ પ્રશ્નના ઉત્તરમાં પ્રભુએ ગૌતમસ્વામીને આ

जेयन्वा' एवमेतेषां पर्याप्तसंख्येयवर्षायुष्क संज्ञिपञ्चेन्द्रियतिर्यग्योनिकानाम् असुर-
कुमारेषूत्पिःसूत्राम् रत्नप्रभापृथिवीगमसदृशा नव गमका नेतव्याः, यथा रत्नप्रभा-
माश्रित्य नव गमाः कथिताः त्रयोगमा औघिकाः, ३ जघन्यकालस्थितिकानां त्रयो-
गमाः, ३ तथा उत्कृष्टकालस्थितिकानां त्रयोगमाः ३, तदेवं नव गमाः, एवमिहापि
औघिकादयो नव गमा वक्तव्याः । रत्नप्रभापेक्षया यद्वैलक्षण्यं तदाह—'नवर' इत्यादि,
'नवर' जाहे अप्पणा जहन्नकालट्टिइओ भवइ' नवरं यदा आत्मना जघन्यकालस्थि-
तिको भवति, ताहे तिसु वि गमएसु इमं णाणत्तं' तदा त्रिष्वपि गमकेषु इदं नानात्वम्
यदा स पर्याप्त संज्ञिपञ्चेन्द्रियतिर्यग्योनिको जीवः स्वयं जघन्यकालस्थितिकोऽसुर-
कुमारेषूत्पद्यते इति त्रिषु गमेषु एतावान् भेदो रत्नप्रभा गमापेक्षया बोद्धव्यः । तमेव
भेदं दर्शयति—'चत्तारि लेस्साओ' चत्सो लेश्याः कृष्णनील-कापोतिकतैजसा-

गमसरीसा णव गमगा जेयन्वा 'हे गौतम ! इन पर्याप्त संख्येयवर्षा
युष्क संज्ञी पञ्चेन्द्रियतिर्यग्योनिक जीवों के जो कि असुरकुमार में
उत्पन्न होने के योग्य हैं, उनके इस सम्बन्ध में रत्नप्रभा पृथिवी के नौ
गम के जैसे ही नौ गम कहलेना चाहिये, अर्थात् रत्नप्रभा को आश्रित
करके जैसे नौ गम कहे गये हैं—तीन गम औघिक ३ तथा जघन्य काल
की स्थितिवालों के ३ गम, तथा उत्कृष्ट काल की स्थितिवालों के ३
गम—ऐसे ये नौ गम कहे गये हैं—इसी प्रकार से यहां पर भी औघिक
आदि नव गम कह लेना चाहिये, परन्तु रत्नप्रभा की अपेक्षा जो
भिन्नता है उसे 'नवर' जाहे अप्पणा जहन्न कालट्टिइओ भवइ ताहे तिसु
वि गमएसु इमं णाणत्तं' इस सूत्रपाठ द्वारा प्रगट करते हुए सूत्रकार

प्रभाषे कथुं 'एवं एपसिं रयणप्पभा पुढवीगमसरिसा णव गमगा जेयन्वा' हे
गौतम ! आ पर्याप्त संख्यात वर्षानी आयुष्यवाणा संज्ञी पञ्चेन्द्रिय तिर्यग्य
योनियाणा एवोने आ सम्बंधमां रत्नप्रभा पृथ्वीना प्रकरणुमां कडेला नव
गम प्रभाषे नव गमे कडेवा लेधये, अर्थात् रत्नप्रभा पृथ्वीने उद्देशीने
जेम नव गमे कडेवामां आव्या छे-जेमडे-त्रयु गमे औघिक तथा जघन्य
काणनी स्थितिवाणा ने जघन्य काणनी स्थितिवाणाओमां उत्पत्ति इप उ त्रयु
गम तथा जघन्य काणनी स्थिति वाणाने उत्कृष्ट काणनी स्थितिवाणाओमां
उत्पत्ति इप उ त्रयु गम ओ प्रभाषे आ नव गमे कडेवामां आव्या छे. ओज
रीते अडियां पणु औघिः विजेरे त्रयु गमे कडेवा लेधये. परंतु रत्नप्रभानी
अपेक्षाओ जे भिन्नपणुं छे. ते 'नवर' जाहे अप्पणा जहन्नकाकट्टिइओ भवइ ताहे
तिसु वि गमएसु इमं णाणत्तं' आ सूत्रपाठद्वारा प्रगट करतां सूत्रकार कडे छे ३-

ख्याः, देवानां तेजोलेश्याया अभ्युपगमात्, रत्नप्रभागामिनां जघन्यस्थितिकानाम्
आद्यास्तिस्र एव लेश्याः कथिताः एषु पुनश्चतस्रो लेश्या भवन्ति असुषु तेजो
लेश्यावतामभ्युत्पत्तेः तथा रत्नप्रभानरकगामिनां जघन्यस्थितिकानामप्रशस्तान्येव
अध्यवसायस्थानानि कथितानि—इह तु प्रशस्तान्येव अध्यवसायस्थानानि । उत्कृष्ट-

कहते हैं—‘चत्वारि लेखाभो’ जब वह जघन्य काल की स्थितिवाला होता है तब बीच के चौथे पांचवें और छठे, इन तीन गर्भों में इस प्रकार से भेद होता है कि उसके चार लेश्याएं होती हैं अध्यवसाय प्रशस्त होते हैं अप्रशस्त नहीं हं ते है—तात्पर्य यह है कि जब वह पर्याप्त संज्ञी पञ्चेन्द्रिय तिर्यग्योनिक जीव स्वयं जघन्य काल की स्थिति वालों असुर कुमारों में उत्पन्न होता है तो इन ४-५-६ तीनों गर्भों में रत्नप्रभा के गर्भोंकी अपेक्षा यह पूर्वोक्त भेद होता है । यही बात ‘चत्वारि लेखाभो अज्ञवसाणा पसत्था नो अप्सत्था’ इस सूत्रपाठ द्वारा प्रकट की गई है । यहां जो चार लेश्याओंके सद्भाव होने की बात कही गई है वह देवों के तेजोलेश्या के सद्भाव से कही गई है, रत्नप्रभा गामी जघन्य स्थिति वालों के आदि की तीन ही लेश्याएं कही गई है—तबकि यहां चार कही है क्योंकि असुरों में तेजोलेश्यावालों की भी उत्पत्ति होती है । तथा—रत्नप्रभा नरक गामी जघन्य स्थितिवालों के अध्यवसाय स्थान अप्रशस्त ही होते हैं । पर यहां वे प्रशस्त ही होते हैं । उत्कृष्ट कालकी

‘चत्वारि लेखाभो’ न्यारे ते जघन्यकाणनी स्थितिवाणो होय छे. त्पारे वच्येना त्रष्टु गर्भोभां आ रीते बुद्ध थाय छे. के तेओने चार लेश्याओ होय छे. तेभने अध्यवसान प्रशस्त होय छे. अप्रशस्त होतु नथी. कडेवानुं तात्पर्यं ओ छे के—न्यारे ते पर्याप्त संज्ञी पञ्चेन्द्रिय तिर्यग्योनी वाणो जघन्य काणनी स्थितिवाणो होय अने उत्कृष्ट काणनी स्थितिवाणा असुरकुमारोभां उत्पन्न थाय तो ते आ ४-५-६ त्रष्टु गर्भोभां रत्नप्रभा पृथ्वीना गर्भ करता आ पडेलां कडेल लेह होय छे. ओज वात ‘चत्वारि लेखाभो अज्ञवसाणा पसत्था नो अप्सत्था’ आ सूत्रपाठथी प्रकट करेह छे. अहियां ने चार लेश्याओ होवानुं कहुं छे. ते देवाने तेजस लेश्याना सद्भावथी कडेल छे रत्नप्रभाभां जवावाणा जघन्य स्थितिवाणाने पडेली ओटले के कृष्ण, नील, अने कापीत ओ त्रष्टु ज लेश्याओ कही छे. न्यारे अहियां चार लेश्याओ कही छे केम के—असुरकुमारोभां तेजोलेश्या वाणाओनी उत्पत्ति होय छे, तथा रत्नप्रभा नरकभां जवावाणा जघन्य स्थिति वाणाओने अध्यवसान स्थान अप्रशस्तज होय छे. परंतु अहियां प्रशस्त ज कही छे, उत्कृष्ट काणनी स्थिति वाणाने

कालस्थितिकत्वेतु प्रशस्ताप्रशस्तोभयान्यपि अध्यवसायस्थानानि संभवन्ति न तु
अल्पस्थितिकेषु तत्र कालस्य अल्पत्वादिति । तथा—कायसंवेधे रत्नप्रभागमेषु
सागरोपमेण संवेधः कथितः, असुरकुमारेषु सातिरेकेण सागरोपमेण कायसंवेधः
कर्तव्यः बलीन्द्रपक्षापेक्षया एतस्यैव संभवादिति । 'एनदेवाह—'अज्ज्ञवसाणा
पसत्या' अध्यवसानानि—प्रशस्तानि प्रशस्तभावानां प्रशस्ता एवाध्यवसाया भवन्ति,
'णो अपसत्या' नो अपशस्तानि अध्यवसानानि भवन्ति 'सेसं तं चेव' शेषं तदेव
एतद्भिन्नं सर्वं परिमाणोत्पादावगाहनासंहननसंस्थानादिकं रत्नप्रभागमवदेव
द्रष्टव्यम् स्थित्यनुबन्धावपि पूर्वोक्तरीत्यैव ज्ञातव्यौ, कायसंवेधे पुनरेतावान् भेदः,

स्थिति वाले के तो प्रशस्त और अप्रशस्त दोनों प्रकार के भी अध्यव-
साय स्थान होते हैं । पर अल्पस्थितिवालों में दोनों प्रकार के अध्यव-
साय स्थान नहीं होते हैं । क्योंकि वहाँ कालकी अल्पता रहती है ।
तथा—कायसंवेध में रत्नप्रभा के गमों में सागरोपम से संवेध कहा गया
है पर यहाँ असुर कुमारों में वह 'सातिरेक—कुछ अधिक सागरोपमसे
कहना चाहिये । क्योंकि बलीन्द्र पक्षकी अपेक्षा इसका ही संभव है ।
'अज्ज्ञवसाणा पसत्या' प्रशस्त भावों के अध्यवसाय प्रशस्त ही होते हैं
'णो अपसत्या' अप्रशस्त नहीं होते हैं इसी से कहा गया है । 'सेसं
तं चेव' इस कथन के अतिरिक्त और सब परिमाण, उत्पाद, अवगा-
हना, संहनन, संस्थानादि द्वारों के सम्बन्धी कथन नवों गमोंमें रत्न-
प्रभा के गम जैसा ही जान लेना चाहिये, स्थिति और अनुबन्ध भी
पूर्वोक्त रीति के अनुसार ही यहाँ समझना चाहिये, कायसंवेध में इतना

तो प्रशस्त अने अप्रशस्त अने प्रकारना अध्यवसान स्थान डाय छे, यद्य
अल्प स्थितिवाणाम्भेमां अने प्रकारना अध्यवसान आत्मपरिष्कार स्थान
होता नथी. केमके—त्यां काणतुं अल्पपणु रडे छे. तथा कायसंवेधमां रत्नप्र-
भाणा गमोमां संवेध सागरोपमनो कही छे. परंतु अडियां असुरकुमारेमां
ते कांछि वधारे सागरोपमनो कही छे. केमके—बलीन्द्र पक्षनी अपेक्षां अने
न संभव छे. 'अज्ज्ञवसाणा पसत्या' अे प्रभाणु न कहुं छे ते प्रशस्त
भावोथी अध्यवसान प्रशस्त न डोवाने कारणु कडेल छे. 'सेसं तं चेव'
आ कथन शिवायतुं आडीतुं परिभाणु, उत्पाद, अवगाहना, संहनन, संस्थान
विगरे द्वारे संभधनुं कथन रत्नप्रभाणा गम प्रभाणु न समणु लेवुं.
स्थिति अने अनुबन्ध पणु पूर्वोक्त रीते न अडियां समणवा. कायसंवेधमां

उववज्जंति ? गोयमा ! संखेज्जवासाउयसन्निमणुस्सेहितो उव-
 वज्जंति असंखेज्जवासाउयसन्निमणुस्सेहितो उववज्जंति ।
 असंखेज्जवासाउयसन्निमणुस्से णं भंते ! जे भविण्ण असुरकुमारेसु
 उववज्जित्तण्ण, से णं भंते ! केवइयकालट्ठिइण्णसु उववज्जेज्जा ?
 गोयमा ! जहन्नेणं दसवाससहस्सट्ठिइण्णसु० उक्कोसेणं वि तिपलि-
 ओवमट्ठिइण्णसु उववज्जेज्जा । एवं असंखेज्जवासाउयतिरिक्ख-
 जोणियसरिसा आदिल्ला तिन्नि गमगा नेयव्वा । नवरं सरीरो-
 गाहणा पढमवीइण्णसु गमण्णसु जहन्नेणं सातिरेगाइं पंचधणु-
 सयाइं, उक्कोसेणं तिन्नि गाउयाइं सेसं तं चेव । तइयगमे-
 ओगाहणा जहन्नेणं तिन्नि गाउयाइं उक्कोसेणं वि तिन्नि गाउ-
 याइं, सेसं जहेव तिरिक्खजोणियाइं ३ । सो चेव अप्पणा जहन्न-
 कालट्ठिइओ जाओ, तस्स वि जहन्नकालट्ठिइयतिरिक्खजोणि-
 यसरिसा तिन्नि गमगा भाणियव्वा । नवरं सरीरोगाहणा तिसु वि
 गमण्णसु जहन्नेणं साइरेगाइं पंचधणुसयाइं उक्कोसेणं वि साइरेगाइं
 पंचधणुसयाइं, सेसं तं चेव ६ । सो चेव अप्पणा उक्कोसकालठिइओ
 जाओ तस्स वि ते चेव पच्छिल्लगा तिन्नि गमगा भाणियव्वा ।
 नवरं सरीरोगाहणा तिसु वि गमण्णसु जहन्नेणं तिन्नि गाउयाइं
 उक्कोसेणं वि तिन्नि गाउयाइं अवसेसं तं चेव ९ । जइ संखेज्ज-
 वासाउयसन्निमणुस्सेहितो उववज्जंति किं पज्जत्तसंखेज्जवासा-
 उयसन्निमणुस्सेहितो उववज्जंति अपज्जत्तसंखेज्जवासाउयस-

निमणुस्सेहितो उववज्जंति ? गोयमा ! पज्जत्तसंखेज्जवासाउय-
 सन्निमणुस्सेहितो उववज्जंति नो अपज्जत्तसंखेज्जवासाउय-
 सन्निमणुस्सेहितो उववज्जंति । पज्जत्तसंखेज्जवासाउयसन्नि-
 मणुस्सेहितो णं भंते ! जे भविण असुरकुमारेसु उववज्जित्तप,
 से णं भंते ! केवइयकालट्टिइएसु उववज्जेज्जा ? गोयमा जह-
 नेणं दसवाससहस्सट्टिइएसु उक्कोसेणं साइरेगसागरोवमट्टिइएसु
 उववज्जेज्जा । ते णं भंते ! जीवा एगसमएणं केवइया उवव-
 ज्जंति एवं जहेव एएसिं रयणप्पभाए उववज्जमाणणं णव-
 गमगा तहेव इह वि णव गमगा भाणियव्वा । णवरं संवेहो
 साइरेगेण सागरोवमेण कायव्वो सेसं तं चेव । सेवं भंते !
 सेवं भंते ! त्ति ॥सू० ३॥

अथ उवीसइमे सए वीओ उद्देसो समत्तो ॥२४-२॥

छाया—यदि मनुष्येभ्य उत्पद्यन्ते किं संज्ञिमनुष्येभ्य उत्पद्यन्ते असंज्ञिमनुष्ये-
 भ्य उत्पद्यन्ते ? गौतम ! संज्ञिमनुष्येभ्य उत्पद्यन्ते नो असंज्ञिमनुष्येभ्य उत्पद्यन्ते ।
 यदि संज्ञिमनुष्येभ्य उत्पद्यन्ते किं संख्येयवर्षायुष्कसंज्ञिमनुष्येभ्य उत्पद्यन्ते
 असंख्येयवर्षायुष्कसंज्ञिमनुष्येभ्य उत्पद्यन्ते ? गौतम ! संख्येयवर्षायुष्कसंज्ञिमनु-
 ष्येभ्य उत्पद्यन्ते असंख्येयवर्षायुष्कसंज्ञिमनुष्येभ्योऽपि उत्पद्यन्ते । असंख्येय-
 वर्षायुष्कसंज्ञिमनुष्यः खलु भदन्त ! यो भव्योऽसुरकुमारेपूत्पत्तुम्, स खलु भदन्त !
 कियत्कालस्थितिकेषूपपद्येत ? गौतम ! जघन्येन दशवर्षसहस्रस्थितिकेषु० उत्कर्षे-
 णाऽपि त्रिपल्लोपमस्थितिकेषूपपद्येत । एवमसंख्येयवर्षायुष्कतिर्यग्योनिकसदृशा
 आद्यास्त्रयो गमका नेतव्याः । नवरं शरीरावगाहना प्रथमद्वितीययोर्गमकयोर्जघ-
 न्येन सातिरेकाणि पञ्चधनुःशतानि, उत्कर्षेण त्रीणि गव्यूतानि शेषं तदेव ।
 तृतीयगमे अवगाहना जघन्येन त्रीणि गव्यूतानि उत्कर्षेणाऽपि त्रीणि गव्यूतानि
 शेषं यथैव तिर्यग्योनिकानि ३ । स—एव आत्मना जघन्यकालस्थितिको जातः,
 तस्याऽपि जघन्यकालस्थितिकतिर्यग्योनिकसदृशा स्त्रयो गमका भणितव्याः ।

नवरं शरीरावगाहना त्रिष्वपि गमकेषु जघन्येन सातिरेकाणि पञ्च धनुःशतानि उत्कर्षेणाऽपि सातिरेकाणि पञ्चधनुःशतानि शेषं तदेव ६ । स एवात्मनोत्कर्ष-कालस्थितिको जातः, तस्यापि ते एव पश्चिमास्त्रयो गमका भणितव्याः । नवरं शरीरावगाहना त्रिष्वपि गमकेषु जघन्येन त्रीणि गव्यूतानि उत्कर्षेणाऽपि त्रीणि गव्यूतानि अत्रशेषं तदेव । ९ । यदि संख्येयवर्षायुष्कसंज्ञिमनुष्येभ्य उत्पद्यन्ते किं पर्याप्तसंख्येयवर्षायुष्कसंज्ञिमनुष्येभ्य उत्पद्यन्ते अपर्याप्तसंख्यात-वर्षायुष्कसंज्ञिमनुष्येभ्य उत्पद्यन्ते ? गौतम ? पर्याप्तसंख्यातवर्षायुष्कसंज्ञिमनु-ष्येभ्य उत्पद्यन्ते- नो अपर्याप्तसंख्येयवर्षायुष्कसंज्ञिमनुष्येभ्य उत्पद्यन्ते । पर्याप्तसंख्येयवर्षायुष्कसंज्ञिमनुष्यः खलु भदन्त । यो भव्योऽसुरकुमारेषूपत्तुम् स खलु भदन्त । कियत्कालस्थितिकेषूपद्येत ? गौतम । जघन्येन दशवर्षसहस्र-स्थितिकेषु उत्कर्षेण सातिरेकसागरोपमस्थितिकेषूपद्येत । ते खलु भदन्त । जीवा एकसमयेन कियन्त उत्पद्यन्ते एवं यथैव एतेषां स्तनप्रभायामुत्पद्यमानानां नव गमकाः, तथैव इहापि नव गमका भणितव्याः । नवरं संवेधः सातिरेकेण सागरोपमेन कर्तव्यः । शेषं तदेव । तदेवं भदन्त ! तदेवं भदन्त ! इति या वद्विहरति ॥ सू०३ ॥

॥ चतुर्विंशतिशतके द्वितीयोद्देशकः समाप्तः ॥

टीका—‘जइ मणुस्सेहिंतो उववज्जंति’ यदि मनुष्येभ्य आगत्यासुरकुमारेषु-त्पद्यन्ते तदा ‘किं सन्निमणुस्सेहिंतो उववज्जंति असन्निमणुस्सेहिंतो उववज्जंति’ किं संज्ञिमनुष्येभ्य आगत्यासुरकुमारेषु उत्पद्यन्ते अथवा असंज्ञिमनुष्येभ्य आग

इस प्रकार से संख्यात वर्षायुष्क असंख्यात वर्षायुष्क तिर्यञ्चो में से असुरों की उत्पत्ति प्रकट कर अथ सूत्रकार मनुष्यों में से असुरों की उत्पत्ति दिखाने के लिये ‘जइ मणुस्सेहिंतो’ इत्यादि सूत्र का कथन करते हैं—‘जइ मणुस्सेहिंतो उववज्जंति किं सन्नि मणुस्सेहिंतो’ इत्यादि टीकार्थ—हे भदन्त ! यदि असुरकुमार मनुष्यों में से आकर उत्पन्न होते हैं तो क्या वे संज्ञी मनुष्यों में से उत्पन्न होते हैं या असंज्ञी मनुष्यों में से उत्पन्न होते हैं ? इसके उत्तर में प्रभु गौतम से

आ रीते सञ्ख्यात वर्षानी आयुष्यवाणा अने असञ्ख्यात वर्षानी आयुष्य-वाणा- तिर्यञ्चोमांथी असुरकुमारेनी उत्पत्तिनुं कथन करीने डवे सूत्रकार मनुष्योमांथी असुरकुमारेनी उत्पत्ति अताववा भाटे नीचे प्रभाणु सूत्र कडे छे—‘जइ मणुस्सेहिंतो उववज्जंति किं सन्निमणुस्सेहिंतो’ इत्यादि

टीकार्थ—हे भगवन् जे असुरकुमारे मनुष्योमांथी ज उत्पन्न थाय छे, तो शुं तेओ संज्ञी मनुष्योमांथी उत्पन्न थाय छे ? के असंज्ञी मनुष्यो-

त्योत्पद्यन्ते इति प्रश्नः । भगवानाह—‘गोयमा’ इत्यादि, ‘गोयमा’ हे गौतम ! ‘सन्निमणुस्सेहितो उव्वज्जंति, णो असन्निमणुस्सेहितो उव्वज्जंति’ संज्ञिमनुष्येभ्य आगत्योत्पद्यन्ते नो—न तु असंज्ञिमनुष्येभ्य आगत्य असुरकुमारेषु उत्पद्यन्ते इति । ‘जइ सन्निमणुस्सेहितो उव्वज्जंति’ यदि संज्ञिमनुष्येभ्य उत्पद्यन्ते तदा—‘किं संखेज्जवासाउय सन्निमणुस्सेहितो उव्वज्जंति’ किं संखेयवर्षायुष्कसंज्ञिमनुष्येभ्य उत्पद्यन्ते अथवा—‘असंखेज्जवासाउयसन्निमणुस्सेहितो उव्वज्जंति’ असंखेयवर्षायुष्कसंज्ञिमनुष्येभ्य उत्पद्यन्ते इति प्रश्नः । भगवानाह—‘गोयमा’ इत्यादि, ‘गोयमा’ हे गौतम ! ‘संखेज्जवासाउयसन्निमणुस्सेहितो उव्वज्जंति’ संखेयवर्षायुष्कसंज्ञिमनुष्येभ्य उत्पद्यन्ते, तथा—‘असंखेज्जवासाउयसन्निमणुस्सेहितो उव्वज्जंति’ असंखेयवर्षायुष्कसंज्ञिमनुष्येभ्योऽपि उत्पद्यन्ते इति । गौतमः पृच्छति, ‘असंखेज्जवासाउयसन्निमणुस्से णं भंते !’ असंखेयवर्षायुष्कसंज्ञिमनुष्यः खलु

कहते हैं—हे गौतम ! वे संज्ञी मनुष्यों में से उत्पन्न होते हैं असंज्ञी मनुष्यों में से उत्पन्न नहीं होते हैं । अब गौतम प्रभु से पुनः ऐसा प्रश्न करते हैं कि यदि वे संज्ञी मनुष्यों में से उत्पन्न होते हैं—तो क्या संख्यात वर्ष की आयुवाले संज्ञी मनुष्यों में से उत्पन्न होते हैं या असंख्यात वर्ष की आयुवाले संज्ञी मनुष्यों में से वे उत्पन्न होते हैं ? उत्तर में प्रभु कहते हैं—हे गौतम ! वे संख्यात वर्ष की आयुवाले संज्ञी मनुष्यों में से भी उत्पन्न होते हैं और असंख्यात वर्ष की आयुवाले संज्ञी मनुष्यों में से भी उत्पन्न होते हैं । अब पुनः गौतमने प्रभु से ऐसा पूछा है कि हे भदन्त ! जो असंख्यात वर्ष की आयुवाला संज्ञी मनुष्य असुर

मांथी उत्पन्न थाय छे ? आ प्रश्नना उत्तरमां प्रलु कडे छे के—हे गौतम ! तेज्जो संज्ञी मनुष्योमांथी उत्पन्न थाय छे, असंज्ञी मनुष्योमांथी उत्पन्न थाय नथी हवे गौतम स्वामी प्रलुने जेवुं कडे छे के—जे ते संज्ञी मनुष्योमांथी उत्पन्न थाय छे, तो शुं तेज्जो संख्यात वर्षानी आयुष्यवाणा संज्ञी मनुष्योमांथी उत्पन्न थाय छे के असंख्यात वर्षानी आयुष्यवाणा संज्ञी मनुष्योमांथी उत्पन्न थाय छे ? आ प्रश्नना उत्तरमां प्रलु कडे छे के—हे गौतम ! तेज्जो संख्यात वर्षानी आयुष्यवाणा संज्ञी मनुष्योमांथी पणु उत्पन्न थाय छे अने असंख्यात वर्षानी आयुष्यवाणा संज्ञी मनुष्योमांथी आवीने पणु उत्पन्न थाय छे.

हवे गौतमस्वामी प्रलुने जेवुं पूछे छे के—हे भगवन् संख्यात वर्षानी आयुष्यवाणा जे संज्ञी मनुष्य असुरकुमादेशमां उत्पन्न थवाने योग्य छे, ते

मदन्त ! 'केवड्य कालद्विइएसु उवडजेज्ज' 'क्रियत्कालस्थितित्रेषु असुरकुमारेषु उत्पद्यते इति मडनः । भगवानाह-गोयमा' इत्यादि, 'गोयमा' हे गौतम ! 'जहन्नेणं दसवाससहस्सद्विइएसु' जघन्येन दशवर्षसहस्रस्थितिकेषु असुरकुमारेषु उत्पद्यते, 'उत्करोसेणं तिपलिओदमद्विइएसु उवडजेज्ज' उत्कर्षेण त्रिपत्योपम-स्थितिकेपूत्पद्येत देवकुर्गादिनरा उत्कर्षतः स्वायुषः समानमेव देवायुषो बन्धका भवन्तीत्यत उक्तम् 'तिपलिओदमद्विइएसु' इति । 'एवं संखेज्जवासाउय-तिरिक्खज्जोणियसरिसा आदिल्ला तिन्नि गमगा नेयव्वा' एवं संख्येयवर्षायुष्क-तिर्यग्योनिकसदृशा आद्यास्त्रयो गमका नेतव्याः, असंख्येषवर्षायुष्कसंज्ञिपञ्चे-न्द्रियतिर्यग्योनिकप्रकरणं सर्वमत्र नेतव्यम् । तिर्यग्गमापेक्षया यद्वैलक्षण्यं तदिह स्वयं-मेव दर्शयति 'नवर' इत्यादि, 'नवरं सरीरोगाहणा पढमविइएसु गमएसु' नवरम्-

कुमारों में उत्पत्ति के योग्य है वह मनुष्य कितने काल की स्थितिवाले असुर कुमारों में उत्पन्न होता है ? इसके उत्तर में गौतम से प्रश्न कहते हैं-गौतम ! जघन्य से दश हजार वर्ष की स्थितिवाले असुरकुमारों में और उत्कृष्ट से तीन पत्योपम की स्थितिवाले असुरकुमारों में वह उत्पन्न होता है, क्योंकि देवकुरु आदि के मनुष्य अपनी आयु के बन्धक होते हैं, किन्तु अपनी आयुसे अधिक आयुके बन्धक नहीं होते हैं। इस प्रकार से यहां असंख्यात वर्षायुष्क तिर्यग्योनिक जीव के प्रकरण गत आदि के ३ गम यहां कह लेना चाहिये, अर्थात् असंख्यात वर्षायुष्क संज्ञी पञ्चेन्द्रिय तिर्यग्योनिक का प्रकरण सब यहां पर कहना चाहिये, परन्तु तिर्यग्गमकी अपेक्षा जो भिन्नता है उसे सूत्रकारने स्वयं ही यहां 'नवर' सरीरोगाहणा पढमविइएसु गमएसु०, इस सूत्रपाठ द्वारा प्रकट किया

मनुष्य :कैटला काणनी स्थितिवाणा असुरकुमारोमां उत्पन्न थाय छे ? आ प्रश्नना उत्तरमां प्रलु कडे छे के-डे गौतम ! जघन्यथी हस हजर वर्षनी स्थितिवाणा असुरकुमारोमां अने उत्कृष्टथी त्रलु पत्योपमनी स्थितिवाणा असुर-कुमारोमां ते उत्पन्न थाय छे. केमके देवकुइ आदिना मनुष्य पोतानी आयुष्य सरणी जे देवआयुने अंधक होय छे. आ दीते अडिं असंख्यात वर्षनी आयुष्यवाणा तिर्यंय योनिवाणा लुवना प्रकरणुमां कडेला पडेलाणा त्रलु गमे अडियां कही देवा नेधये. अर्थात् असंख्यात वर्षनी आयुष्यवाणा संज्ञी पञ्चेन्द्रिय तिर्यंय योनिवाणानुं तमाभ प्रकरणु अडियां समलु देवुं नेधये. परंतु तिर्यंय गम करतां अडियां जे बुढापलु छे. ते सूत्रकार पोते जे अडियां 'नवरं सरीरोगाहणा पढमविइएसु गमएसु' आ सूत्रपाठ द्वारा अतावे

કેવલમ્ શરીરાવગાહના પ્રથમદ્વિતીયયોર્ગમયોઃ, 'જહન્નેણં સાહરેગાઈં પંચધ્ણુ-
સયાઈં' જઘન્યેન સાતિરેકાણિ પશ્ચ ધનુઃશતાનિ, 'ઉક્કોસેણં તિન્નિ ગાડયાઈં'
ઉત્કર્ષેણ ત્રીણિ ગવ્યૂતાનિ, તત્ર પ્રથમ ઔઘિકઃ ઔઘિકેષુ દ્વિતીય ઔઘિકો
જઘન્યસ્થિતિકેષુ તત્રૌઘિકોઽસંખ્યાતવર્ષાયુર્મનુષ્યો જઘન્યેન સાતિરેકપશ્ચધનુઃ-
શતપ્રમાણકશરીરો ભવતિ યથા સપ્તમકુલકરકાલકાલભાવી મિથુનકમનુષ્યઃ,
ઉત્કૃષ્ટતસ્તુ ત્રિગવ્યૂતમાનો યથા દેવકુર્વાદિમિથુનકનરઃ, સ ચ પ્રથમગમે દ્વિતીય-
ગમે ચ દ્વિપ્રકારકોઽપિ સંભવતિ-તૃતીયગમે તુ જઘન્યોત્કૃષ્ટાશ્ચાં ગવ્યૂતિશરીરા-
વગાહણનાવાનેચ સંભવતિ યસ્માદયમેવ ઉત્કૃષ્ટસ્થિતિષુ પલ્યોપમત્રયાયુષ્કેષુ
સમુત્પદ્યતે ઉત્કૃષ્ટઃ સ્વાયુષઃ સમાનસ્યૈવાયુષો વન્ધકત્વાત્તસ્યેતિ । 'સેસં તં ચેવ'

દે-હસમેં યહ સમહ્યાયા ગયા હૈ કિ-પ્રથમ દ્વિતીય ગમ મેં શરીરાવગા-
હના જઘન્ય સે સાતિરેક પાંચસૌ ધનુષ ઓર ઉત્કૃષ્ટ સે તીન ગવ્યૂત
પ્રમાણ હોતી હૈ, હનમેં પ્રથમ ઔઘિક ઔઘિકોં મેં એવં દ્વિતીય ઔઘિક
જઘન્ય સ્થિતિ ઘાલોંમેં હૈ, જૈસે-અસંખ્યાત વર્ષ કી આયુવાલા મનુષ્ય
જઘન્ય સે સાતિરેક પાંચસૌ ધનુષપ્રમાણ શરીર વાલા હોતા હૈ, જૈસા કિ
વહ સપ્તમ કુલકરકે પહિલે કા મિથુનક મનુષ્ય હોતા હૈ ઓર ઉત્કૃષ્ટ
સે વહ તીન ગવ્યૂત પ્રમાણ શરીરવાલા હોતા હૈ, જૈસા કિ દેવકુરુ
આદિ કા મિથુનક મનુષ્ય હોતા હૈ, હસ પ્રકાર વહ પ્રથમ ગમ મેં ઓર
દ્વિતીય ગમ મેં દોનોં પ્રકાર વાલા મો સંભવિત હોતા હૈ । પરન્તુ
તૃતીય ગમ મેં જઘન્ય ઓર ઉત્કૃષ્ટ તીન ગવ્યૂતિ પ્રમાણ શરીરાવગાહના
વાલા હી સંભવિત હોતા હૈ-ક્યોંકિ યહી ઉત્કૃષ્ટ સ્થિતિવાલે પલ્યોપમ
ત્રય આયુષ્ક વાલોં મેં ઉત્પન્ન હોના હૈ, ઓર યહી ઉત્કૃષ્ટ સે અપનીં

છે. આ સૂત્ર પાઠથી એ સમજાવ્યું છે. કે-પહેલા અને બીજા ગમમાં શરી-
રની અવગાહના જઘન્યથી સાતિરેક પાંચસૌ ધનુષ અને ઉત્કૃષ્ટથી ત્રણ ૩
ગવ્યૂતિ (૭ ગાઉ) પ્રમાણ હોય છે. આમાં પહેલો ગમ ઔઘિક ઔઘિકમાં
અને બીજો ગમ ઔઘિક જઘન્ય સ્થિતિ વાળાઓમાં છે, જેમ કે-અસંખ્યાત
વર્ષની આયુષ્યવાળો મનુષ્ય જઘન્યથી સાતિરેક ૧૦૦ સૌ ધનુષ પ્રમાણ શરીર-
વાળો હોય છે. જેમકે-તે સાતમાં કુલકર પહેલાના કાળમાં મૈથુનિક મનુષ્ય હોય
છે. અને ઉત્કૃષ્ટથી તે ત્રણ ૩ ગવ્યૂતિ (૭ ગાઉ) પ્રમાણના શરીરવાળો હોય છે.
જેમકે-દેવકુરુ વિગેરેના મૈથુનિક મનુષ્ય હોય છે. આ રીતે તે પહેલા ગમમાં
અને બીજા ગમમાં બંને પ્રકારવાળો પણ સંભવિ શકે છે, કેમકે-એજ ઉત્કૃષ્ટ
સ્થિતિવાળા ત્રણ પલ્યોપમની આયુષ્યવાળાઓમાં ઉત્પન્ન થાય છે. અને એજ
ઉત્કૃષ્ટથી પોતાની આયુની બરોબરની આયુષ્યનો બંધ કરનાર હોય છે. 'સેસં

शेषम्—शरीरावगाहनातिरिक्तम् उत्पादसंहननसंस्थानलेश्यादृष्टिसमुद्घातज्ञानाज्ञान-
योगोपयोगस्थित्यनुबन्धकायसंवेधादि सर्वमपि तिर्यक्प्रकरणवदेव ज्ञातव्यमिति
भावः । 'तर्ह्यगमे ओगाहणा जहन्नेणं तिन्नि गाउयाइं' तृतीयगमे तु शरीरा-
वगाहना त्रिगव्यूतिप्रमाणा जघन्येन, 'उक्कोसेण वि तिन्नि गाउयाइं' उत्कृष्टे-
णाऽपि शरीरावगाहना त्रिगव्यूतिप्रमाणैवेति । 'सेसं जहेव तिरिक्खजोणियाणं'
तृतीयगमे शेषं यथैव तिर्यग्योनिकानाम् शरीरावगाहनाऽतिरिक्तं सर्वमपि लेश्या-
दृष्टिसंज्ञासमुद्घातज्ञानाज्ञानयोगोपयोगादिकम् गमत्रयेऽपि तिर्यग्योनिकगम-
त्रयवदेव बोद्धव्यम् इति तृतीयगमः ३ । मध्यमगमत्रिकाऽतर्गतगमत्रयं मध्यात्

आयु के समान ही आयुष का बन्धक होता है । 'सेसं तं चेव' इस
कथन से अतिरिक्त और जो कथन उत्पात संहनन संस्थान,
लेश्या, दृष्टि, समुद्घात, ज्ञानाज्ञान योग, उपयोग, स्थिति अनुबन्ध
एवं कायसंवेध आदि हैं वह सब भी तिर्यग प्रकरण के जैसा ही जानना
चाहिये ! 'तर्ह्यगमे ओगाहणा जहन्नेणं तिन्नि गाउयाइं' तृतीय गम
में अवगाहना जघन्य से तीन गव्यूति प्रमाण ही है । और 'उक्कोसेणं
वि०' उत्कृष्ट से भी वह तीन गव्यूति प्रमाण ही है । 'सेसं जहेव
तिरिक्खजोणियाणं' तृतीय गम में शेष कथन तिर्यग्योनिकों के जैसा
ही है, अर्थात् शरीरावगाहना से अतिरिक्त और सब भी लेश्या दृष्टि
संज्ञा, समुद्घात, ज्ञानाज्ञान, योग एवं उपयोग आदि सब गमत्रय में
भी तिर्यग्योनिक गमत्रय के जैसे ही जानना चाहिये । ऐसा यह
तृतीय गम है ३ ।

'तं चेव' आ कथन शिवायतुं भीणु ने उत्पाद, संहनन, संस्थान, लेश्या,
दृष्टि समुद्घात, ज्ञान अज्ञान, योग, उपयोग, स्थिति, अनुबन्ध, अने
कायसंवेध संबन्धनुं कथन छे, ते तमाम तिर्यग्यना प्रकरणमां कक्षा प्रमाणे
समल देखुं. 'तर्ह्यगमे ओगाहणा जहन्नेणं तिन्नि गाउयाइं' त्रीण गममां अव-
गाहना जघन्यथी त्रल्लु गव्यूति प्रमाणे न छे, अने 'उक्कोसेणं वि०' उत्कृ-
ष्टथी त्रल्लु गव्यूति प्रमाणे न छे. अने 'सेसं जहेव तिरिक्खजोणियाणं' त्रीण
गममां भाडीनुं कथन तिर्यग्य येनिकेनी नेम न छे. अर्थात् शरीरमी अव-
गाहना शिवाय भीणु तमाम लेश्या, दृष्टि, संज्ञा, समुद्घात, ज्ञान अज्ञान,
योग अने उपयोग विगेरे तमाम त्रल्ले गममां पल्लु तिर्यग्य येनिकेना त्रल्लु
गम प्रमाणे न समल्लु लेधळ्ळि.

आ .रीते आ त्रीणे गम छे.

दर्शयति—‘सो चेव अप्पणा०’ इत्यादि, ‘सो चेव अप्पणा जहन्नकालट्टिइओ जाओ’ स एव असंख्यातवर्षायुष्कसंज्ञिमनुष्यजीवः एव स्वयमात्मना जघन्यकालस्थिति-को यदि असुरकुमारेषु समुत्पत्तियोग्यो भवेत्तदा स कियत्कालस्थितिकासुरकुमारेषु-त्पद्येतेति प्रश्नः। उत्तरमाह-तस्स वि जहन्नकालट्टिइयतिरिक्खजोणियसरिसा तिन्नि-गमगा भाणियव्वा’ तस्याऽपि स्वयं जघन्यकालस्थितिकस्याऽसुरकुमारेषु समुत्पत्ति-योग्यस्यापि जघन्यकालस्थितिक तिर्यग्योनिकसदृशास्त्रयो गमाः भणितव्याः, जघन्य-कालस्थितिकऽसंख्यातवर्षायुष्कतिर्यग्योनिकदेव उत्पादपरिमाणसंहननसंस्थान-लेश्यादृष्टिसमुद्घातज्ञानाज्ञानयोगोपयोगस्थित्यनुबन्धकायस वेधादिकं सर्वमपि

मध्यम गमत्रिकके अन्तर्गत तीन ‘४-५-६’ गमोंको दिखलाते हैं, उनमेंका प्रथम गम अर्थात् आदिसे चौथा गम ऐसा है—‘सो चेव अप्पणा जहन्नकालट्टिइओ जाओ०’ वही असंख्यात वर्ष की आयुवाला संज्ञी मनुष्य जीव जो कि जघन्यकाल की स्थिति को लेकर उत्पन्न हुआ है वह यदि असुरकुमारों में उत्पत्ति के योग्य है तो वह कितने काल की स्थितिवाले असुरकुमारों में उत्पन्न होता है? तो इस प्रश्न के उत्तर में प्रभु गौतम से कहते हैं—‘तस्स वि जहन्नकालट्टिइय तिरिक्खजोणिय-सरिसा तिन्नि गमगा भाणियव्वा’ हे गौतम! इस जघन्य काल की स्थिति वाले जीव के जो कि असुरकुमारों में उत्पत्ति के योग्य है उसके जघन्य काल की स्थिति वाले असंख्यात वर्षायुष्क तिर्यग्योनिक के जैसे तीन गम कहना चाहिये—अर्थात् जिस प्रकार से जघन्य काल की स्थिति वाले तिर्यग्योनिक जीव के उत्पाद, परिमाण, संहनन, संस्थान,

त्रयु गममां अंतर्गत भीजे गम आ रीते छे—‘सोचेव अप्पणा जह-णकालट्टिइओ जाओ’ असंख्यात वर्षानी आयुध्यवाणो जेव संज्ञी मनुष्य-एव के जे जघन्य काणनी स्थितिथी उत्पन्न थये होय छे. जेवे एव जे जघन्य काणनी स्थितिवाणा असुर कुमारेमां उत्पन्न थवाने योग्य होय तो ते डेटवा काणनी स्थितिवाणा असुरकुमारेमां उत्पन्न थाय छे? आ प्रश्नना उत्तरमां प्रभु कडे छे के—‘तस्स वि जहन्नकालट्टिइय तिरिक्खजोणियसरिसा तिन्नि गमगा भाणियव्वा’ हे गौतम! आ जघन्य काणनी स्थितिवाणा एवने के जे जघन्य काणनी स्थितिवाणा असुरकुमारेमां उत्पन्न थवाने योग्य छे, तो संबंधमां जघन्य काणनी स्थितिवाणा तिर्यग्योनिक प्रमाणेना त्रयु गमे कही देवा. अर्थात् जे रीते जघन्य काणनी स्थितिवाणा तिर्यग्योनियाणा एवने उत्पात, परिमाण, संहनन, संस्थान, लेश्या, दृष्टि, विगेरे दाशाना

જ્ઞાતવ્યમ્ । કેવલં તિર્યગ્યોનિકગમાપેક્ષયા યદ્વૈલક્ષણ્યં તદ્દર્શયતિ—‘નવર’ इत्यादि, ‘नवरं सरीरोगाहणा तिसु वि गमएसु’ नवरं—केवलं शरीरावगाहना त्रिष्वपि गमो केषु ‘जघन्येणं साहरेगाइं पंचधणुमयाइं’ जघन्येन सातिरेकाणि पञ्चधनुःशतानि ‘उक्कोसेण वि साहरेगाइं पंचधणुमयाइं’ उत्कर्षेणाऽपि सातिरेकाणि पञ्च धनुःशतानि, ‘सेसं तं चेव’ शेषं तदेव शेषं—शरीरावगाहनाऽतिरिक्तं सर्वमपि तदेव—तिर्यग्योनिरूपकरणपठितमेवेह अध्येतव्यम् । एवं चतुःपञ्चषष्ठगमकाः प्ररूपिताः ।
अथ—सप्तमाष्टमनवमगमान् प्रदर्शयितुमाह—‘सो चेव अप्पणा’ इत्यादि, ‘सो चेव अप्पणा उक्कोसकालट्टिहओ जाओ’ यदि स एव आत्मना—स्वयमुत्कृष्ट-

लेहया, दृष्टि आदि द्वारों के सम्बन्ध में कहा गया है वैसा ही कथन इनके सम्बन्ध में यहां पर भी कहना चाहिये, परन्तु तिर्यग्योनिक जीवों के गम की अपेक्षा यहां के गम में जो भिन्नता है उसे सूत्रकारने ‘नवरं सरीरोगाहणा तिसु वि गमएसु०’ इस सूत्र पाठ द्वारा प्रगट किया है—इसमें यह समझाया गया है कि यहां चौथा पांचवां छठा इन तीनों गमों में शरीर की अवगाहना जघन्य और उत्कृष्ट से कुछ अधिक पांचसौ धनुष की है। ‘सेसं तं चेव’ तथा शरीरावगाहना से अतिरिक्त और सब कथन तिर्यग्योनिक के प्रकरण जैसा ही है। इस प्रकार से ये चतुर्थ, पंचम और षष्ठ ये तीन गमों का वर्णन हुआ ४-५-६, अब सातवां, आठवां और नौवां इन गमकों को दिखाने के लिये सूत्रकार कहते हैं—‘सो चेव अप्पणा उक्कोसकालट्टिहओ जाओ०’ यदि वह स्वयं उत्कृष्ट

संબંધમાં કહેવામાં આવ્યું છે, એજ રીતનુ કથન આના સંબંધમાં અહિયાં પણ કહી લેવું જાઈએ. પરંતુ તિર્યગ્ય યોનિક જીવોના ગમ કરતાં અહિંના ગમોમાં જે જુદાઈ છે, તે ખતાવવા સૂત્રકારે ‘નવરં સરીરોગાહના તિસુ વિ ગમएसु’ આ સૂત્રપાઠ દ્વારા પ્રગટ કરેલ છે.

આ સૂત્રપાઠથી એ સમજવવામાં આવ્યું છે કે—અહિયાં ત્રણ ગમોમાં શરીરની ઉંચાઈ જઘન્ય અને ઉત્કૃષ્ટથી કંઈક વધારે પાંચસો ધનુષની છે. ‘સેસં તં ચેવ’ શરીરની અવગાહના શિવાયનું બાકી તમામ કથન તિર્યગ્ય યોનિજાળના પ્રકરણ પ્રમાણે જ છે, એજ રીતે ચોથો, પાંચમો અને છઠ્ઠો એ ત્રણ ગમો પણ સમજી લેવા.

હવે સાતમા, આઠમા અને નવમા ગમને ખતાવવા માટે સૂત્રકાર કહે છે કે—‘સો ચેવ અપ્પણા ઉક્કોસકાલટ્ટિહઓ જાઓ’ જે તે પોતે ઉત્કૃષ્ટ કાળની

कालस्थितिको भवेत् अथ चासुरकुमारेषु जातो भवेत् तदा 'तस्स वि ते चेव पच्छि-
ल्लगा तिन्नि गमगा भाणियव्वा' तस्य-स्वयमुत्कृष्टकालस्थितिकस्य असुरकुमारेषु-
उत्पित्सोरपि त एव-त्रयः पश्चिमाश्चरमा गमका भणितव्याः, स यदि स्वयमुत्कृष्ट-
कालस्थितिकोऽसुरकुमारेषु समुत्पित्सुः स कियत्कालस्थितिकाऽसुरकुमारेषूप-
पद्यते तथा एकसमयेन कियन्त उत्पद्यन्ते इत्यादिकं सर्वमेव प्रश्नोत्तरादिकं स्वयमु-
त्कृष्टकालस्थितिकाऽसंख्यातवर्षायुष्कतिर्यग्योनिकस्य चरमगमत्रिकवदेव अत्रापि
चरमास्त्रयोऽपि गमा वक्तव्या इति । तिर्यग्योनिकान्तिमगमत्रयापेक्षया यद्वैलक्षण्यं
तत् स्वयमेव दर्शयति-'नवर' इत्यादि, 'नवर' नवरम्-केवलम्, 'सरीरोगाहणा-
तिष्ठु वि गमएसु जहन्नेणं तिन्नि गाउयाह' शरीरावगाहना त्रिष्वपि गमकेषु जघन्येन

काल की स्थिति वाला है और असुर कुमारों में उत्पन्न होने के योग्य
तो इस सम्बन्ध में भी 'तस्स वि ते चेव पच्छिल्लगा तिन्नि गमगा भाणि-
यव्वा' उसके अन्तिम तीन गम कहना चाहिये, जैसे उत्कृष्ट काल की
स्थिति वाला वह मनुष्य यदि असुरकुमारों में उत्पत्ति के योग्य है तो
हे भदन्त ! वह कितने काल की स्थिति वाले असुरकुमारों में उत्पन्न
होता है ? तथा ऐसे वे मनुष्य वहाँ एक समय में कितने उत्पन्न होते
हैं ? इत्यादि सब प्रश्नोत्तर के सम्बन्ध में स्वयं उत्कृष्ट काल की स्थिति
वाले असंख्यात वर्षायुष्क तिर्यग्योनिक जीव के अन्तिम तीन गमकों
के जैसे ही यहाँ अन्तिम तीन गमक कहना चाहिये, परन्तु इन
गमों में जो उन गमों की अपेक्षा अन्तर है वह सूत्रकार दिखलाते
हैं-'नवर' इत्यादि यहाँ पर शरीर की अवगाहना तीनों गमों में जघन्य-

स्थिति वाणी छे, अने असुर कुमारेमां उत्पन्न थवाने योग्य छे, तो आ
संभंधमां पणु 'तस्स वि ते चेव पच्छिल्लगा तिन्नि गमगा भाणियव्वा' ते
विषयमां छेत्ता त्रणु गमेो कडेवा नेछिअे. जेमके-उत्कृष्ट काणनी स्थिति-
वाणेो ते मनुष्य ने असुर कुमारेमां उत्पन्न थवाने योग्य छे, तो छे लग-
पम् ते छेत्ता काणनी स्थितिवाणा असुर कुमारेमां उत्पन्न थाय छे ? तथा
अेवा ते मनुष्येो त्यां अेक समयमां छेत्ता उत्पन्न थाय छे ? विगेरे तमाभ
प्रश्नोत्तर संभंधमां उत्कृष्ट काणनी स्थितिवाणा तिर्यग् योनिवाणा लुयोना
संभंधमा कडेवा छेत्ता त्रणु गमेो प्रभाणे अडियां छेत्ता त्रणु गमेो सम्-
जवा परंतु आ गमेोमां ते गमेो करतां जे बुदाछ छे ते सूत्रकार भतावतां
कडे छे. 'नवर' इत्यादि अही शरीरनी अवगाहना त्रणु गमेोमां जघन्यथी
अने उत्कृन्थी त्रणु गण्युति (भार गा०) प्रभाणुनी छे. 'अवसेसं तं चेव'

त्रिगव्यूतपरिमिता, 'उक्कोसेणं तिन्नि गाउयाहं' उत्कर्षेणाऽपि गव्यूतत्रयमितैव। 'अवसेसं तं चेव अवशेषं तदेव' तिर्यग्योनिकप्रकरणत्रदेवेति भावः ७-८-९।

असंख्यातवर्षायुः संज्ञिमनुष्यस्य उत्पादादिकं विचिन्त्य संख्यातवर्षायुः संज्ञिमनुष्यमाश्रित्याह—'जइ संखेज्जवासाउयसन्निमणुस्सेहितो उववज्जइ' यदि संखेयवर्षायुष्कसंज्ञिमनुष्येभ्य आगत्यासुरकुमारेषूत्पद्यन्ते तदा किं 'पज्जत्तसंखेज्जवासाउयसन्निमणुस्सेहितो उववज्जन्ति अपज्जत्तसंखेज्जवासाउयसन्निमणुस्सेहितो उववज्जन्ति' किं पर्याप्तसंखेयवर्षायुष्कसंज्ञिमनुष्येभ्य आगत्यासुरकुमारेषूत्पद्यन्ते ? अथवा किम् अपर्याप्तसंखेयवर्षायुष्कसंज्ञिमनुष्येभ्य आगत्यासुरकुमारेषूत्पद्यन्ते ? इति प्रश्नः । भगवानाह—'गोयमा' इत्यादि, 'गोयमा' हे गौतम ! 'पज्जत्तसंखेज्ज-

से और उत्कृष्ट से तीन गव्यूत प्रमाण है, 'अवसेसं तं चेव' बाकी का और सब कथन तिर्यग्योनिक प्रकरण के जैसा ही है ७-८-९-

इस प्रकार से असंख्यात वर्ष की आयुवाले संज्ञी मनुष्य को लक्ष्य करके उत्पाद आदि कहे,—अब सूत्रकार संख्यात वर्ष की आयुवाले संज्ञी मनुष्यको लेकर इनका कथन करते हैं—इसमें गौतमने प्रभु से ऐसा पूछा है—'जइ संखेज्जवासाउयसन्निमणुस्सेहितो उववज्जइ' यदि संख्यात वर्ष की आयुवाले संज्ञी मनुष्यों से आकर असुरकुमारों में उत्पन्न होता है तो वह 'किं पज्जत्तसंखेज्जवासाउय० अपज्जत्त०' क्या पर्याप्त संख्यात वर्षकी आयुवाले संज्ञी मनुष्यों से आकर असुरकुमारों में उत्पन्न होता है अथवा अपर्याप्त संख्यातवर्षकी आयुवाले संज्ञी मनुष्यों से आकर असुरकुमारों में उत्पन्न होता है ? इसके उत्तर में भगवान्

भाकीनुं णीजु तमाम कथन तिर्यग्योनिकेना प्रकरणमां क्ख्वा प्रभाषे ७ छे. आ रीते असंख्यात वर्षानी आयुष्यवाणा संज्ञी मनुष्यने उदेशीने उत्पाद विगेरे क्खेवामां आण्य छे.

इसे सूत्रकार संख्यात वर्षानी आयुष्यवाणा संज्ञी मनुष्यने उदेशीने तेओतुं कथन करे छे. आ विषयमां गौतमस्वामीओ प्रलुनेओतुं पूछ्युं छे क 'जइ संखेज्जवासाउयसन्निमणुस्सेहितो उववज्जइ' ने संख्यात वर्षानी आयुष्यवाणा संज्ञी मनुष्येमांथी आवीने असुरकुमारेमां उत्पन्न थाय तो ते किं पज्जत्तसंखेज्जवासाउय० अपज्जत्त०' थुं पर्याप्त संख्यात वर्षानी आयुष्यवाणा संज्ञी मनुष्येमांथी आवीने असुरकुमारेमां उत्पन्न थाय छे ? के अपर्याप्त संख्यात वर्षानी आयुष्यवाणा संज्ञी मनुष्येमांथी आवीने असुरकुमारेमां उत्पन्न थाय छे ? आ प्रश्नना उत्तरमा प्रलु क्खे छे—'गोयमा !' हे गौतम 'पज्जत्तसंखेज्जवासाउय० नो अपज्जत्तसंखेज्जवासाउय०' पर्याप्त वर्षानी आयुष्यवाणा संज्ञी मनुष्येमांथी आवीने असुरकुमारेमां उत्पन्न थाय छे. परंतु अपर्याप्त असंख्यात वर्षानी आयुष्यवाणा मनुष्येमांथी आवीने

वासाउयसन्निमणुस्सेहितो उववज्जइ' पर्याप्तसंख्येयवर्षायुष्कसंज्ञिमनुष्येभ्यः आगत्यासुरकुमारेषूप्यघन्ते किन्तु 'णो असंखेज्जवासाउयसन्निमणुस्सेहितो उववज्जन्ति' असंख्येयवर्षायुष्कसंज्ञिमनुष्येभ्य आगत्यासुरकुमारेषु नोत्पचन्ते । गौतमः पृच्छति—'पज्जत्त' इत्यादि, 'पज्जत्तसंखेज्जवासाउयसन्निमणुस्से णं भंते' पर्याप्तसंख्येयवर्षायुष्कसंज्ञिमनुष्यः खलु भदन्त । 'जे भविए असुरकुमारेसु उववज्जित्तए' यो भव्योऽसुरकुमारेषु उत्पमत्तुम्, 'से णं भंते' स खलु भदन्त । 'केवइयकालट्टिइएसु उववज्जेज्जा' कियत्कालस्थितिकेषु असुरकुमारेषूप्यघ्नेतेति प्रश्नः । भगवानाह—'गोयमा' इत्यादि, 'गोयमा' हे गौतम ! 'जहन्नेणं दसवाससहस्सट्टिइएसु' जघन्येन दशवर्षसहस्रस्थितिकेषु असुरकुमारेषु 'उक्कोसेण साहरेगसागरो वमट्टिइएसु उववज्जेज्जा' उत्कर्षेण सातिरेकसागरोपमस्थितिकेषु असुरकुमारेषु-

कहते हैं—'गोयमा' हे गौतम ! 'पज्जत्त संखेज्जवासाउय० नो अपज्जत्तसंखेज्जवासाउय०' पर्याप्त संख्यात वर्षकी आयुवाले संज्ञी मनुष्योंसे आकर असुरकुमारों में उत्पन्न होता है किन्तु अपर्याप्त असंख्यात वर्षकी आयुवाले मनुष्यों से आकर असुरकुमारों में उत्पन्न नहीं होता है' फिर गौतम पूछते हैं—'पज्जत्तसंखेज्जवासाउयसन्निमणुस्सेणं भंते ! 'हे भदन्त । जो मनुष्य पर्याप्त है, संख्यात वर्ष की आयुवाला है और संज्ञी है, वह यदि असुरकुमारों में उत्पन्न होने के योग्य है तो वह 'केवइयकालट्टिइएसु उववज्जेज्जा' कितने काल की स्थितिवाले असुरकुमारों में उत्पन्न होता है ? इस प्रश्न के उत्तर में प्रभु गौतम से कहते हैं—'गोयमा' हे गौतम ! 'जहन्नेणं दसवाससहस्सट्टिइएसु उक्कोसेणं साहरेग सागरोवमट्टिइएसु उववज्जेज्जा' वह जघन्य से दश हजार वर्षों की स्थिति वाले असुरकुमारों में उत्पन्न होता है और उत्कृष्ट से कुछ अधिक सागरोपम की स्थितिवाले असुरकुमारों में उत्पन्न होता है ।

असुरकुमारोमां उत्पन्न थता नथी. इरीथी गौतमस्वामी पूछे छे डे— 'पज्जत्तसंखेज्जवासाउयसन्निमणुस्सेणं भंते !' हे भगवन् जे मनुष्य पर्याप्त छे, संख्यात वर्षनी आयुष्यवाणा छे, अने संज्ञी छे, ते जे असुरकुमारोमां उत्पन्न थवाने योग्य छे. ते ते 'केवइयकालट्टिइएसु उववज्जेज्जा' डेटसा डणनी स्थितिवाणा असुर कुमारोमां उत्पन्न थाय छे ? आ प्रश्नना उत्तरमां प्रभु डडे छे—'गोयमा !' हे गौतम ! 'जहण्णेणं दसवाससहस्सट्टिइएसु उक्कोसेण सातिरेगसागरोवमट्टिइएसु उववज्जेज्जा' जघन्यथी ते दस हजार वर्षनी स्थितिवाणा असुरकुमारोमां उत्पन्न थाय छे. अने उत्कृष्टथी डडक च्छरे सागरोपमनी स्थितिवाणा असुरकुमारोमां उत्पन्न थाय छे. इरीथी गौतमस्वामी

उत्पद्यतेति । 'ते णं भंते ! जीवा एगसमएण केवइया उववज्जंति' ते खलु भदन्त ! जीवा एकसमयेन कियन्त उत्पद्यन्ते असुरकुमारावासे इति हे गौतम ! जघन्येन एको वा द्वौ वा त्रयो वा समुत्पद्यन्ते उत्कर्षेण संख्याता उत्पद्यन्ते इत्युत्तरम्, एवरूपेण पूर्वोक्तमेव सर्वम् इहापि अनुमन्धेयम् एतदेव प्रदर्शयति 'एवं' इत्यादिना, 'एव जहेव एएसि रयणप्पभाए उववज्जमाणाणं णव गमगा' एवं यथैव एतेषाम्-पर्याप्तसंख्येयवर्षायुष्कसंज्ञिमनुष्याणां रत्नप्रभायाम्-रत्नप्रभानामकनरकवासे उत्पद्यमानानां नव गमकाः कथिताः 'तहेव इहात्रि णव गमगा भाणियव्वा' तथैव-तेनैवप्रकारेण इहापि एतेषां पर्याप्तसंख्येयवर्षायुष्कसंज्ञिमनुष्याणां नव गमकाः पूर्वोक्तक्रमेणैवावशेषा भणितव्याः । 'णवरं संवेहो साहरेगेण सागरोवमेण

अब पुनः गौतम प्रभु से ऐसा पूछते हैं- 'ते णं भंते ! जीवा एगसमएणं केवइया उववज्जंति' 'हे भदन्त' ऐसे वे मनुष्य असुर कुमारावास में असुरकुमार की पर्याय से कितने उत्पन्न होते हैं ? इसके उत्तर में प्रभु कहते हैं- हे गौतम ! ऐसे वे जीव वहां असुरकुमार की पर्याय से जघन्य रूप में एक अथवा दो अथवा तीन उत्पन्न होते हैं और उत्कृष्ट से संख्यात उत्पन्न होते हैं । इस प्रकार पूर्वोक्त रूप से सब कथन यहाँ पर कहना चाहिये- इसी बात को प्रदर्शित करने के लिये 'एवं जहेव एएसि रयणप्पभाए पुढवीए उववज्जमाणाणं णव गमगा' सूत्रकार ने यह सूत्रपाठ कहा है, इसमें यह समझाया गया है कि जिस प्रकार से रत्नप्रभा पृथिवी में उत्पन्न होने वाले मनुष्यों के नौ गम कहे गये हैं उसी प्रकार से यहाँ पर भी उनके नौ गम कहना चाहिये, पर जो उनकी अपेक्षा यहाँ विशेषता है वह कायसंवेध की अपेक्षा से है- क्योंकि

प्रभुने એવું પૂછે છે કે- 'તે ણં ભંતે ! જીવા એગસમએણં કેવઇયા ઉવવજ્જંતિ' હે ભદન્ત એવા તે મનુષ્યો અસુરકુમારાવાસમાં અસુરકુમારની પર્યાયથી કેટલા ઉત્પન્ન થાય છે ? આ પ્રશ્નના ઉત્તરમાં પ્રભુ કહે છે કે- હે ગૌતમ ! એવા તે જીવો ત્યાં અસુરકુમારની પર્યાયથી જઘન્યથી એક અથવા બે અથવા ત્રણ ઉત્પન્ન થાય છે, અને ઉત્કૃષ્ટથી સંખ્યાત ઉત્પન્ન થાય છે. આ રીતે પહેલાં કહેલ પ્રકારથી તમામ કથન અહિંયાં કહી લેવું. એ વાત ખતાવવા માટે 'એવં જહેવ એસિ રયણપ્પભાએ પુઢવીએ ઉવવજ્જમાણાણં ણવ ગમગા' સૂત્રકારે આ સૂત્રપાઠ કહ્યો છે. આમાં એ ખતાવવામાં આવ્યું છે કે- જે રીતે રત્નપ્રભા પૃથ્વીમાં ઉત્પન્ન થવાવાળા મનુષ્યોને નવ ગમે કહ્યા છે, એજ રીતે અહિંયાં પણ નવ ગમે કહેવા જોઈએ. તે કથન કરતાં અહિં જે જુદાપણુ છે.

कायव्वो' नवरं कायसंवेधः, काल.देशेन सागरोपमेण कर्तव्य इति । 'सेसं तं चेव' शेषं तदेव-शेषं-कायसंवेधातिरिक्तं सर्वमपि परिमाणोत्पादादिकम् रत्नप्रभागमवदेव कर्तव्यमिति सक्षेपः, विस्तरतस्तु रत्नप्रभागमादेव विज्ञेय इति । 'सेवं भंते ! सेवं भंते ! त्ति' तदेवं भदन्त ! तदेवं भदन्त ! इति हे भदन्त ! तिर्यग्यो-निकानां मनुष्याणां चासुरकुमारेषूत्पादपरिमाणादिकं त्रिशतिद्वारं यद्देवानुप्रियेण कथितं तत् एवमेव-सर्वथा सत्यमेव इति कथयित्वा गौतमो भवन्तं वन्दते नमस्यति, वन्दित्वा नमस्यित्वा संयमेन तपसा आत्मानं भावयन् विहरतीति । सू० ३ ॥

इति श्री विश्वविख्यात जगद्बल्लभादिपदभूषितबालब्रह्मचारि 'जैनाचार्य' पूज्यश्री घासीलालव्रतिविरचितायां श्री "भगवती" सूत्रस्य प्रमेयचन्द्रिका व्याख्यां व्याख्यायां चतुर्विंशतिशतकस्य द्वितीयोद्देशकः समाप्तः ॥२४-२॥

वह यहाँ पर कालकी अपेक्षा कुछ अधिक सागरोपम का है । 'सेसं तं चेव' याकी का सब कथन इसके सिवाय रत्नप्रभा के गम जैसा ही है । इसे विस्तार से यदि देखना हो तो इसके लिये रत्नप्रभा गम को देखना चाहिये । 'सेवं भंते ! सेवं भंते ! त्ति' हे भदन्त ! तिर्यग् योनियों का और मनुष्यों का असुरकुमारों में बीस द्वार रूप जो उत्पाद परिमाण आदि आप देवानुप्रिय ने कहा है वह सर्वथा सत्य ही है २ इस प्रकार कह कर उन गौतमने प्रभु को वन्दना की और नमस्कार किया, फिर वन्दना नमस्कार कर वे संयम और तप से आत्मा को भावित करते हुए अपने स्थान पर विराजमान हो गये ॥सू० ३॥

जैनाचार्य जैनधर्मद्विवाकर पूज्यश्री घासीलालजीमहाराजकृत "भगवतीसूत्र" की प्रमेयचन्द्रिका व्याख्याके चौबीसवें शतक का दूसरा उद्देशक समाप्त ॥ २४-२ ॥

ते कायसंवेधना संभधमां छे कंभके ते अहियां काणनी अपेक्षाये कंभके वधारे सागरोपमने छे. 'सेसं तं चेव' याकीनुं णीणु तमाभ आ कथन शिवा-यनुं कथन रत्नप्रभानां गम प्रभाणुनुं ञ छे. आ विषय जे विस्तार पूर्वक समजवे छेय तो रत्नप्रभा गम जेधने समज देवे. 'सेवं भंते ! सेवं भंते ! त्ति' हे भगवन् तिर्यग्योनिवाणायोना अने मनुष्योना असुरकुमा-रोना बीस द्वार रूप जे उत्पाद परिमाण, विगेरे आप देवानुप्रिये कथा छे, ते सर्वथा सत्य छे. आप देवानुप्रियनु कथन सर्वथा सत्य छे. आ प्रभाणु कहीने गौतम स्वामीजे प्रभुने वंदना करी नमस्कार कर्या वंदना नमस्कार करीने ते पछी तेओ संयम अने तपथी पोताना आत्माने भावित करता थका पोताना स्थान पर विराजमान थया. ॥सू. ३॥

जैनाचार्य जैनधर्मद्विवाकर पूज्यश्री घासीलाल महाराजकृत "भगवतीसूत्र" की प्रमेयचन्द्रिका व्याख्याना चौबीसवां शतकने णीजे उद्देशो समाप्त ॥२४-२॥

॥ अथ तृतीयोद्देशकः प्रारभ्यते ॥

द्वितीयोद्देशक निरूप्य क्रममाप्तं तृतीयं नागकुमारानादिकानाश्रित्य निरूप-
यितुमाह—'रायगिहे' इत्यादि ।

मूलम्—'रायगिहे जाव एवं वयासी—नागकुमारा णं भंते !
कओहिंतो उववज्जंति किं नेरइएहिंतो उववज्जंति तिरिक्खजो-
णिएहिंतो उववज्जंति मणुस्सेहिंतो उववज्जंति देवेहिंतो वा
उववज्जंति ? गोयमा ! णो नेरइएहिंतो उववज्जंति तिरिक्ख-
जोणिएहिंतो उववज्जंति मणुस्सेहिंतो उववज्जंति णो
देवेहिंतो उववज्जंति । जइ तिरिक्खजोणिएहिंतो० एवं जहा
असुरकुमाराणं वत्तव्वया तथा एएसिं पि जाव असन्नित्ति ।
जइ सन्निपंचिदियतिरिक्खजोणिएहिंतो उववज्जंति किं
संखेज्जवासाउयसन्निपंचिदियतिरिक्खजोणिएहिंतो उवव-
ज्जंति असंखेज्जवासाउयसन्निपंचिदियतिरिक्खजोणिएहिंतो
उववज्जंति ? गोयमा ! संखेज्जवासाउयसन्निपंचिदिय-
तिरिक्खजोणिएहिंतो उववज्जंति, असंखेज्जवासाउयसन्नि-
पंचिदियतिरिक्खजोणिएहिंतो उववज्जंति । असंखेज्जवासाउय-
सन्निपंचिदियतिरिक्खजोणिए णं भंते ! जे भविए नागकुमारेसु
उववज्जित्तए, से णं भंते ! केवइयं कालट्टिइएसु उववज्जेज्जा ?
गोयमा ! जहन्नेणं दसवाससहस्सट्टिइएसु उववज्जिज्जा, उक्को-
सेणं देसूणदुपलिओवमट्टिइएसु उववज्जेज्जा । ते णं भंते ! जीवा
एगसमएणं केवइया उववज्जंति अवसेसो सो चेव असुरकुमा-
रेसु उववज्जमाणस्स गमओ भाणियव्वो जाव भवादेसो त्ति ।

कालादेसेणं जहन्नेणं सातिरेगा पुव्वकोडी दसहिं वाससहस्सेहिं
 अब्भहिया, उक्कोसेणं देसूणाइं पंचपलिओवमाइं एवइयं
 कालं जाव करेज्जा १। सो चेव जहन्नकालट्टिइएसु
 उववन्नो० एस चेव वत्तव्वया। नवरं नागकुमारट्टिइं
 संवेहं च जाणेज्जा २। सो चेव उक्कोसकालट्टिइएसु उववन्नो
 तस्स वि एस चेव वत्तव्वया। नवरं ठिई जहन्नेणं
 देसूणाइं दो पलिओवमाइं उक्कोसेणं तिन्नि पलिओवमाइं,
 सेसं तं चेव जाव भवादेसोत्ति। कालादेसेण जहन्नेणं
 देसूणाइं चत्तारि पलिओवमाइं, उक्कोसेणं देसूणाइं
 पंच पलिओवमाइं। एवइयं कालं जाव करेज्जा ३।
 सो चेव अप्पणा जहन्नकालट्टिइओ जाओ, तस्स वि तिसु वि
 गमएसु जहेव असुरकुमारेसु उववज्जमाणस्स जहन्नकालट्टिइ-
 यस्स तहेव निरवसेसं ६। सो चेव अप्पणा उक्कोसकालट्टिइओ
 जाओ तस्स वि तहेव तिन्नि गमगा जहा असुरकुमारेसु
 उववज्जमाणस्स। नवरं नागकुमारट्टिइं संवेहं च जाणेज्जा सेसं
 तं चेव ७-८-९। जइ संखेज्जवासाउयसन्निपंचिंदिय जाव किं
 पञ्जत्तसंखेज्जवासाउय सन्निपंचिंदियतिरिक्खजोणिएहितो उव-
 च्चजेज्जा अपज्जत्तसंखेज्जवासाउय सन्निपंचिंदियतिरिक्खजोणि-
 एहितो उववज्जेज्जा? गोथमा! पज्जत्तसंखेज्जवासाउय सन्नि-
 पंचिंदियजोणिएहितो उववज्जेज्जा णो अपज्जत्तसंखेज्जवासा-

उयसन्निपंचिदियतिरिक्खजोणिण्हितो उववज्जेजा । पज्जत्त-
संखेज्जवासाउय जाव जे भविण्ण नागकुमारेसु उववज्जित्तण्ण से णं
भंते ! केवइयकालट्टिइण्णसु उववज्जेज्जा गोयमा ! जहन्नेणं
दसवाससहस्साइं उक्कोसेणं देसूणाइं दो पलिओवमाइं । एवं जहेव
असुरकुमारेसु उववज्जमाणस्स वत्तवया तहेव इह वि णवसु
वि गमणसु । नवरं णागकुमारट्टिइं संवेहं च जाणेज्जा सेसं तं
चेव १ । जइ मणुस्सेहिंतो उववज्जंति सन्निमणुस्सेहिंतो उवव-
ज्जंति असन्निमणुस्सेहिंतो वा उववज्जंति ? गोयमा ! सन्निमणु-
स्सेहिंतो उववज्जंति णो असन्निमणुस्सेहिंतो उववज्जंति जहा
असुरकुमारेसु उववज्जमाणस्स जाव असंखेज्जवासाउयसन्नि-
मणुस्से णं भंते ! जे भविण्ण नागकुमारेसु उववज्जित्तण्ण से णं
भंते ! केवइयकालट्टिइण्णसु उववज्जेजा ? गोयमा ! जहन्नेणं
दसवाससहस्स० उक्कोसेणं देसूणं दो पलिओवम० । एवं जहेव
असंखेज्जवासाउयाणं तिरिक्खजोणियाणं नागकुमारेसु आदिल्ला
तिन्नि गमगा तहेव इमस्स वि । नवरं पढमविइण्णसु गमणसु
सरीरोगाहणा जहन्नेणं साइरेगाइं पंचधणुसयाइं उक्कोसेणं
तिन्नि गाउयाइं, तइयगमे ओगाहणा जहन्नेणं देसूणाइं दो
गाउयाइं उक्कोसेणं तिन्नि गाउयाइं सेसं तं चेव ३ । सो चेव
अप्पणा जहन्नकालट्टिइओ जाओ तस्स तिसु वि गमणसु जहा
तस्स चेव असुरकुमारेसु उववज्जमाणस्स तहेव निरवसेसं ६ ।
सो चेव अप्पणा उक्कोसकालट्टिइओ जाओ, तस्स तिसु वि

गमएसु जहा तस्स चैव उक्कोसकालट्टिइयस्स असुरकुमारेसु
 उववज्जमाणस्स, नवरं नागकुमारट्टिइं संवेहं च जाणेज्जा, सेसं
 तं चैव ९। जइ संखेज्जवासाउयसन्निमणुस्स० किं पज्जत्तसंखेज्ज०
 अपज्जत्तसंखेज्ज०? गोयमा! पज्जत्तसंखेज्ज० णो अपज्जत्तसंखेज्ज०।
 पज्जत्तसंखेज्जवासाउय सन्निमणुस्से णं भंते! जे भविए नाग-
 कुमारेसु उववज्जित्तए, से णं भंते! केवइयकालट्टिइएसु उव-
 वज्जेज्जा? गोयमा! जहन्नेणं दसवाससहस्सट्टिइएसु उक्को-
 सेणं देसूणं दो पलिओवमट्टिइएसु उववज्जंति एवं जहेव असुर-
 कुमारेसु उववज्जमाणस्स सच्चैव लद्धी निरवसेसा नवसु गमएसु
 नवरं नागकुमारट्टिइं संवेहं च जाणेज्जा। सेवं भंते! सेवं भंते! त्ति।१।

चउवीसइमे सए तइओ उदेसो समत्तो ॥२४-३॥

छाया—राजगृहे यावदेवमवादीत् नागकुमाराः खलु भदन्त ! कुत उत्पद्यन्ते
 किं नैरयिकेभ्य उत्पद्यन्ते, तिर्यग्योनिकेभ्य उत्पद्यन्ते मनुष्येभ्य उत्पद्यन्ते देवे-
 भ्यो वा उत्पद्यन्ते? गौतम ! नो नैरयिकेभ्य उत्पद्यन्ते तिर्यग्योनिकेभ्य उत्पद्यन्ते,
 मनुष्येभ्य उत्पद्यन्ते नो देवेभ्य उत्पद्यन्ते । यदि तिर्यग्योनिकेभ्य उत्पद्यन्ते एवं
 यथा असुरकुमाराणां वक्तव्यता तथा एतेषामपि यावत् असंज्ञीति । यदि संज्ञिपञ्चे-
 न्द्रियतिर्यग्योनिकेभ्य उत्पद्यन्ते किं संख्येयवर्षायुष्कसंज्ञिपञ्चेन्द्रियतिर्यग्योनिकेभ्य
 उत्पद्यन्ते असंख्येयवर्षायुष्कसंज्ञिपञ्चेन्द्रियतिर्यग्योनिकेभ्य उत्पद्यन्ते ? गौतम !
 संख्येयवर्षायुष्कसंज्ञिपञ्चेन्द्रियतिर्यग्योनिकेभ्य उत्पद्यन्ते, असंख्येयवर्षायुष्क-
 संज्ञिपञ्चेन्द्रियतिर्यग्योनिकेभ्य उत्पद्यन्ते । असंख्येयवर्षायुष्कसंज्ञिपञ्चेन्द्रियतिर्य-
 ग्योनिकः खलु भदन्त ! यो भव्यो नागकुमारेषूत्पत्तुम् स खलु भदन्त ! कियत्काल-
 स्थितिकेषूपत्पद्येत ? गौतम ! जघन्येन दशवर्षसहस्रस्थितिकेषु उत्पद्येत उत्कर्षेण
 देशोनद्विपल्योपमस्थितिकेषु उत्पद्येत । ते खलु भदन्त ! जीवा एकसमयेन कियन्त
 उत्पद्यन्ते अवशेषः स एवासुरकुमारेषूपत्पद्यमानस्य गमको भणितव्यो यावद्
 भवादेश इति । कालादेशेन जघन्येन सातिरेका पूर्वकोटिर्दशभिर्वर्षसहस्रैरभ्यधिका
 उत्कर्षेण देशोनानि पञ्चपल्योपमानि एतावन्तं कालं यावत्कुर्यात् ? । स एव जघन्य-

कालस्थितिकेषूत्पन्नः एषैव वक्तव्यता, नवरं नागकुमारस्थितिं संवेधं च जानीयात्
 २ । स एवोत्कृष्टकालस्थितिकेषूत्पन्नः तस्याऽपि एषैव वक्तव्यता । नवरं स्थिति
 जघन्येन देशोने द्वे पल्योपमे, उत्कर्षेण त्रीणि पल्योपमानि शेषं तदेव यावद्
 भवादेशइति । कालादेशेन जघन्येन देशोनानि चत्वारि पल्योपमानि उत्कर्षेण देशो-
 नानि पञ्चपल्योपमानि एतावन्तं कालं यावत्कुर्यात् ३ । स एवात्माना जघन्यकाल-
 स्थितिको जातः, तस्यापि त्रिष्वपि गमकेषु यथैव असुरकुमारेषु उत्पद्यमानस्य जघ-
 न्यकालस्थितिकस्य तथैव निरवशेषम् ६ । स एव आत्मनोत्कर्षकालस्थितिको
 जातः, तस्यापि तथैव त्रयो गमकाः यथा असुरकुमारेषूत्पद्यमानस्य, नवरं नाग-
 कुमारस्थितिं संवेधं च जानीयात् शेषं तदेव ७-८-९ । यदि संख्येयवर्षायुष्क-
 संज्ञिपञ्चेन्द्रिय-यावत् किं पर्याप्तसंख्येयवर्षायुष्क० अपर्याप्तसंख्येयवर्षायुष्क०
 गौतम ! पर्याप्तसंख्येयवर्षायुष्क० नो अपर्याप्तसंख्येयवर्षायुष्कसंज्ञि० । पर्याप्त-
 संख्येयवर्षायुष्कसंज्ञिपञ्चेन्द्रियतिर्यग्योनिकः खलु भदन्त ! यो भव्यो नागकुमारे-
 षूत्पत्तुम् स खलु भदन्त ! कियत्कालस्थितिकेषूत्पद्यते गौतम ! जघन्येन दशवर्षसह-
 स्राणि उत्कृष्टतो देशोने द्वे पल्योपमे । एवं यथैव असुरकुमारेषूत्पद्यमानस्य
 वक्तव्यता तथैवैहापि गमकेषु नवसु नवरं नागकुमारस्थितिं संवेधं च
 जानीयात् शेषं तदेव ९ । यदि मनुष्येभ्य उत्पद्यन्ते किं संज्ञिमनुष्येभ्य
 उत्पद्यन्ते असंज्ञिमनुष्येभ्यो वोत्पद्यन्ते ? गौतम ! संज्ञिमनुष्येभ्य उत्पद्यन्ते
 नो असंज्ञिमनुष्येभ्य उत्पद्यन्ते यथाऽसुरकुमारेषूत्पद्यमानस्य यावत् ।
 असंख्येयवर्षायुष्कसंज्ञिमनुष्यः खलु भदन्त ! यो भव्यो नागकुमारेषु
 त्पत्तुम् स खलु भदन्त ! कियत्कालस्थितिकेषूत्पद्यते गौतम ! जघन्येन दशवर्ष-
 सहस्र० उत्कर्षेण देशोने द्विपल्योपमे । एवं यथैवासंख्येयवर्षायुष्काणां तिर्यग्यो-
 निकानाम् नागकुमारेषु आद्यास्त्रयोगमा स्तथैव एतस्यापि । नवरं प्रथमद्वितीययो
 र्गमयोः शरीरावगाहना जघन्येन सातिरेकाणि पञ्च धनुःशतानि उत्कर्षेण त्रीणि
 गव्यूतानि, तृतीयगमे अवगाहना जघन्येन देशोने द्वे गव्यूते, उत्कर्षेण त्रीणि
 गव्यूतानि, शेषं तदेव ३ । स एवात्माना जघन्यकालस्थितिको जातः, तस्य-
 त्रिष्वपि गमकेषु यथा तस्यैव असुरकुमारेषूत्पद्यमानस्य तथैव निरवशेषम् ६ ।
 स एव आत्मनोत्कर्षकालस्थितिको जातः, तस्य त्रिष्वपि गमकेषु यथा तस्यैव
 उत्कर्षकालस्थितिकस्य असुरकुमारेषूत्पद्यमानस्य, नवरं नागकुमारस्थितिं संवेधं
 च जानीयात् शेषं तदेव ११ । यदि संख्येयवर्षायुष्कसंज्ञिमनुष्येभ्य उत्पद्यन्ते किं
 पर्याप्तसंख्येयवर्षायुष्कसंज्ञिमनुष्येभ्योऽपर्याप्तसंख्येयवर्षायुष्कसंज्ञिमनुष्येभ्यो वा
 उत्पद्यन्ते ? गौतम ! पर्याप्तसंख्येयवर्षायुष्कसंज्ञिमनुष्येभ्य उत्पद्यन्ते नो अपर्या-
 प्तसंख्येयवर्षायुष्कसंज्ञिमनुष्येभ्य उत्पद्यन्ते । पर्याप्तसंख्येयवर्षायुष्कसंज्ञिमनुष्यः

खलु भदन्त ! यो भव्यो नागकुमारेषुत्पत्तुम् स खलु भदन्त ! कियत्कालस्थितिकेषुत्पद्यन्ते ? गौतम ! जघन्येन दशवर्षसहस्रस्थितिकेषु उत्कर्षेण देशोनद्विपल्योपमस्थितिकेषुत्पद्यन्ते एवं यथैव असुरकुमारेषु उत्पद्यमानस्य सैव लब्धिर्निरवशेषा, नवसु गमकेषु, नवरं नागकुमारस्थितिं संवेधं च जानीयात् तदेवं भदन्त ! तदेवं भदन्त ! ॥ सू०१ ॥

॥ चतुर्विंशतितमशतके तृतीयोद्देशकः समाप्तः ॥

टीका—‘रायगिहे जाव एवं वयासी’ राजगृहे यावदेवम् अवादीत् अत्र यावत्पदेन भगवतः समवसरणमभूत् परिषत् निर्गता तत्र भगवता धर्मदेशना दत्ता धर्मदेशनां श्रुत्वा परिषत् प्रतिगता ततो गौतमो भगवन्तं वन्दते नमस्यति वन्दित्वा नमस्यित्वा प्राञ्जलिपुटः, इत्येतदन्तस्य प्रकरणस्य संग्रहो भवतीति । किमवादीत् गौतम स्तत्राह—‘णागकुमारा णं’ इत्यादि, ‘णागकुमारा णं भंते ! कओहिंतो उधव-

तीसरा उद्देशक का प्रारंभ

इस प्रकार से द्वितीय उद्देशे का निरूपण करके अब सूत्रकार इस क्रम प्राप्त तृतीय उद्देशे का नागकुमार आदिकों को आश्रित करके निरूपण करते हैं—‘रायगिहे जाव एवं वयासी’ इत्यादि

टीकार्थ—राजगृहनगर में यावत्पदद्वारा गृहीत पाठ के अनुसार भगवान् का समवसरण हुआ, परिषत् अपने-अपने स्थान से निकली, वहाँ भगवानने धर्मोपदेश दिया, भगवान् द्वारा दिये गये धर्मोपदेश को सुनकर परिषत् पीछे चली आई, तब गौतमने भगवान् को वन्दना की और नमस्कार किया, वन्दना नमस्कार करके फिर गौतमने दोनों हाथ जोड़कर श्नु से इस प्रकार पूछा—‘णागकुमारा णं भंते ! कओहिंतो

त्रीण उद्देशानो प्रारंभ—

आ शीते षीण उद्देशानुं निरूपणु करीने हुवे सूत्रकार कुमथी आवेव नागकुमार विगेरेने आश्रय करीना आ त्रीण उद्देशानी प्ररूपणु करे छे.— ‘रायगिहे जाव एवं वयासी’ छलादि

टीकार्थ—राजगृह नगरमां भगवाननुं समवसरणु थयुं, परिषद् पीत पीताना स्थानेथी भगवानने वंदना करवा नीकणी, भगवाने त्यां धर्मदेशना आपी. धर्मदेशना सांलणीने परिषद् भगवानने वंदना नमस्कार करीने पाछी गध ते पछी गौतम स्वामीये भगवानने वंदना करी अने नमस्कार कर्या. वंदना नमस्कार करीने ते पछी गौतमस्वामीये अने हाथ लेडीने श्नुने आ प्रभाणु पूछयुं—‘णागकुमारा णं भंते ! कओहिंतो ! उववज्जंति’ छे

ज्जंति' नागकुमाराः—भवनपतिदेवविशेषाः खलु भदन्त ! केभ्यः—स्यानेभ्य आगत्य नागकुमारावासे उत्पद्यन्ते 'किं नेरइएहिंतो उववज्जंति' किं नैरयिकेभ्य आगत्योत्पद्यन्ते अथवा 'तिरिक्खजोणिएहिंतो उववज्जंति' तिर्यग्योनिकेभ्य आगत्योत्पद्यन्ते, अथवा—'मणुस्सेहिंतो उववज्जंति' मनुष्येभ्य आगत्योत्पद्यन्ते, यद्वा 'देवेहिंतो उववज्जंति' देवेभ्य आगत्योत्पद्यन्ते इति प्रश्नः । भगवानाह—'गोयमा' इत्यादि, 'गोयमा' ! 'नो नेरइएहिंतो उववज्जंति' नो—नैव नैरयिकेभ्य आगत्य नागकुमारावासे उत्पद्यन्ते किन्तु 'तिरिक्खजोणिएहिंतो उववज्जंति' तिर्यग्योनिकेभ्य आगत्योत्पद्यन्ते तथा—'मणुस्सेहिंतो उववज्जंति' मनुष्येभ्य आगत्योत्पद्यन्ते 'नो देवेहिंतो उववज्जंति' नो देवेभ्य उत्पद्यन्ते हे गौतम ! ये नागकुमारत्वेन नागकुमारावासे समुत्पद्यन्ते, ते न नैरयिकेभ्य आगत्य

उववज्जंति' हे भदन्त ! भवनपति देव विशेष जो नागकुमार हैं वे कहां से आकर के उत्पन्न होते हैं ? 'किं नेरइएहिंतो उववज्जंति' क्या नैरयिकों से आकर के उत्पन्न होते हैं ? अथवा—'तिरिक्खजोणिएहिंतो उववज्जंति' तिर्यग्यों से आकर के उत्पन्न होते हैं ? अथवा 'मणुस्सेहिंतो उववज्जंति' मनुष्यों से आकरके उत्पन्न होते हैं ? अथवा 'देवेहिंतो उववज्जंति' देवों से आकर के उत्पन्न होते हैं ? इसके उत्तर में प्रभु कहते हैं—'गोयमा' हे गौतम ! 'णो नेरइएहिंतो उववज्जंति,' वे नैरयिकों से आकरके उत्पन्न नहीं होते हैं किन्तु 'तिरिक्खजोणिएहिंतो उववज्जंति' तिर्यग्यों से आकरके उत्पन्न होते हैं, और 'मणुस्सेहिंतो उववज्जंति' मनुष्यों से आकरके उत्पन्न होते हैं, हाँ, वे 'णो देवेहिंतो उववज्जंति' देवोंसे आकरके भी उत्पन्न नहीं होते हैं, हे गौतम ! जो जीव नागकुमारों की पर्याय

लक्षणं भवनपतिदेव विशेष न नागकुमाराः । तेभ्यो कथांती आवीने उत्पन्न थाय छे ? 'किं नेरइएहिंतो उववज्जंति' शु' नैरयिकेभ्यो आवीने उत्पन्न थाय छे ? अथवा 'तिरिक्खजोणिएहिंतो उववज्जंति' तिर्यग्योनिकेभ्यो आवीने उत्पन्न थाय छे ? अथवा 'मणुस्सेहिंतो उववज्जंति' मनुष्येभ्यो आवीने उत्पन्न थाय छे ? अथवा 'देवेहिंतो उववज्जंति' देवेभ्यो आवीने उत्पन्न थाय छे ? आ प्रश्नो उत्तरमां प्रभु उडे छे डे—'गोयमा !' डे गौतम ! 'णो नेरइएहिंतो उववज्जंति' तेभ्यो नैरयिकेभ्यो आवीने उत्पन्न थता नथी. परंतु 'तिरिक्खजोणिएहिंतो उववज्जंति' तिर्यग्योभ्यो आवीने उत्पन्न थाय छे. 'मणुस्सेहिंतो उववज्जंति' मनुष्येभ्यो आवीने पणु उत्पन्न थाय छे. तेभ्यो 'णो देवेहिंतो उववज्जंति' देवेभ्यो आवीने पणु उत्पन्न थता नथी. डे गौतम ! नै

न वा देवेभ्य आगत्य तत्रोत्पद्यन्ते, किन्तु तिर्यग्भ्यो वा मनुष्येभ्यो वा आगत्योत्पद्यन्ते इति भावः, पुनः प्रहनयति-गौतमः-‘जइ तिरिक्खजोणिएहिंतो उववज्जंति एवज्जहा असुरकुमाराणं वत्तव्वया तथा एएसिं पि जाव असन्निति’ यदि तिर्यग्योनिकेभ्य उत्पद्यन्ते-एवं यथा असुरकुमाराणां वक्तव्यता तथैव एतेषां नागकुमाराणामपि वक्तव्यता यावदसंज्ञीति नागकुमारस्य वक्तव्यता असुरकुमारवत् ज्ञातव्येति कथितम् असुरकुमारवक्तव्यतायां च नारकस्यातिदेशः कृतः अतो नारकप्रकरणानुसारेण इत्थं नागकुमारप्रकरणमधीतं भवति हे भदन्त ! यदि तिर्यग्योनिकेभ्य आगत्य नागकुमारा उत्पद्यन्ते तदा-किमेकेन्द्रियतिर्यग्योनिकेभ्यो द्वीन्द्रियतिर्यग्योनिकेभ्यो वा त्रीन्द्रियतिर्यग्योनिकेभ्यो वा चतुरिन्द्रियतिर्य-

से नागकुमारावास में उत्पन्न होते हैं वे न नैरयिकों से आकरके उत्पन्न होते हैं और देवों से भी आकर के उत्पन्न नहीं होते हैं किन्तु तिर्यग्भ्यो और मनुष्यों से आकरके उत्पन्न होते हैं । इस पर पुनः गौतम प्रभु से पूछते हैं-‘जइ तिरिक्खजोणिएहिंतो उववज्जंति’ हे भदन्त ! यदि वे तिर्यग्भ्यो से आकरके उत्पन्न होते हैं तो जैसी वक्तव्यता असुरकुमारों की कही गई है उसीप्रकार की वक्तव्यता यावत् असंज्ञीतक यहाँ पर भी इनकी कहनी चाहिये, अर्थात् नागकुमार की वक्तव्यता असुरकुमारों की वक्तव्यता के समान जानना चाहिये, असुरकुमारों की वक्तव्यता में नारक जा अतिदेश किया गया है-इसलिये नारकके प्रकरणानुसार नागकुमार का प्रकरण इस प्रकार से यहाँ कहना चाहिये-हे भदन्त । यदि तिर्यग्योनिकों से आकरके नागकुमार उत्पन्न

नागकुमारोनी पर्यायिणी नागकुमारावासमां उत्पन्न थाय छे. तेओ नैरयिकांमांथी आवीने उत्पन्न थता नथी. अने देवोमांथी आवीने पणु उत्पन्न थता नथी. परंतु तिर्यंओ अने मनुष्योमांथी आवीने उत्पन्न थाय छे.

इरीथी गौतमस्वामी आ संबंधमां प्रलुने पूछे छे के-‘जइ तिरिक्खजोणिएहिंते उववज्जंति’ छे लगवन् जे तेओ तिर्यंओमांथी आवीने उत्पन्न थाय छे, तो ते संबंधमां असुरकुमारोतुं जे प्रमाणे कथन कर्युं छे. ओजरीतंतुं कथन थावत् असंज्ञी सुधीतुं अहियां आ नागकुमारोमां पणु ठही देवुं अर्थात् आ नागकुमारोतुं कथन असुरकुमारोना कथन प्रमाणे समज्जुं असुरकुमारोना कथनमां नागकुमारोना अतिदेश कर्यो छे जेथी नारकना प्रकरण अनुसार नागकुमारोतुं प्रकरण आ नीचे ‘ठहा प्रमाणे अहियां समज्जुं’-छे लगवन् जे तिर्यंओ योनिकोमांथी आवीने नागकुमार उत्पन्न

ग्योनिकेभ्यो वा पञ्चेन्द्रियतिर्यग्ग्योनिकेभ्य आगत्योत्पद्यन्ते इति प्रश्नः । भगवान्-
नाह—हे गौतम ! नो एकेन्द्रियतिर्यग्ग्योनिकेभ्य आगत्योत्पद्यन्ते न वा द्वीन्द्रियेभ्यो
न वा त्रीन्द्रियेभ्यो न वा चतुरिन्द्रियेभ्योऽपि वा आगत्य उत्पद्यन्ते किन्तु पञ्चेन्द्रिय-
तिर्यग्ग्योनिकेभ्य आगत्योत्पद्यन्ते । हे भदन्त ! यदि पञ्चेन्द्रियतिर्यग्ग्योनिकेभ्य
आगत्योत्पद्यन्ते तदा किं संज्ञिपञ्चेन्द्रियतिर्यग्ग्योनिकेभ्य आगत्य उत्पद्यन्ते अथवा
असंज्ञिपञ्चेन्द्रियतिर्यग्ग्योनिकेभ्य आगत्योत्पद्यन्ते इति प्रश्नः । उत्तरमाह—हे गौतम !

होते हैं—तो क्या वे एकेन्द्रिय तिर्यञ्चों से आकरके उत्पन्न होते हैं ?
या द्वीन्द्रियतिर्यञ्चों से आकरके वे उत्पन्न होते हैं ? या तेन्द्रियतिर्यञ्चों
से आकरके वे उत्पन्न होते हैं ? या चौहन्द्रियतिर्यञ्चों से आकरके वे
उत्पन्न होते हैं ? या पञ्चेन्द्रियतिर्यञ्चों से आकर वे उत्पन्न होते हैं ? इसके
उत्तर में भगवान् गौतम से कहते हैं—हे गौतम ! वे न एकेन्द्रियतिर्यञ्चों से
आकरके उत्पन्न होते हैं न दो इन्द्रिय तिर्यञ्चों से आकर के उत्पन्न होते हैं
न तेन्द्रिय तिर्यञ्चों से आकरके उत्पन्न होते हैं न चौहन्द्रिय तिर्यञ्चों से
आकर के उत्पन्न होते हैं किन्तु पञ्चेन्द्रिय तिर्यञ्चों से आकर के वे उत्पन्न
होते हैं । इस पर पुनः प्रभु से गौतम पूछते हैं—हे भदन्त ! यदि पञ्चे-
न्द्रिय तिर्यञ्चों से आकर के वे उत्पन्न होते हैं तो क्या संज्ञी पञ्चेन्द्रिय
तिर्यञ्चों से आकरके वे उत्पन्न होते हैं या असंज्ञी पञ्चेन्द्रिय तिर्यञ्चों से
आकरके वे उत्पन्न होते हैं ? इसके उत्तर में प्रभु कहते हैं—हे गौतम !

थाय छे,—तो शु' तेजो अकेन्द्रिय तिर्यञ्चोभांथी आवीने उत्पन्न थाय छे ?
अगर जे धन्द्रियवाणा तिर्यञ्चोभांथी आवीने उत्पन्न थाय छे ? अथवा त्रलु
धन्द्रियवाणा तिर्यञ्चोभांथी आवीने उत्पन्न थाय छे ? अथवा चार धन्द्रिय-
वाणा तिर्यञ्चोभांथी आवीने उत्पन्न थाय छे ? अथवा पांच धन्द्रियवाणा
अकेन्द्रियोभांथी आवीने उत्पन्न थाय छे ? आ प्रश्नना उत्तरमां भगवान्
गौतमस्वामीने कहे छे के—हे गौतम ! तेजो अकेन्द्रिय तिर्यञ्चोभांथी आवीने
उत्पन्न थता नथी. तेम जे धन्द्रियवाणा तिर्यञ्चोभांथी आवीने पणु उत्पन्न
थता नथी तेमज त्रलु धन्द्रियवाणा तिर्यञ्चोभांथी आवीने पणु उत्पन्न थता
नथी अने चार धन्द्रियवाणा तिर्यञ्चोभांथी पणु आवीने उत्पन्न थता नथी
परंतु तेजो पांच धन्द्रियवाणा तिर्यञ्चोभांथी आवीने उत्पन्न थाय छे. इरीथी
गौतमस्वामी आ भाषतमां प्रलुने पूछे छे के—हे भगवन् जे पांच धन्द्रिय-
वाणा तिर्यञ्चोभांथी आवीने उत्पन्न थाय छे, तो शु' तेजो संज्ञी तिर्यञ्चो-
भांथी आवीने उत्पन्न थाय छे ? के असंज्ञी पञ्चेन्द्रिय तिर्यञ्चोभांथी आवीने
उत्पन्न थाय छे ? आ प्रश्नना उत्तरमां प्रलु कहे छे के—हे गौतम ! तेजो

संज्ञिपञ्चेन्द्रियतिर्यग्योनिकेभ्योऽपि आगत्योत्पद्यन्ते तथा असंज्ञिपञ्चेन्द्रियतिर्यग्योनिकेभ्योऽपि आगत्योत्पद्यन्ते । यदि असंज्ञिपञ्चेन्द्रियतिर्यग्योनिकेभ्य आगत्य उत्पद्यन्ते तदा किं जलचरेभ्यः स्थलचरेभ्यः खेचरेभ्यो वा आगत्य उत्पद्यन्ते हे गौतम ! जलचरेभ्योऽपि स्थलचरेभ्योऽपि खेचरेभ्योऽपि आगत्योत्पद्यन्ते । यदि जलचरादिभ्य आगत्य नागकुमारा उत्पद्यन्ते तदा किं पर्याप्तकेभ्य एभ्य आगत्योत्पद्यन्ते अपर्याप्तकेभ्य एभ्यो वा आगत्योत्पद्यन्ते । गौतम ! पर्याप्तकेभ्योऽसंज्ञिपञ्चेन्द्रियतिर्यग्योनिकेभ्य आगत्योत्पद्यन्ते, नो अपर्याप्तकासंज्ञिपञ्चेन्द्रियतिर्यग्योनिकेभ्य आगत्योत्पद्यन्ते, पर्याप्तसंज्ञिपञ्चेन्द्रियतिर्यग्योनिको भदन्त ! यो नाग-

वे संज्ञिपञ्चेन्द्रिय तिर्यञ्चो से स्त्री आकर के उत्पन्न होते हैं और असंज्ञि पञ्चेन्द्रिय तिर्यञ्चो से भी आकरके उत्पन्न होते हैं इस पर पुनः गौतम प्रभु से ऐसा पूछते हैं—यदि वे हे भदन्त ! असंज्ञि पञ्चेन्द्रिय तिर्यञ्च योनिकों में से आकरके उत्पन्न होते हैं तो क्या वे जलचरों से स्थलचरों से खेचरों से आकर के उत्पन्न होते हैं ? यदि वे जलचरादिकों से आकर के उत्पन्न होते हैं तो क्या वे पर्याप्त जलचरादिकों से आकरके उत्पन्न होते हैं या अपर्याप्त जलचरादिकों से आकरके उत्पन्न होते हैं ? इस पर प्रभु उत्तर देते हुए कहते हैं कि हे गौतम ! वे पर्याप्त असंज्ञि पञ्चेन्द्रिय तिर्यग्योनिकों से आकर के उत्पन्न होते हैं अपर्याप्त असंज्ञि पञ्चेन्द्रिय तिर्यग्योनिकों से आकरके उत्पन्न नहीं होते हैं। अब पुनः गौतम प्रभु से ऐसा पूछते हैं—हे भदन्त ! यदि वह पर्याप्त असंज्ञि पञ्चेन्द्रिय तिर्यग्यो-

संज्ञि पञ्चेन्द्रियतिर्यञ्चो मांथी आवीने पञ्च उत्पन्न थाय छे अने असंज्ञि पञ्चेन्द्रिय तिर्यञ्चोमांथी आवीने पञ्च उत्पन्न थाय छे, आ विषयमां श्रीथी गौतमस्वामी प्रलुने जेवुं पूछे छे के-हे लगवन् ने तेजो असंज्ञि पञ्चेन्द्रिय तिर्यञ्चोनिकेमांथी आवीने उत्पन्न थाय छे, तो शुं तेजो जलचर-प्राणीमां रडेवावाणा अथवा स्थलचर-भूमि पर रडेवावाणा अथवा जेथर-आकाशमां रडेवावाणाओमांथी आवीने उत्पन्न थाय छे ? ने तेजो जलचर विगेरेमांथी आवीने उत्पन्न थाय छे, तो शुं तेजो पर्याप्त जलचर विगेरेमांथी आवीने उत्पन्न थाय छे, के अपर्याप्त जलचर विगेरेमांथी आवीने उत्पन्न थाय छे ? आ प्रश्नना उत्तरमां प्रलु कडे छे के-हे गौतम ! तेजो पर्याप्त असंज्ञि पञ्चेन्द्रिय तिर्यञ्च योनिकेमांथी आवीने उत्पन्न थाय छे, अपर्याप्त असंज्ञि पञ्चेन्द्रियतिर्यञ्चोमांथी आवीने उत्पन्न थता नथी.

गौतमस्वामी श्रीथी प्रलुने जेवुं पूछे छे के-हे लगवन् ने ते पर्याप्त असंज्ञि पञ्चेन्द्रिय तिर्यञ्च योनिके एव के ने नागकुमारेमां उत्पन्न थवाने

कुमारेषूपत्तियोग्यः स क्रियत्कालस्थितिकेषूपद्यते ? गौतम ! जघन्येन दशवर्ष-
सहस्रस्थितिकेषु, उत्कर्षेण पत्योपमस्यासंख्येयभागस्थितिकेषूपद्यते ! ते
खलु भदन्त ! जीवाः, इत्यादिकः सर्वोऽपि प्रश्नः, तथा सर्वाण्यपि उत्तराणि
पर्याप्तोऽसंज्ञिपञ्चेन्द्रियतिर्यग्योनिकप्रकरणवदेव ज्ञातव्यानि, अत एव पूर्वं कथि-
तम्—‘जाव असन्निति’ असंज्ञालापकपर्यन्तमित्यर्थः । वैलक्षण्यं केवलमेतदेव
यत् तत्र प्रकरणे यत्र यत्र नारकेतिपदं दत्तम् तत्र तत्र नागकुमारेतिपदं निवेद्यम्
तथा च नागकुमारपदमन्तर्भाव्यं संपूर्णमपि प्रकरणम् अध्येतव्यमिति । अथ प्रस्तुत
नागकुमारप्रकरणं प्रस्तूय अधीयते, अथाहि—‘जइ सन्निपंचिदियतिरिक्खजोणिप-

निक जीव जो कि नागकुमारो’ में उत्पन्न होने के योग्य है वह कितने
काल की स्थिति वाले नागकुमारो’ में उत्पन्न होता है ? उत्तर में प्रभु
कहते हैं—हे गौतम ! वह जघन्य से दश हजार वर्ष की स्थितिवाले नाग-
कुमारो’ में और उत्कृष्ट से पत्योपम के असंख्यातवे’ भागप्रमाण स्थिति
वाले नागकुमारो’ में उत्पन्न होता है । इस प्रकार से ‘हे भदन्त ! वे
जीव एक समय में वहां कितने उत्पन्न होते हैं’ इत्यादि रूप सब प्रश्न
और सब उत्तर पर्याप्त असंज्ञी पञ्चेन्द्रिय तिर्यग्योनिक प्रकरण के अनु-
सार ही जानना चाहिये—इसीलिये ‘जाव असन्निति’ ऐसा सूत्रकारने
कहा है । विशेषता केवल इतनी ही है कि उस प्रकरण में जहां—२
नारक ऐसा पद दिया गया है वहां—वहाँ नागकुमार ऐसा पद रखलेना
चाहिये, तथाच—नागकुमार पदको अन्तर्भावित करके सम्पूर्ण प्रकरण
यहां लगाना चाहिये । अथ गौतम प्रभु से ऐसा पूछते हैं—‘जइ सन्नि

योग्य छे, ते केटला ङाणनी स्थितिवाणा नागकुमारोमां उत्पन्न थाय छे ? आ-
प्रश्नना उत्तरमां प्रभु कहे छे के-डे गौतम ! ते जघन्यथी दस हजार वर्षानी
स्थितिवाणा नागकुमारोमां अने उत्कृष्टथी पत्योपमना असंख्यातमां भाग-
प्रमाण स्थितिवाणा नागकुमारोमां उत्पन्न थाय छे. आ रीते डे लगवन् ते
लुवे अेक समयमां त्यां केटला उत्पन्न थाय छे ? विगेरे तमास प्रश्नो अने
तेना उत्तरो पर्याप्त असंज्ञी पञ्चेन्द्रिय तिर्यग्योनिवाणा प्रकरणमां कइया
प्रमाणे ज समयवुं. अे माटे ‘जाव असन्निति’ अे प्रमाणे सूत्रकारे कहुं
छे. विशेषणवुं केवण अेटवुं ज छे के-ते प्रकरणमां जयां जयां नारक अे
प्रमाणेवुं पठ आपवामां आव्युं होय त्यां त्यां आ प्रकरणमां नागकुमार पठ
भूझीने समय प्रकरण अडि समय लेवुं.

हुवे गौतमस्वामी प्रभुने अेवुं पूछे छे के—‘जइ सन्निपंचिदियतिरिक्ख-
जोणिपंचितो चववज्जति’ डे लगवन् जे नागकुमारो संज्ञी पञ्चेन्द्रिय तिर्य-

भंते । जीवा एगसमए केवइया उववज्जंति' ते खलु भदन्त ! जीवा एकसवयेन-
 एकस्मिन् समये कियन्तो नागकुमारावासे उत्पद्यन्ते इति प्रश्नः । उत्तरमाह—'अव-
 सेसो सो चेव असुरकुमारेसु उववज्जमाणस्स गमगो भाणियव्वो जाव भवादेशोत्ति'
 अवशेषः स एव असुरकुमारेषूत्पद्यमानस्य पर्याप्तसंज्ञिपञ्चेन्द्रियतिर्यग्योनिकस्य
 गमको भणितव्यो यावद्भवादेश इति । असुरकुमारवक्तव्यतायां संज्ञिपञ्चेन्द्रिय-
 तिर्यग्योनिकवदेव अत्रापि सर्वं वाच्यम् भवादेशपर्यन्तमिति । तथाहि—ते—असं-
 ख्यातवर्षायुष्कसंज्ञिपञ्चेन्द्रियतिर्यग्योनिकजीवाः ये नागकुमारावासे समुत्पत्ति-
 योग्या स्ते एकसमयेन कियन्तो नागकुमारावासे उत्पद्यन्ते इति प्रश्नस्य जघ-
 न्येन एको वा द्वौ वा त्रयो वा समुत्पद्यन्ते, उत्कर्षेण तु संख्याता उत्पद्यन्ते २ ।
 तेषां जीवानां शरीराणि कीदृशसंहननयुक्तानि भवन्ति गौतम ! वज्रऋषभनाराच-

की स्थिति कुछ कम दो पल्लोपम की है ? अब गौतम प्रभु से ऐसा
 पूछते हैं—'ते णं भंते ! जीवा एगसमएणं०' हे भदन्त वे जीव एकसमय में
 वहाँ नागकुमारावास में कितने उत्पन्न होते हैं इसके उत्तर में प्रभु कहते
 हैं—हे गौतम ! जघन्य से वहाँ एक अथवा दो अथवा तीन उत्पन्न होते
 हैं, और उत्कृष्ट से संख्यात उत्पन्न होते हैं—इस प्रकार—'अवसेसो सो
 चेव असुरकुमारेसु उववज्जमाणस्स गमो' भाणियव्वो जाव भवादे-
 सोत्ति'—असुरकुमारों में उत्पन्न होने वाले असंख्यात वर्ष की आयु-
 वाले तिर्यक्षों का पाठ यावत् भवादेश तक का यहाँ पूरा का पूरा
 कहना चाहिये । २

अब गौतम पुनः प्रभु से ऐसा पूछते हैं—हे भदन्त ! उन जीवों के
 शरीर कैसे संहनन वाले होते हैं ? इसके उत्तर में प्रभु कहते हैं—हे
 गौतम ! उनके शरीर वज्रऋषभनाराच संहनन वाले होते हैं । ३

કંઈક કમ ઝે પલ્લોપમની છે. હવે ગૌતમસ્વામી પ્રભુને એવું પૂછે છે કે—'તે ણં
 ભંતે ! જીવા એગસમણં.' હે ભગવન્ તે જીવો એક સમયમાં ત્યાં નાગકુમારાવા-
 સમાં કેટલા ઉત્પન્ન થાય છે ? આ પ્રશ્નના ઉત્તરમાં પ્રભુ કહે છે કે—હે
 ગૌતમ ! જઘન્યથી ત્યાં એક અથવા બે અથવા ત્રણ ઉત્પન્ન થાય છે. અને
 ઉત્કૃષ્ટથી સંખ્યાત ઉત્પન્ન થાય છે આ રીતે—'અવસેસો સોચેવ અસુરકુમારેસુ
 ઉવવજ્જમાણસ્સ ગમગો ભાણિયવ્વો જાવ ભવાદેસોત્તિ' આ અસુરકુમારોમાં ઉત્પન્ન
 થવાવાળા અસંખ્યાત વર્ષની આયુવાળા તિર્યંચોનો પાઠ યાવત્ ભવાદેશ
 સુધીનો અહિંયાં પૂરે પૂરો કહી લેવો. ૨,

હવે ગૌતમસ્વામી ફરીથી પ્રભુને એવું પૂછે છે કે—હે ભગવન્ તે
 જીવોના શરીરો કયા સંહનનવાળા હોય છે ? આ પ્રશ્નના ઉત્તરમાં પ્રભુ

संज्ञानानि ३। अवगाहना जघन्येन धनुः पृथक्त्वम्, उत्कर्षेण षड्गव्यूतिः ४।
तेषां जीवानां शरीराणि समचतुरस्रसंस्थानसंस्थितानि ५। कतिलेश्यास्तेषामिति
चतस्रो लेश्या आद्या इत्युत्तरम् ६। ते जीवाः नो सम्यग्दृष्टयो न वा मिश्रदृष्ट-
योऽपि तु मिथ्यादृष्टयः ७। ते जीवाः न ज्ञानिनोऽपि तु अज्ञानिनः, नियमतो
द्वयज्ञानिनः, मत्त्यज्ञानिनः श्रुताज्ञानिनश्चेति ८। मनोवाक्काययोगवन्त स्ते
जीवाः ९, साकारानाकारोपयोगयुक्ताश्च १०। चतस्रः संज्ञाः आहारभयमैथुन-
परिग्रहाख्या भवन्ति ११। चत्वारः कषायाः, क्रोधमानमाया लोभाः भवन्ति १२।

अवगाहना जघन्य से धनुष पृथक्त्व प्रमाण होती है और उत्कृष्ट
से वह गव्यूति प्रमाण होती है ४

इन जीवों के शरीर समचतुरस्र संस्थान वाले होते हैं ५

इनके चार आदिवाली लेश्याएं होती हैं ६

ये जीव न सम्यग्दृष्टि होते हैं और न मिश्रदृष्टिवाले होते हैं किन्तु
मिथ्या दृष्टि होते हैं ७ वे ज्ञानी भी नहीं होते हैं किन्तु नियम से दो
अज्ञानों वाले होते हैं। मत्त्यज्ञान वाले और श्रुताज्ञान वाले होते हैं।
योगद्वार में इनके मनोवाक्काय ये तीनों योग होते हैं ९ उपयोगद्वार में ये
साकार अनाकार दोनों प्रकार के उपयोग वाले होते हैं १० संज्ञाद्वार
में—ये आहार, भय, मैथुन और परिग्रह इन चारों प्रकार की संज्ञावाले
होते हैं ११। कषायद्वार में इनके क्रोध, मान, माया और लोभ ये चारों

गीतमस्वाभीने कडे छे क-डे गीतम! तेजोना शरीरे वज्रकषलनाराय-
संज्ञननवाणा डोय छे. उ अवगाहना जघन्यथी धनुष पृथक्त्व प्रमाणवाणी
डोय छे. अने उत्कृष्टथी ते छ गव्यूति (भार गाँ) प्रमाणनी डोय छे. ४
आ लोवोना शरीर समचतुरस्र संस्थानवाणा डोय छे. ५ तेने पडेकी
ओटवे क-कृष्ण, नील, कापोत, अने तैजस ओ चार लेश्याओ डोय छे. ६
आ लोवो सम्यग् दृष्टिवाणा के मिश्र दृष्टिवाणा डोता नथी. परंतु तेजो
मिथ्या दृष्टिवाणा न डोय छे. ७ तेजो ज्ञानी डोता नथी परंतु नियमथी
भूति अज्ञान अने श्रुत अज्ञान ओ जे अज्ञानवाणा डोय छे. ८ योगद्वारमां
तेजोने मनोयोग, वचनयोग, अने काययोग, ओ त्रये योग डोय छे, ९
उपयोग द्वारमां तेजो साकार अने अनाकार अने प्रकारना उपयोगवाणा
डोय छे. १० संज्ञाद्वारमां—तेजो आहार, भय, मैथुन, अने परिग्रह आ चारे
प्रकारनी संज्ञावाणा डोय छे. ११, कषाय द्वारमां तेजोने क्रोध, मान, माया,
अने दोष ओ चारे कषाये डोय छे. १२, धन्द्रिय द्वारमां तेजो पांचे धन्द्रि-

इन्द्रियाणि पञ्च १३ । तेषां वेदनाकषायमारणान्तिकास्त्रयः समुद्घाता आद्या-
भवन्ति, समग्रहता अपि त्रियन्ते, असमग्रहता अपि त्रियन्ते १४ । ते साता-
वेदका असातावेदका अपि १५ । स्त्री वेदकाः पुरुषवेदका अपि, नो नपुंसक
वेदकाः १६ । स्थितिः जघन्येन सातिरेका पूर्वकोटिः उत्कर्षेण त्रीणि पत्यो-
पमानि १७ । अध्ययसायाः प्रशस्ता अपि अप्रशस्ता अपि १८ । अनुबन्धो यथैव
स्थितिः, तथा च-पर्याप्तसंज्ञिपञ्चेन्द्रियः कालतः क्रियन्चिरं भवति ? जघन्येन
सातिरेका पूर्वकोटिः, उत्कर्षेण त्रीणि पत्योपमानि १९ । कायसंवेधः-भवादेशेन
द्वे, भवग्रहणे, इति । अथ कालादेशं सूत्रकार एव प्रदर्शयति-‘कालादेशेणं’ इत्यादि
‘कालादेशेणं’ कालादेशेन कालमाश्रित्य ‘जहन्नेणं साइरेगा पुवकोडी’ जघन्येन
सातिरेका पूर्वकोटी, ‘दसहिं वाससहस्सेहिं अबमहिया’ दशभिर्वर्षसहस्रैरभ्यधिका

कषाये होती हैं । १२ इन्द्रिय द्वार में ये पांचों इन्द्रियों वाले होते हैं ।
समुद्घात द्वार में इनके आदि के वेदना, कषाय और मारणान्तिक ये
तीन समुद्घात होते हैं । तथा ये समुद्घात करके भी मरते हैं और विना
समुद्घात किये भी मरते हैं । वेदद्वार में ये स्त्रीवेद वाले और पुरुष
वेदवाले दो वेद वाले होते हैं नपुंसक वेदवाले नहीं होते हैं । इनकी
स्थिति जघन्य से कुछ अधिक एक पूर्वकोटि की होती है, तथा उत्कृष्ट से
तीन पत्योपम की होती है । १७ अध्ययसाय इनके प्रशस्त भी होते हैं
और अप्रशस्त भी होते हैं । १८ अनुबन्ध यहां स्थिति के अनुसार
होता है । १९ कायसंवेध भवादेश से दो भवों को ग्रहण करने रूप एवं
काल से वह जघन्य रूप में दश हजार वर्ष अधिक सातिरेक पूर्वकोटि-
रूप और उत्कृष्ट से ‘दिस्रगाहं पंचवलिओवमाहं’ कुछ कम पांच पत्यो-

येवाणा डोय छे. १३, समुद्घात द्वारमां तेओने पडेवाना वेदना, कषाय,
अने मारणान्तिक ओ त्रणु समुद्घाते डोय छे. तथा तेओ समुद्घात
करीने पणु भरे छे, अने समुद्घात कर्या विना पणु भरे छे. १४, वेद-
द्वारमां तेओ स्त्री वेद अने पुरुष वेद ओम अने प्रकारना वेदवाणा डोय छे.
तेओ नपुंसक वेदवाणा डोता नथी. १५, तेओनी स्थिति जघन्यथी कंठ
वधारे ओक पूर्वकोटिनी छे. तथा उत्कृष्टथी त्रणु पत्योपमनी डोय छे १७,
तेमना अध्ययसाय प्रशस्त पणु डोय छे अने अप्रशस्त पणु डोय छे १८,
अनुबन्ध अहिं स्थिति प्रमाणे समजवे. १९ कायसंवेध-भवादेशथी ओ भवोने
ग्रहणु करवा इय अने अने काणथी ते जघन्य इयमां दस हजार वर्ष अधिक
सातिरेक पूर्वकोटि इय अने उत्कृष्टथी ‘दिस्रगाहं पंचवलिओवमाहं.’ कंठक ओछा

'उकोसेण' उत्कर्षेण 'देसूणाइं पंच पलिओवमाइं' देशोनानि पञ्च पल्योपमानि 'एवइयं जाव करेज्जा' एतावत्कं यावत् सेवेत, एतावन्तं कालं तिर्यग्गतिं नागकुमारगतिं च सेवेत, एतावन्तं कालं तिर्यग्गतीं नागकुमारगतीं च गतिमागतिं च कुर्यादिति । अत्र संवेधपदे कालादेशे देशोनानि पञ्च पल्योपमानि' इति कथितं तत्र पल्योपमत्रयम्—असंख्यातवर्षायुस्तिर्यग्सेवन्धि, देशोनपल्योपमद्वयं च नागकुमारसम्बन्धि, इत्येव देशोनपञ्चपल्योपमप्रमाणं भवतीति २०। इति प्रथमो गमः । १।

द्वितीयगमं दर्शयन्नाह—'सो चेव' इत्यादि । सो चेव जहन्नकालद्विइपसु उचवन्नो' स एव जघन्यकालस्थितिकेषु उपपन्नः, यदि सोऽसंख्यातवर्षायुष्कसंज्ञिपञ्चेन्द्रिय तिर्यग्योनिको जीवः यो नागकुमारेषूपत्पित्सुरेव जघन्यकालस्थितिकनागकुमारेषु समुत्पन्नो भवेत् तदा तस्याऽपि 'एस चेव वक्तव्या' एषैव वक्तव्यता एषैव—प्रथमगमकोक्तव वक्तव्यता सर्वाऽपि वाच्या, प्रथमगमकवदेव परिमाणादारभ्य

पम रूप है इस प्रकार वह जीव इतने काल तक तिर्यग्गति का और नाग कुमार गति का सेवन करता है और इतने ही काल तक वह तिर्यग्गति में एवं नागकुमार गति में गमनागमन करता है । यहां संवेध पद में कालादेश से जो देशोन पांच पल्योपम कहा गया है उसमें तीन पल्योपम असंख्यात वर्षायुवाले तिर्यग्भव सम्बन्धी है, और दो देशोन पल्योपम नागकुमार भव सम्बन्धी है । २० इस प्रकार से यह प्रथम गम है ।

द्वितीय गम को दिखाने के लिये अब सूत्रकार 'सो चेव' इत्यादि सूत्रपाठ कहते हैं—इसमें वे यह समझाते हैं कि—वह संज्ञी पञ्चेन्द्रिय-तिर्यग्योनिक जीव जो कि जघन्य काल की स्थिति वाले नागकुमारों में उत्पन्न होने के योग्य है यदि नागकुमारों में उत्पन्न हो जाता है तो वहां पर वक्तव्यता कहनी चाहिये, अर्थात् परिमाण से लेकर अवादेश तक

पांच पल्योपम प्रमाण्ये छे. आ रीते ते एव अटला ङाण सुधी तिर्यग्गतिनु' अने नागकुमार गतिनु' सेवन करे छे. अने अटला ङा ङाण सुधीन्ते तिर्यग्गतिमां अने नागकुमार गतिमां गमनागमन करे छे. अहियां संवेध पहमां कालादेशथी ने देशोन पांच पल्योपम कहेल छे, तेमां त्रयु पल्योपम तो असंख्यात वर्षानी आयुष्यवणा तिर्यग्गति लव संबधी छे. अने ने देशोन पल्योपम नागकुमार लव संबधी छे. २० आ रीते आ पहेला गम कही छे. १

इसे सूत्रकार नीचे गम कहेवा भाटे 'सो चेव' इत्यादि सूत्रपाठ कहे छे. —तेमां तेमां अने समजवे छे के—ते जघन्यकालनी स्थितिवाणा संज्ञी पञ्चेन्द्रिय तिर्यग्गति योनीवाणा एव के ने नागकुमारोमां उत्पन्न थवाने योग्य छे, ते ने नागकुमारोमां उत्पन्न थय लय तो ते संबधमां अने कथन कहेवु नेधये. अर्थात् परिमाण्ये लधने अवादेश सुधीनु' कथन पहेला गममां

भवादेशपर्यन्तं सर्वमपि वक्तव्यमिति । तत् किं प्रथमद्वितीयवक्तव्यतयोः सर्व-
थैव सादृश्यं ततश्च गणकद्वयप्रदर्शनं निरर्थकम् प्रथमगमकेनैव द्वितीयगमकस्याऽपि
चरितार्थत्वादित्याशङ्क्य प्रथमद्वितीययोर्वैलक्षण्यदर्शनायाऽऽह—‘नवरं’ इत्यादि,
‘नवरं नागकुमारद्विद्वं संवेधं च जाणेज्जा’ नवरम्—केवलं नागकुमारस्य स्थितिं संवेधं
च जानीयात् स्थितिं संवेधं च नागकुमारस्यैव वदेदिति भावः । तथाहि—अत्र
द्वितीयगमके जघन्या नागकुमारस्य स्थितिं दशवर्षसहस्राणि, कायसंवेधस्तु काला-
पेक्षया जघन्या सातिरेकपूर्वकोटिं दशवर्षसहस्राधिका उत्कृष्टतस्तु पुनः पत्योपम-
त्रयं तैरेवाधिकमिति द्वितीयो गमः ।

की वक्तव्यता प्रथम गम के जैसी यहाँ कहने योग्य है, यहाँ इस प्रकार
के कथन से ऐसी आशंका होती है कि यदि प्रथम गम में और द्वितीय
गम में संवेधा सादृश्य है तो फिर दो गमकों का कथन स्वतंत्र रूप से
निरर्थक होता है क्यों कि प्रथम गमक से ही द्वितीय गमक चरितार्थ
हो जाता है तो इस शङ्का की निवृत्ति के लिये ही सूत्रकारने ऐसा कहा
है—कि ‘नवरं नाग कुमारद्विद्वं संवेधं च जाणेज्जा’ कि प्रथम गम में
स्थिति और संवेध को लेकर भिन्नता है अतः सर्वथा सब द्वारों में
सादृश्य नहीं है, यहाँ द्वितीय गम में नागकुमार की स्थिति जघन्य से
और उत्कृष्टसे दश हजार वर्ष की है, तथा काय संवेध काल की अपेक्षा
जघन्य दश हजार वर्ष अधिक सातिरेक पूर्वकोटि रूप है और उत्कृष्ट
से दश हजार वर्ष अधिक तीन पत्योपम का है । इस प्रकार से यह
द्वितीय गम है ।

कह्या प्रमाणेषु अहिं कडेपुं लेधये. अहियां आ रीतना कथनथी ज्येवी शंका
भाय छे के-ले पडेला गममां अने भील गममां जेकदम सरभापणुं डाय
तो पछी जे गमोतुं कथन स्वतंत्र पणुं निरर्थक थछं नय छे. केमके-पडेला
गमना कथनथी भीले गम अस्तितार्थ थछं नय छे.

आ शंकाणा निवारणुं भाटे सूत्रकारे ज्येपुं कहुं छे के—‘नवरं नाग-
कुमारद्विद्वं संवेधं च जाणेज्जा’ पडेला गममां अने भील गममां स्थिति
अने संवेधना विषयमां बुद्धा पणुं छे. जेथी तमांम द्वारेमां सरभा पणुं
नथी. अहिं भील गममां नागकुमारनी स्थिति जघन्य इस डणर वर्षनी
कही छे. तथा कायसंवेध कालनी अपेक्षाये जघन्यथी इस डणर वर्ष अधिक
अने उत्कृष्टथी सातिरेक पूर्वकोटि रूप छे. अने उत्कृष्टथी इस डणर वर्ष
अधिक त्रणुं पत्योपमना कही छे.

आ रीते आ भीले गम समज्यो २

अथ तृतीयं गमं दर्शयति—‘सो चैव उक्कोसकालद्विहएसु उववन्नो’
स एवोत्कृष्टकालस्थितिकेषु उपपन्नः, स एव असंख्यातवर्षायुष्कसंक्षिपञ्चे-
न्द्रियतिर्यग्योनिक एव उत्कृष्टकालस्थितिकनागकुमारेषु देशोनद्विपल्यो-
पमायुष्केषु इत्यर्थः, यदि उत्पन्नो भवेत् तदा—‘तस्स वि एस चैव वत्तव्वया’
तस्यापि—पूर्वोक्तजीवस्यापि विषये एषैव—प्रथमगमकोक्तैव वत्तव्वता वत्तव्वया
भवतीति। ‘णवरं ठिई जहन्नेणं देसुणाइं दो वळिओवमाइं’ नवरम्—केवलमेतदेव
वैलक्षण्यम् किं तद्वैलक्षण्यं तत्राह—‘ठिई जहन्नेणं’ इत्यादि, स्थितिर्जघन्येन देशोने
द्वे पल्योपमे जघन्यायुर्देशोन द्विपल्योपममिति कथनं तु अवसर्पिण्यां सुषमानामकं
द्वितीयारकस्य क्रियत्यपि भागेऽस्तीते असंख्यातवर्षायुष्कं तिर्यञ्चमधिकृत्यास्ति,

तृतीय गम इत्य प्रकार से है—‘सो चैव उक्कोस कालद्विहएसु उववन्नो’
असंख्यात वर्ष की आयुवाला वह संज्ञी पर्याप्त पञ्चेन्द्रिय तिर्यञ्च योनिक
जीव यदि उत्कृष्ट काल की स्थितिवाले नागकुमारों में अर्थात् कुछ कम
दो पल्योपमकी स्थिति वाले नागकुमारों में उत्पन्न होने के योग्य है
और वह इस प्रकार से वहाँ उत्पन्न हो जाता है तो इस सम्बन्ध में भी
‘एस चैव वत्तव्वया’ यही पूर्वोक्त वत्तव्वता समग्र रूप में यहाँ पर
कहनी चाहिये, परन्तु इस वत्तव्वता में और पूर्वोक्त वत्तव्वता में—
प्रथम गम सम्बन्धी वत्तव्वता में जो अन्तर है वह ‘ठिई जहन्ने णं’
इत्यादि के अनुसार है, अर्थात् यहाँ तृतीय गम में स्थितिद्वार में
जघन्य से स्थिति देशोन दो पल्योपम की है, इस प्रकार से जो यहाँ
जघन्य आयु का कथन हुआ है वह अवसर्पिणी काल के द्वितीय सुषमा
नामके आरेके कितनेक भाग व्यतीत हो जाने पर असंख्यात वर्ष की

इसे त्रीण गमनुं कथन करवाभां आवे छे—‘सो चैव उक्कोसकालद्विहएसु
उववन्नो’ असंख्यात वर्षानी आयुष्यवाणे ते संज्ञी पर्याप्त पञ्चेन्द्रिय
तिर्यञ्च योनिवाणे एव ते उत्कृष्टथी कंछक कम जे पल्योपमनी
स्थितिवाणा नागकुमारेभां उत्पन्न थवाने योग्य छे, अने ते
आ रीते त्यां उत्पन्न थर्ष ण्य छे, ते ते संधंधभां पण एस चैव वत्तव्वया’
आ पडेवा गमनुं समग्र कथन अडियां कडेवुं परंतु आ कथनभां अने
पडेवा गमना कथनभां—जे जुदा पणुं छे, ते ‘ठिई जहन्नेणं’ इत्यादि
कथन अनुसार छे. अर्थात्—अडियां आ त्रीण गमभां स्थिति द्वारभां जघ-
न्यथी स्थिति देशोन जे पल्योपमनी छे, आ प्रकारे अडियां जे जघन्य
आयुनुं कथन करेव छे, ते अवसर्पिणी काणना भीण सुषमा नामना आराने
केटोकाक लाग वीति गया पछी असंख्यात वर्षानी आयुष्यवाणा तिर्यञ्चाने

देवामेव तादृशममाणायुष्कत्वात् एतेषामेव च स्वायुः समानदेवायुर्वन्धकत्वेन उत्कृष्टस्थितिकेषु नागकुमारेषूत्पादादिति । 'उक्कोसेणं तिन्नि पलिओवमाइं' उत्कृष्टत स्त्रीणि पल्योपमानि पल्योपमत्रयम् उत्कृष्टायुरेतेषामिति । अत्रोत्कृष्टायुर्यत् पल्योपमत्रयं कथितं तत् देवकुर्वाद्यसंख्यातायुस्तिरश्च आश्रित्य प्रोक्तम् ते च त्रिपल्योपमायुषोऽपि देशोनद्विपल्योपममानमायुर्वन्धन्ति, यतस्ते स्वायुषः समानं हीनतरं वा आयुर्वन्धन्ति किन्तु महत्तरं न बन्धन्ति—इति भावः । 'सेसं तं चेव' शेषं तदेव 'जाव भवादेशोत्ति' यावद्भवादेश इति, शेषम्—स्थित्यतिरिक्तं भवादेशपर्यन्तं सर्वं प्रथमगमवदेव बोद्धव्यम्, । कायसंवेधे कालापेक्षया

आयुवाले तिर्यञ्चको लक्ष्य करके हुआ है, क्योंकि ऐसे तिर्यञ्च ही इस प्रकार की आयुष्क वाले होते हैं। और ये ही अपनी आयु से अधिक देवायु के बन्धक नहीं होते हैं इससे उनका उत्कृष्ट स्थिति वाले ऐसे ही नागकुमारों में उत्पाद होता है। तथा—'उक्कोसेणं तिन्नि पलिओवमाइं' उत्कृष्ट से इनकी आयु तीन पल्योपम की है। यहाँ उत्कृष्ट आयु जो तीन पल्योपम की कही गई है—वह देवकुरु आदि के असंख्यात वर्ष के आयुवाले तिर्यञ्चों को लेकर कही गई है। ये तीन पल्योपम की आयुवाले भी देशोन द्विपल्योपम को आयु का बन्ध करते हैं—क्योंकि वे अपनी आयु के समान आयु का अथवा हीनतर आयु का बन्ध करते हैं—अधिक आयु का बन्ध नहीं करते हैं। 'सेसं तं चेव जाव भवादेशोत्ति' बाकी का भवादेश तक और सब कथन इस स्थिति कथन के सिवाय प्रथम गम के जैसा ज्योंका त्यों है। 'कायसंवेधे' काय-

उद्देशीने कहेल छे. केमके येवा तिर्यंयेञ्च आ प्रकारनी आयुष्यवाणा डोय छे. अने येञ्च पेतानी आयुना समान देवायुने अंध करतार डोय छे. तेथी तेओने उत्पाद उत्कृष्ट स्थितिवाणा नारकामां ज थाय छे. तथा 'उक्कोसेणं तिन्नि पलिओवमाइं' उत्कृष्टथी त्रलु पल्योपमनी तेमनी आयु कही छे. आही जे आ उत्कृष्ट आयु त्रलु पल्योपमनी कही छे, ते देवकुरु विगेरेना असंख्यात वर्षानी आयुष्यवाणा तिर्यंयेने उद्देशीने कहे छे. आ त्रलु पल्योपमनी आयुष्यवाणा पलु देशोन जे पल्योपमनी आयुष्यने अंध करे छे.—केमके तेओ पेतानी आयुष्यनी सरभी आयुष्यने अंध करे छे. वधारे आयुष्यने अंध करता नथी. 'सेसं तं चेव जाव भवादेशोत्ति' आकीतुं भवादेश सुधीतुं तमाम कथन आ स्थिति कथनना विषय शिवायतुं पडेला गमना कथन प्रभाळु जेमनुं तेम समञ्चुं. 'कायसंवेधे' काय संवेधमां काणनी अपेक्षाये

વૈલક્ષણ્યં યદ્વિદ્યતે તદ્દર્શયતિ-‘કાલાદેસેણ’ इत्यादि, ‘कालादेसेणं’ जहन्नेणं
 देसूणाइं चत्वारि पलिओवमाइं’ कालादेशेन जघन्येन देशोनानि चत्वारि पल्यो-
 पमानि, ‘उक्कोसेणं देसूणाइं पंचपलिओवमाइं’ उत्कृष्टतो देशोनानि पञ्च पल्यो-
 पमानि कायसंवेधः कालापेक्षया जघन्येन देशोनचतुःपल्योपमः उत्कृष्टतस्तु
 देशोन पञ्च पल्योपमात्मक इति भावः । ‘एवायं जाव करेज्जा’ एतावन्तं याव
 त्कुर्पात् । एतावदेव कालपर्यन्तं तिर्यग्गतिं नागकुमारगतिं च सोऽसंख्यातवर्षा
 युष्कसंज्ञिषञ्चेन्द्रियतिर्यग्योनिको जीवः नागकुमारेषूत्पित्सुः सेवेत तथा एतावन्त-
 मेव कालं तिर्यग्गतौ नागकुमारगतौ च जमनागमने कुर्पादिति सोऽयं कायसंवेधः
 पञ्चेन्द्रियतिर्यग्योनिकस्य नागकुमारावासे जिगमिषोरिति औघिकः तृतीयो
 गमो भवतीति ३ ।

अथ प्रथमगमत्रिकं निरूप्य द्वितीयत्रिके गमकत्रयं निरूपयन् प्रथमगमं
 दर्शयति-‘सो चेव’ इत्यादि, ‘सो चेव अप्पणा जहन्नकालद्धिओ’ स एवात्मना
 संवेधे म् कालकी अपेक्षा वह जघन्य से देशोन चार पल्योपम का है
 और उत्कृष्ट से वह कायसंवेध ‘देसूणाइं पंच पलिओवमाइं’ कुछ कम
 पांच पल्योपम का है, इस प्रकार इतने काल तक वह असंख्यात वर्ष
 की आयुवाला संज्ञी पञ्चेन्द्रिय तिर्यग्योनिक जीव जो कि नागकुमारों में
 उत्पन्न होने के योग्य है उस तिर्यग्गति का और नागकुमार गति का
 सेवन करता है और इतने ही काल तक वह उसमें गति और आगति
 करता है । इस प्रकार से यह पञ्चेन्द्रिय तिर्यग्योनिक जीव का जो कि
 नागकुमारावास में उत्पन्न होने के योग्य है । औघिक तृतीयगम है । ३।

इस प्रकार से प्रथम गमत्रिक का निरूपण करके अब सूत्रकार
 द्वितीय गमत्रिक का निरूपण करते हुए इसका प्रथम गम प्रकट करते

ते जघन्यथी देशोन चार पल्योपमतुं छे, अने उत्कृष्टथी ते कायसंवेध ‘देसू
 णाइं पंच पलिओवमाइं’ कंछक कम पांच पल्योपमतुं छे. એ રીતે એટલા કાળ
 સુધી તે અસંખ્યાત વર્ષની આયુષ્યવાળો સંજ્ઞી પચેન્દ્રિય તિર્યંચ યોનિવાળો
 જીવ કે જે નાગકુમારોમાં ઉત્પન્ન થવાને યોગ્ય છે. તે એ તિર્યંચ ગતિનું
 અને નાગકુમાર ગતિનું સેવન કરે છે. અને એટલા જ કાળ સુધી તે તેમાં
 ગતિ અને આગતિ-અવર જવર કરતો રહે છે. આ રીતે આ પચેન્દ્રિય
 તિર્યંચ યોનિવાળા જીવનો કે જે નાગકુમારાવાસમાં ઉત્પન્ન થવાને યોગ્ય
 છે, તે સંખંધી ઔઘિક ત્રીજો ગમ કહ્યો છે. ૩

આ રીતે પહેલા ત્રણ ગમોનું નિરૂપણ કરીને હવે સૂત્રકાર

जघन्यकालस्थितिको जातः, स एवासंख्यातवर्षायुष्क संज्ञिपञ्चेन्द्रियतिर्यग्योनिकः स्वयं जघन्यकालस्थितिकोऽथ च नागकुमारावासे उत्पद्यन्ते 'तस्सवि तिसु वि गमएसु' तस्यापि त्रिष्वपि गमकेषु 'जहेव असुरकुमारेसु उववज्जमाणस्स जहन्नकालद्धिइयस्स तहेव निरवसेसं' यथैव असुरकुमारेष्वप्यद्यमानस्य जघन्यकालस्थितिकस्य तथैव निरवशेषम् स्वयं जघन्यकालस्थितिकस्य असंख्यातवर्षायुष्क संज्ञिपञ्चेन्द्रियतिर्यग्योनिकस्य नागकुमारावासे जिगमिषोर्वक्तव्येति । असुरकुमारप्रकरणं चैत्थम्—स एवासंख्यात वर्षायुष्कसंज्ञिपञ्चेन्द्रियतिर्यग्योनिकः आत्मना जघन्यकालस्थितिको जातः स जघन्येन दशवर्षसहस्रस्थितिकेषु उत्कर्षेण सातिरेकपूर्वकोटया-

हैं—'सो चेव अप्पणा जहन्नकालद्धिओ' हे भदन्त ! यदि वह असंख्यात कालकी स्थितिवाला संज्ञी पञ्चेन्द्रिय तिर्यग्योनिक जीव जो कि जघन्य कालकी स्थिति को लेकर के उत्पन्न हुआ है और वह नागकुमार के आवास में उत्पन्न होने के योग्य है, तो यहां पर भी 'तिसु वि गमएसु' उसके तीनों गमको में 'जहेव असुरकुमारेसु उववज्जमाणस्स जहन्नकालद्धिइयस्स तहेव निरवसेसं' असुरकुमारों में उत्पन्न होने वाले जघन्य काल की स्थिति संपन्न असंख्यातवर्षायुष्क संज्ञी पञ्चेन्द्रियतिर्यग्योनिक जीव की वक्तव्यता जैसी वक्तव्यता पूरी की पूरी जाननी चाहिये, यह वक्तव्यता असुरकुमार के प्रकरण में कही गई है, वह असुरकुमार प्रकरण इस प्रकार से है—जैसे वह असंख्यात वर्षायुष्क संज्ञी पञ्चेन्द्रिय तिर्यग्योनिक जीव जो कि जघन्य काल की स्थिति में

भील त्रषु गमेतुं निरुपषु करतां भील त्रषु गम पैकी तेना पडेत्ते गम प्रगट करे छे. 'सो चेव अप्पणा जहन्नकालद्धिओ' हे भगवन् असंख्यात कालकी स्थिति वाणे संज्ञी पञ्चेन्द्रिय तिर्यग्योनिवाणे एव के जे जघन्य वर्षानी स्थितिथी उत्पन्न थयो छे, अने ते नागकुमारना आवासमां निवासमां उत्पन्न थवाने योग्य छे. ते ते संप्रधमां पषु 'तिसु वि. गमएसु' तेना त्रषु गमेमां 'जहेव असुरकुमारेसु उववज्जमाणस्स जहन्नकालद्धिइयस्स तहेव निरवसेसं' असुरकुमारोमां उत्पन्न थवावाणा जघन्यकालकी स्थितिवाणा असंख्यात वर्षानी आयुष्यवाणा संज्ञी पञ्चेन्द्रिय तिर्यग्योनिवाणा एवना कथन प्रमाणेतुं तमां कथन पुरेपुरं समज्जुं. आ कथन असुरकुमारना प्रकरणमां कहेल छे ते असुरकुमारोतुं प्रकरण आ प्रमाणे छे—ते असंख्यात वर्षानी आयुष्यवाणे संज्ञी पञ्चेन्द्रिय तिर्यग्योनिवाणे एव

युष्केषुत्पद्यन्ते ते खलु भदन्त । जीवा एकसमयेन कियन्तो नागकुमारावासे
समुत्पद्यन्ते जघन्येन एको वा द्वौ वा त्रयो वा उत्कर्षेण संख्याता उत्पद्यन्ते एत-
द्व्यतिरिक्तं सर्वं भवादेशपर्यन्तम् असुरकुमारप्रकरणवदेन ज्ञातव्यम् नवर शरीरा-
वगाहना नागकुमारेषुत्पित्मूनां जघन्येन धनुःपृथकताम् उत्कृष्टतः सातिरेकं धनुः

उत्पन्न हुआ है जघन्य से दश हजार वर्ष की स्थिति वाले असुरकु-
मारों में और उत्कृष्ट से सातिरेक पूर्वकोटि की आयुवाले असुरकुमारों
में उत्पन्न होता है इसी प्रकार से यहाँ पर भी यही समझना चाहिये
कि वह जघन्य काल की स्थिति वाला असंख्यात वर्षायुष्कसंज्ञीपञ्चे
न्द्रिय जीव यदि नागकुमारावास में उत्पन्न होता है तो वह जघन्य से
दश हजार वर्ष की स्थिति वाले नागकुमारों में और उत्कृष्ट से साति-
रेक पूर्वकोटि की आयुवाले नागकुमारों में उत्पन्न होता है, अब गौतम
प्रभु से ऐसा पूछते हैं कि हे भदन्त ! वे जीव नागकुमारों में एक समय
में कितने उत्पन्न होते हैं ? तो प्रभु इसके उत्तर में उनसे कहते हैं—
हे गौतम ! ऐसे वे जीव वहाँ नागकुमारावास में एक समय में एक
अथवा दो अथवा तीन उत्पन्न होते हैं और उत्कृष्ट से संख्यात उत्पन्न
होते हैं । इत्यादि सब कथन भवादेश तक असुरकुमार प्रकरण के जैसा
ही जानना चाहिये, परन्तु शरीरावगाहना आदि को लेकर जो विशे-
षता है वह इस प्रकार से है—जो नागकुमारों में उत्पन्न होनेके योग्य

के जे जघन्य कालनी स्थितिवाणामां उत्पन्न थवाने योग्य छे, जघन्यथी इस
हजार वर्षनी स्थितिवाणा असुरकुमारोमां अने उत्कृष्टथी सातिरेक पूर्वकोटिनी
आयुष्यवाणा असुरकुमारोमां उत्पन्न थाय छे, जेज प्रभाषे अडियां पणु जेभज
समजपुं के—ते जघन्य कालनी स्थितिवाणो असंख्यात वर्षनी आयुष्यवाणो
संज्ञी पंचेन्द्रिय तिर्यंज लव जे नागकुमारवासमां उत्पन्न थाय छे, तो ते
जघन्यथी इस हजार वर्षनी स्थितिवाणा नागकुमारोमां अने उत्कृष्टथी सातिरेक
पूर्वकोटिनी आयुष्यवाणा नागकुमारोमां उत्पन्न थाय छे, शरीथी गौतमस्वामी
प्रभुने जेवुं पूछे छे के—हे भगवन् ते लवो नागकुमारोमां जेक समयमां
केटसा उत्पन्न थाय छे ? तो प्रभु आ प्रश्नना उत्तरमां तेमने कहे छे के—हे
गौतम जेवा ते लवो त्यां नागकुमारावासमां जेक समयमां जेक अथवा जे
अथवा उ त्रणु उत्पन्न थाय छे, अने उत्कृष्टथी संख्यात उत्पन्न थाय छे, आ
कथन शिवायतुं भाडीतुं तमाम कथन भवादेश सुधीतुं असुरकुमार प्रकरणमां
कहा प्रभाषे ज समजपुं, परंतु शरीरनी अवगाहना विगेरे संजंधी जे विशेष
पणुं छे, ते आ प्रभाषे छे—नागकुमारोमां उत्पन्न थवाने योग्य असंख्यात

સહસ્રમ્ સ્થિતિર્જઘ-યોત્કૃષ્ટાઘ્યાં સાતિરેકા પૂર્વકોટિઃ, અનુબન્ધોઽપિ જઘન્યોત્કૃષ્ટાઘ્યાં સાતિરેકપૂર્વકોટિષમાણક એવ કાલાપેક્ષયા જઘન્યેન દશવર્ષસહસ્રાતિરેકા પૂર્વકોટિઃ, ઉત્કૃષ્ટતઃ સતિરેકે દ્વે પૂર્વકોટી, એતાવત્કાલપર્યન્તં તિર્યગ્ગતિં નાગકુમારગતિં ચ સેવેત તથા એતાવન્તમેવ કાલ તિર્યગ્ગતૌ નાગકુમારગતૌ ચ ગમનાગમને કુર્યાદિતિ અસુરકુમારપ્રકરણસંવલિતનાગકુમારસ્ય ચતુર્થો ગમઃ ૪।

અસંખ્યાત વર્ષાયુષ્ક સંજ્ઞી પચ્ચેન્દ્રિય તિર્યગ્ચોનિક જીવ હૈં અને શરીર કી અવગાહના જઘન્ય સે ઘનુષ્ પૃથક્ત્વ રૂપ ઓર ઉત્કૃષ્ટ સે સાતિરેક ઘનુઃસહસ્રરૂપ હોની હૈં । સ્થિતિ જઘન્ય ઓર ઉત્કૃષ્ટ સે સાતિરેક કુછ અધિક પૂર્વકોટિ રૂપ હોતી હૈં તથા અનુબન્ધ મી સ્થિતિ કે અનુસાર હી જઘન્ય ઓર ઉત્કૃષ્ટ સે સાતિરેક પૂર્વકોટિ રૂપ હી હોતા હૈં, તથા કાયસંવેધ કાલ કી અપેક્ષા સે જઘન્ય રૂપ મેં દશ હજાર વર્ષ અધિક સાતિરેક પૂર્વ કોટિ રૂપ ઓર ઉત્કૃષ્ટ સે વહ સાતિરેક દો પૂર્વકોટિ રૂપ હોના હૈં, ઇતને કાલ તક વહ અસંખ્યાત વર્ષાયુષ્ક સંજ્ઞી પચ્ચેન્દ્રિય તિર્યગ્ચોનિક જીવ તિર્યગ્ચ ગતિ કા ઓર નાગકુમાર ગતિકા સેવન કરતા હૈં ઓર ઇતને હી કાલ તક વહ અનેમેં ગમનાગમન કરતા હૈં । હસ પ્રકાર સે વહ અસુરકુમાર પ્રકરણ સે સંવલિત-મિશ્રિત નાગકુમાર કા ચતુર્થ ગમ હૈં । ૪

હસ પ્રકાર યદિ વહ જઘન્ય કાલ કી સ્થિતિવાલા અસંખ્યાત વર્ષાયુષ્ક સંજ્ઞી પચ્ચેન્દ્રિય તિર્યગ્ચોનિક જીવ જઘન્ય કાલ કી સ્થિતિવાલે

વર્ષની આયુષ્યવાળો સંજ્ઞી પચ્ચેન્દ્રિય તિર્યગ્ચોનિક જે જીવ છે, તેના શરીરની અવગાહના જઘન્યથી ઘનુઃપૃથક્ત્વ રૂપ અને ઉત્કૃષ્ટથી સાતિરેક કંઈક વધારે પૂર્વકોટિ રૂપ હોય છે. તથા અનુબન્ધ પણ સ્થિતિના કથન પ્રમણે જઘન્ય અને ઉત્કૃષ્ટથી સાતિરેક પૂર્વકોટિ રૂપ હોય છે. તથા કાયસંવેધ કાળની અપેક્ષાએ જઘન્ય રૂપથી દસ હજાર વર્ષ અધિક સાતિરેક પૂર્વકોટિ રૂપ અને ઉત્કૃષ્ટથી તે સાતિરેક જે પૂર્વકોટિ રૂપ હોય છે. આટલા કાળ સુધી તે અસંખ્યાત વર્ષની આયુષ્યવાળો સંજ્ઞી પચ્ચેન્દ્રિય તિર્યગ્ચ યોનિવાળો જીવ તિર્યગ્ચ ગતિનું અને નાગકુમાર ગતિનું સેવન કરે છે. અને એટલાજ કાળ સુધી તે તેમાં ગમનાગમન કરે છે. આ રીતે આ અસુરકુમાર પ્રકરણની સમાનતાવાળા આ નાગકુમારપ્રકરણને ચોથો ગમ કહ્યો છે, ૪

પાંચમો ગમ આ પ્રમાણે છે—જે તે જઘન્ય કાળની સ્થિતિવાળો અસંખ્યાત વર્ષની આયુષ્યવાળો સંજ્ઞી પચ્ચેન્દ્રિય તિર્યગ્ચ યોનિવાળો જીવ જઘન્ય

स एव जघन्यकालस्थितिको जीवो जघन्यकालस्थितिकनागकुमारावासे समुत्प-
द्येत तदा तत्रापि एषैव वक्तव्यता निरवशेषा भणितव्येति पञ्चमो गमः ५।

स एव स्वयं जघन्यकालस्थितिको जीव उत्कृष्टकालस्थितिकनाग-
कुमारावासे जायते तदा तस्यापि पूर्वप्रदर्शितरीत्यैव सर्वाऽपि वक्तव्यता
वक्तव्येति, नवरं कालापेक्षया जघन्योत्कृष्टाभ्यां सातिरेके द्वे पूर्वकोटी एताव-
त्कालपर्यन्तं स्येव तथा एतावत्कालपर्यन्तं गमनागमने कुर्यादिति षष्ठो गमः ६।

अथ तृतीयत्रिकं दर्शयितुमाह—‘सो चेव’ इत्यादि, ‘सो चेव अप्पणा उक्कोस-
कालट्टिइओ जाओ’ स एव आत्मनोस्कर्षकालस्थितिको जातः, स एव संख्यातवर्षा-

नागकुमारों के आवास में उत्पन्न होता है तो उस सम्बन्ध में भी पूर्व-
प्रदर्शित रीति के अनुसार ही समस्त वक्तव्यता यहां वक्तव्य होती है
यह पांचवा गम है

वही जीव जघन्य काल की स्थितिवाला उत्कृष्ट काल की स्थिति-
वाले नागकुमारों के आवासोंमें उत्पन्न होता है तब उसके संबन्ध में
भी पूर्व प्रदर्शित रीतिके अनुसार ही सभी वक्तव्यता समझ लेनी
चाहिए परन्तु जहां पर दोनों में भिन्नता आती है वह इस प्रकार से
है—काल की अपेक्षा वह जघन्य और उत्कृष्ट से सातिरेक दो पूर्वकोटि
तक उस तिर्यग्गति का और नागकुमार गति का सेवन करता है
और इतने ही काल तक वह उस गति में गमनागमन करता है।
ऐसा यह छटा गमक है।

अब सूत्रकार तृतीय त्रिक को प्रकट करने के लिये ऐसा कहते हैं—
‘सो चेव अप्पणा उक्कोसकालट्टिइओ जाओ’ यदि वह असंख्यात वर्षा-

काणनी स्थितिवाणा नागकुमारोना आवासमां उत्पन्न थाय छे तो ते संभ-
धमां पणु पडेला कडेल रीत प्रभाण्णे न सधणुं कथन अहिं कडेवुं नेधणे
अे रीते आ पांचमे गम कहे छे. ५

इवे छट्टो गम कडेवामां आवे छे—जघन्य काणनी स्थितिवाणा एवं
उत्कृष्ट काणनी स्थितिवाणा नागकुमारोना आवासोमां उत्पन्न थाय छे. तो ते
संभधी पणु पडेला कहे प्रभाण्णेनी रीतथी न तमाम कथन समणुं लेवुं
परंतु नयां अे कथन करतां अन्नेमां बुदां पणु आवे छे, ते आ प्रभाण्णे
छे,—काणनी अपेक्षाथी ते जघन्य अने उत्कृष्टथी सातिरेक अे पूर्वकोटि सुधी
ते तिर्यग् गतितुं अने नागकुमार गतितुं सेवन करे छे. अने अेटला न
काण सुधी ते अे गतिमां गमनागमन करे छे, आ रीते आ छट्टो गम छे. ६

इवे सूत्रकार त्रीण त्रिकने अताववा माटे नीअे प्रभाण्णे सूत्रपाठ कडे
छे—‘सो चेव अप्पणा उक्कोसकालट्टिइओ जाओ’ अे ते असंख्यात वर्षानी

युष्क संज्ञीपञ्चेन्द्रियतिर्यग्योनिकः आत्मना स्वयम् उत्कृष्टकालस्थितिमान् स च नागकुमारावासे उत्पत्तिर्नागकुमारावासे जातः—समुत्पन्नो भवेत् तदा 'तस्स वि तहेव तिन्नि गमगा जहा असुरकुमारस्स उववज्जमाणस्स' तस्यापि तथैव त्रयो गमका यथा असुरकुमारेषूपत्तयमानस्य येन प्रकारेण असुरकुमारेषु समुत्पद्यमानस्य स्वयमुत्कृष्टकालस्थितिकस्य त्रयो गमकाः प्रदर्शिता सन्तैवेहापि—उत्कृष्टकालस्थितिक-जीवस्य नागकुमारावासे उत्पत्तिरिति एवो गमः १ । उत्कृष्टकालस्थितिकपञ्चेन्द्रिय-तिर्यग्योनिकस्य जघन्यकालस्थितिकनागकुमारावासे समुत्पत्तिरिति द्वितीयो गमः २ ।

युष्क संज्ञीपञ्चेन्द्रियतिर्यग्योनिक जीव उत्कृष्ट काल की स्थिति को लेकर उत्पन्न हुआ है और वह नागकुमारावास में उत्पन्न होने के योग्य है तो 'तस्स वि तहेव तिन्नि गमगा जहा असुरकुमारस्स उववज्जमाणस्स' इसके सम्बन्ध में भी असुरकुमारों में उत्पन्न होने वाले असंख्यात वर्षा-युष्क संज्ञी पञ्चेन्द्रिय तिर्यग्योनिक जीव के तीन गमकों के जैसी तीन गमक कहना चाहिये, अर्थात् जिस प्रकार असुरकुमारों में उत्पन्न होने के योग्य असंख्यात वर्षायुष्क संज्ञी पञ्चेन्द्रिय तिर्यग्योनिक जीव के तीन गमक पहिले प्रकट किये गये हैं, उसी प्रकार से यहां पर भी उत्कृष्ट कालकी स्थिति वाले उस संज्ञी पर्याप्त पञ्चेन्द्रिय तिर्यग्योनिक जीव को नागकु-मारावास में उत्पत्ति होने रूप प्रथम गम, तथा उत्कृष्ट काल की स्थिति वाले उस संज्ञी पर्याप्त पञ्चेन्द्रिय तिर्यग्योनिक जीव की जघन्यकाल की

आयुष्यवाणे। संज्ञी पञ्चेन्द्रिय तिर्यग्योनिवाणे। एवं उत्कृष्ट काणनी स्थितिथी उत्पन्न थये छे, अने ते नागकुमारावासोमां उत्पन्न थवाने योग्य होय तो। 'तस्स वि तहेव तिन्नि गमगा जहा असुरकुमारस्स उववज्जमाणस्स' अे संभंधमां पणु असुरकुमारोमां उत्पन्न थवावाणा असंख्यात वर्षानी आयुष्यवाणा संज्ञी पञ्चेन्द्रिय तिर्यग्योनिवाणा एवनां त्रणु गमे। प्रमाणेना त्रणु गमके समन्वा जेधये। अर्थात् जे रीते असुरकुमारोमां उत्पन्न थवाने योग्य असंख्यात वर्षानी आयुष्यवाणा संज्ञी पञ्चेन्द्रिय तिर्यग्योनिवाणा एवना संभंधमां त्रणु गमके पडेला छेलेला छे। अेज रीते अहियां पणु उत्कृष्ट काणनी स्थितिवाणा ते संज्ञी पर्याप्त पञ्चेन्द्रिय तिर्यग्योनिवाणा एवने नागकुमारावासमां उत्पन्न थवा इप पडेला गम समन्वये तथा उत्कृष्ट काणनी स्थितिवाणा ते संज्ञी पर्याप्त पञ्चेन्द्रिय तिर्यग्योनिवाणा एवनी जघन्य काणनी स्थिति वाणा नागकुमारावासमां उत्पन्न थवा इप भीले

एवमुत्कृष्टकालस्थितिकृजीवस्य उत्कृष्टकालस्थितिकृनागकुमारावासे स्थितिरिति तृतीयो गमः ३। एवं क्रमेण असुरकुमारवदेव नागकुमारेऽपि त्रयो गमाः वेदितव्याः। 'नवरं नागकुमारद्विं संवेहं च जाणेज्जा' नवरम्-केवलं वैलक्षण्यमसुरकुमारापेक्षया नागकुमारस्थितिं कायसंवेधं च जानीयात्-वदेदिति। 'सेसं तं चेव' शेषं तदेव यदसुरकुमारप्रकरणे कथितमिति सप्तमाष्टमनवमगमा भवन्ति ? इति ॥

अथ संख्यातवर्षायुष्कसंज्ञितिर्यञ्चमधिकृत्याह- 'जइ संखेज्जवासाउयसन्निपंचिदियतिरिक्खजोणिएहिंतो उवधज्जंति' यदि संख्यातवर्षायुष्कसंज्ञिपञ्चेन्द्रियतिर्यग्योनिकेभ्य आगत्य नागकुमारेऽप्यवन्ते तदा- 'किं पज्जत्तसंखेज्जवासाउयसन्निपंचि-

स्थिति वाले नागकुमारावास में उत्पत्ति होने रूप द्वितीयगम, तथा उत्कृष्ट काल की स्थिति वाले उस तिर्यग्योनिक जीव की उत्कृष्ट काल की स्थितिवाले नागकुमारावास में उत्पत्ति होने रूप तृतीय गम-इस प्रकार से ये तीन गम इसके नागकुमारावास में असुरकुमार के जैसे ही जानना चाहिये, 'नवरं नागकुमारद्विं संवेहं च जाणेज्जा' परन्तु यहां के इस प्रकरण में जो उस प्रकरण से भिन्नता है वह इस प्रकार से है कि असुरकुमार की स्थिति और कायसंवेध से नागकुमार की स्थिति और कायसंवेध में भिन्नता है- 'सेसं तं चेव' बाकी की और सब यहां का कथन जैसा असुरकुमार प्रकरण में कहा गया है वैसा ही है। इस प्रकार से खातवां-आठवां और नौवां गम जानना चाहिये,

अब गौतम संख्यात वर्ष की आयुवाले संज्ञी पञ्चेन्द्रिय तिर्यञ्च को लेकर प्रभु से इस प्रकार पूछते हैं- 'जइ संखेज्जवासाउयसन्निपंचिदिय-

गम समञ्जे तथा उत्कृष्ट कालनी स्थितिवाणा ते तिर्यञ्च येनिवाणा एवनी उत्कृष्टकालनी स्थितिवाणा नागकुमारावासमां उत्पत्ति थवा इय त्रीणे गम छे.-
आ रीतना आ त्रणु गमे तेना नागकुमारावासमां असुरकुमाराना प्रकरणमां कहेल त्रणु गमे प्रमाणे समञ्जा 'नवरं नागकुमारद्विं संवेहं च जाणेज्जा' परंतु अहिंना आ प्रकरणमां ते प्रकरण इतरां ने लिखणुं छे. ते आ रीते छे. के-असुरकुमारनी स्थिति अने कायसंवेधथी नागकुमारनी स्थिति अने कायसंवेध भिन्न छे. 'सेसं तं चेव' जाकीनुं पीणु तमाम अहिनुं कथन नेवी रीते असुरकुमारना प्रकरणमां कहेवामां आवेद छे, तेज प्रमाणेनुं छे. आ रीते आ सातमे, आठमे अने नवमे अने त्रणु गमे समञ्जा. ७-८-९
इवे गौतमस्वामी संख्यात वर्षनी आयुष्यवाणा संज्ञी पञ्चेन्द्रिय तिर्यञ्च-
यना संभंधमां प्रभुने आ रीते पूछे छे के- 'जइ संखेज्जवासाउयसन्निपंचि-

द्वियतिरिक्खजोणिएहिंतो उववज्जंति' किं पर्याप्तसंख्यातवर्षायुष्कसंज्ञिपञ्चेन्द्रियतिर्यग्योनिकेभ्य आगत्योत्पद्यन्ते अथवा 'अपञ्जत्तसंखेज्जवासाउयसन्निपंचिद्वियतिरिक्खजोणिएहिंतो उववज्जंति' अपर्याप्तसंख्यातवर्षायुष्कसंज्ञिपञ्चेन्द्रियतिर्यग्योनिकेभ्य आगत्य समुत्पद्यन्ते किमिति प्रश्नः । भगवानाह—'गोयमा' इत्यादि, 'गोयमा' हे गौतम ! 'पञ्जत्तसंखेज्जवासाउयसन्निपंचिद्वियतिरिक्खजोणिएहिंतो उववज्जंति' पर्याप्तसंख्यातवर्षायुष्कसंज्ञिपञ्चेन्द्रियतिर्यग्योनिकेभ्य आगत्योत्पद्यन्ते 'णो अपञ्जत्तसंखेज्जवासाउयसन्निपंचिद्वियतिरिक्खजोणिएहिंतो उववज्जंति' नो—नैत्र गौतम ! अपर्याप्तसंख्यातवर्षायुष्कसंज्ञिपञ्चेन्द्रियतिर्यग्योनिकेभ्य आगत्य समुत्पद्यन्ते इत्युत्तरम् । 'पञ्जत्तसंखेज्जवासाउयसन्निपंचिद्वियतिरिक्ख-

तिरिक्खजोणिएहिंतो उववज्जंति' हे भइन्त ! यदि वे संख्यात वर्ष की आयुवाले संज्ञी पञ्चेन्द्रिय तिर्यञ्चों से आकरके उत्पन्न होते हैं तो 'किं पञ्जत्तसंखेज्जवासाउयसन्निपंचिद्वियतिरिक्खजोणिएहिंतो उववज्जंति' क्या वे नागकुमार पर्याप्त संख्यातवर्षायुष्क संज्ञी पञ्चेन्द्रिय तिर्यञ्चों से आकरके उत्पन्न होते हैं या अपर्याप्त संख्यात वर्षायुष्क संज्ञी पञ्चेन्द्रिय तिर्यञ्चों से आकरके उत्पन्न होते हैं ? इसके उत्तर में प्रभु कहते हैं—'गोयमा' हे गौतम ! 'पञ्जत्त संखेज्जवासाउय सन्नि पं०' वे पर्याप्त संख्यात वर्षायुष्क संज्ञी पञ्चेन्द्रिय तिर्यञ्चों से आकरके उत्पन्न होते हैं 'णो अपञ्जत्त संखेज्जवासा०' अपर्याप्त संख्यातवर्षायुष्क संज्ञी पञ्चेन्द्रिय तिर्यञ्चों से आकरके उत्पन्न नहीं होते हैं । अब गौतम प्रभु से पुनः ऐसा पूछते हैं—पञ्जत्तसंखेज्जवासाउयसन्निपंचिद्वियतिरिक्ख-

द्वियतिरिक्खजोणिएहिंतो उववज्जंति' हे भगवन् संख्यात वर्षानी आयुष्यवाणा संज्ञी पञ्चेन्द्रिय तिर्यञ्च एवा ते एवे संख्यात वर्षानी आयुष्यवाणा संज्ञी पञ्चेन्द्रियपण्णामांथी आवीने उत्पन्न थाय छे तो 'किं पञ्जत्तसंखेज्जवासाउय सन्नि पंचिद्वियतिरिक्खजोणिएहिंतो उववज्जंति' शुं तेओ पर्याप्त संख्यात वर्षानी आयुष्यवाणा संज्ञी पञ्चेन्द्रिय तिर्यञ्चोमांथी आवीने नागकुमारोमां उत्पन्न थाय छे, के—अपर्याप्त संख्यात वर्षानी आयुष्यवाणा संज्ञी पञ्चेन्द्रिय तिर्यञ्चोमांथी आवीने नागकुमारोमां उत्पन्न थाय छे ? आ प्रश्नना उत्तरमां प्रभु गौतमस्वामीने कडे छे के—'गोयमा !' हे गौतम ! पञ्जत्तसंखेज्जवासा० सन्नि पं०' तेओ पर्याप्त संख्यात वर्षानी आयुष्यवाणा संज्ञी पञ्चेन्द्रिय तिर्यञ्चोमांथी आवीने उत्पन्न थाय छे, 'णो अपञ्जत्त संखेज्जवासा०' अपर्याप्त संख्यात वर्षानी आयुष्यवाणा संज्ञी पञ्चेन्द्रिय तिर्यञ्च एवोमांथी आवीने उत्पन्न थाय थता नथी. हेवे गौतमस्वामी इरीथी पूछे छे के—'पञ्जत्त संखेज्ज

जोगिए णं भंते ! पर्याप्तसंख्यातवर्षायुक्तसंज्ञी पञ्चेन्द्रियतिर्यग्योनिकः खलु भदन्त । 'जे भविए नागकुमारेसु उववज्जिजत्तम्' यो भव्यो-भवितुं योग्यो नागकुमारेषूत्पत्तुम्, 'से णं भंते !' स खलु भदन्त ! 'केवइयकालद्विइएसु उववज्जे व्जा' कियत्कालस्थितिकेषु उत्पद्येत कियत्कालस्थितिकनागकुमारावासे तेषां पर्याप्ताद्यादिविशेषणवतां तिर्यग्योनिकानामुत्पत्ति भवतीतिप्रश्नः । जघन्यतो दशवर्षसहस्रस्थितिकेषूत्कर्षतः सातिरेकसागरोपमस्थितिकेषु नागकुमारावासेषु ते तिर्यग्योनिका समुत्पद्यन्ते इति उत्तरपक्षाशयः १ । तदेवानिदेशेनाह- 'एवं जहेव असुरकुमारेसु उववज्जमाणस्स वत्तव्वया तहेव इह वि णवसु वि गमएसु' एवं यथैव असुरकुमारेषु उत्पद्यमानस्य वक्तव्यता तथैव इहापि नवस्वपि गमकेषु तथैव वक्तव्यता वक्तव्या । 'नवरं नागकुमारद्विइं संवेहं च जाणेव्जा' नवरं नागकुमार-

जोगिए णं भंते ! हे भदन्त ! पर्याप्त संख्यातवर्षायुक्त संज्ञी पञ्चेन्द्रिय तिर्यग्योनिक जीव 'जे भविए नागकुमारेसु०' कि जो नागकुमारों में उत्पन्न होने के योग्य है 'से णं भंते ! केवइयकालद्विइए०' वह कितने काल की स्थितिवाले नागकुमारों में उत्पन्न होता है ? इसके उत्तर में प्रभु कहते हैं-हे गौतम ! वह जघन्य से दश हजार वर्ष की स्थिति वाले नागकुमारों में और उत्कृष्ट से देशोल दो पल्योपम की स्थिति वाले नागकुमारों में उत्पन्न होता है, यही बात अतिदेश से 'एवं जहेव असुरकुमारेसु उववज्जमाणस्स वत्तव्वया तहेव इह वि णवसु वि गमएसु' इस सूत्र द्वारा सूत्रकारने प्रकट की है, इसमें यह समझाया गया है कि जिस प्रकार से असुरकुमारों में उत्पद्यमान जीव की वक्तव्यता कही गई है-उसी प्रकार की वक्तव्यता यहां पर भी नौ गमकों में

ब्रह्मावयसन्निपंचिदियतिरिक्खजोगिए णं भंते ! हे भगवन् पर्याप्त संख्यात वर्षानी आयुष्यवाणो संज्ञी पञ्चेन्द्रिय तिर्यग्योणव 'जे भविए नागकुमारेसु०' के जे नागकुमारेमां उत्पन्न थवाने योग्य छे. 'से णं भंते ! केवइयकालद्विइएसु०' केटवा काणनी स्थितिवाणा नागकुमारेमां उत्पन्न थाय छे ? आ प्रश्नना उत्तरमां प्रभु कहे छे के-हे गौतम ! ते जघन्यथी दस हजार वर्षानी स्थितिवाणा नागकुमारेमां अने उत्कृष्टथी सातिरेक कठि वधारे सागरोपमनी स्थितिवाणा नागकुमारेमां उत्पन्न थाय छे. अने वात अतिदेशथी 'एवं जहेव असुरकुमारेसु उववज्जमाणस्स वत्तव्वया तहेव इह वि णवसु वि गमएसु भाणियव्वा' आ सूत्रपाठ द्वारा सूत्रकारे प्रकट करी छे. आ सूत्रपाठथी अे समज्जोणुं छे के-जे रीते असुरकुमारेमां उत्पन्न थवावाणा एवतुं कथन

स्थिति संवेधं च जानीयात् स्थिति संवेधं च नागकुमाराणां वदेत् । 'सेसं तं चेव' शेषम्—स्थितिकायसंवेधातिरिक्तं सर्वमपि उत्पादपरिमाणादिकम् असुरकुमारवदेव नागकुमाराणां ज्ञातव्यमिति ९ ।

अथ मनुष्यमधिकृत्याह—'जइ मणुस्सेहिंतो उववज्जंति' यदि मनुष्येभ्य आगत्य नागकुमारावासे उत्पद्यन्ते तदा—'किं सन्निमणुस्सेहिंतो उववज्जंति असन्निमणुस्सेहिंतो वा उववज्जंति' किं संज्ञिमणुष्येभ्य आगत्य नागकुमारावासे उत्पद्यन्ते अथवा असंज्ञि-मणुष्येभ्य आगत्य नागकुमारावासे उत्पद्यन्ते इति प्रश्नः । भगवानाह—'गोयमा' इत्यादि, 'गोयमा' हे गौतम ! 'सन्निमणुस्सेहिंतो उववज्जंति' संज्ञिमणुष्येभ्य

कहनी चाहिये, 'नवरं नागकुमारद्विहं संवेहं च जाणेज्जा' परन्तु नाग-कुमारों की स्थिति और संवेध में पूर्वोक्त कथन से अन्तर आता है । वह कहदेना चाहिये 'सेसं तं चेव' इसके अतिरिक्त और सब कथन उत्पाद परिमाण आदि द्वार में असुरकुमारों के जैसा ही नागकुमारों का जानना चाहिये ।

अब सूत्रकार मनुष्य को लेकर प्रश्न से ऐसा पूछते हैं—'जइ मणुस्सेहिंतो उववज्जंति' यदि मनुष्यों से आकरके हे भदन्त' जीव नागकुमारावास में उत्पन्न होते हैं तो क्या वे 'सन्निमणुस्सेहिंतो उववज्जंति असन्निमणुस्से-हिंतो उववज्जंति' संज्ञी मनुष्यों से आकरके वहाँ नागकुमारावास में उत्पन्न होते हैं या असंज्ञी मनुष्यों से आकरके वे वहाँ नागकुमारा-वास में उत्पन्न होते हैं ? इसके उत्तर में प्रश्न उनसे कहते हैं—'गोयमा ।

कश्चां आण्युं छे, अण् रीतनुं कथन अडियां पणु नागकुमारोना संधमां पणु सभणु देवुं. 'नवरं नागकुमारद्विहं संवेहं च जाणेज्जा' परंतु नागकुमारोनी स्थिति अने संधमां पडेलाना कथन कस्तां अंतर पुदा-पणु छे.—सेसं तं चेव' आ कथन शिवायतुं भाडीतुं तमाभ कथन उत्पाद परि-मणु विगेरे द्वारोमां असुरकुमारना कथन प्रमाणे ञ नागकुमारोनुं कथन सभणुं उवे सूत्रकार मनुष्योना संधमां प्रणुने अणुं पूछे छे डे—'जइ मणुस्सेहिंतो उवव-ज्जंति. डे भगवन् ! मनुष्योभांथी आवीने जे एव नागकुमारोना आवासमां उत्पन्न थाय छे, ते शुं तेओ 'सन्नि मणुस्सेहिंतो उववज्जंति' असन्निमणुस्सेहि तो उववज्जंति' संज्ञी मनुष्योभांथी आवीने नागकुमारोमां उत्पन्न थाय छे डे—असंज्ञी मनुष्योभांथी आवीने त्यां—नागकुमारावासमां उत्पन्न थाय छे ? आ प्रश्नना उत्तरमां प्रणु कडे छे डे—'गोयमा ! सन्निमणुस्सेहिंतो उववज्जंति' डे गौतम !

उत्पद्यन्ते, 'णो असन्निमणुस्सेहिंतो उववज्जंति' नो असंज्ञिमनुष्येभ्य आगत्योत्पद्यन्ते' 'जहा असुरकुमारारेसु उववज्जमाणस्स जाव' यथा असुरकुमारेषूपत्पद्यमानस्य' एतद् विषयकं प्रश्नोत्तरादिकम् असुरकुमारेषूपत्पद्यमानस्य जीवस्य इव द्रष्टव्यम् । कियत्पर्यन्तमित्याह—'जाव' यावत् असंख्येयवर्षायुष्कसंज्ञिमनुष्येषुत्रमायाति तावदित्यर्थः, तथाहि—यदि संज्ञिमनुष्येभ्य उत्पद्यन्ते तदा किं संख्येयवर्षायुष्कसंज्ञिमनुष्येभ्य उत्पद्यन्ते अथवा असंख्यातवर्षायुष्कसंज्ञिमनुष्येभ्य उत्पद्यन्ते, गौतम ! संख्येयवर्षायुष्कसंज्ञिमनुष्येभ्य उत्पद्यन्ते तथा—असंख्यातवर्षायुष्कसंज्ञिमनुष्येभ्योऽपि उत्पद्यन्ते एतदेव सर्वम्—'जहा असुरकुमारेसु उववज्जमाणस्स जाव' इत्यादि प्रकरणे कथितमिति । 'असंखेज्जवासाउयसन्निमणुस्से णं भंते' असंख्यातवर्षायुष्कसंज्ञिमनुष्यः खलु भदन्त ! 'जे अविण्णामकुमारेसु उववज्जित्तए' यो भव्यो—योग्यः नागकुमारेषूपत्तुष्, 'से णं भंते !' स खलु भदन्त ! 'केवइयकालट्टिइएसु उववज्जह' कियत्कालस्थितिकेषु नागकुमारेषूपद्यते इति प्रश्नः, भगवानाह—'गोयमा'

सन्निमणुस्सेहिंतो उववज्जंति' हे गौतम ! वे वहां नागकुमारावास में संज्ञी मनुष्यों से आकरके ही उत्पन्न होते हैं 'गो असन्नि मणुस्सेहिंतो' असंज्ञीमनुष्यों से आकरके उत्पन्न नहीं होते हैं। 'जहा असुरकुमारेसु उववज्जमाणस्स जाव' इस प्रकार से जैसी इस प्रकरण में असुरकुमारों में उत्पन्न होने योग्य मनुष्यों की वक्तव्यता कही गई है उसी प्रकार की वक्तव्यता यहां पर कहनी चाहिये, अब गौतम प्रभु से ऐसा पूछते हैं—'असंखेज्जवासाउयसन्निमणुस्से णं भंते !' हे भदन्त ! जो संज्ञी मनुष्य असंख्यातवर्ष की आयुवाला है और वह नागकुमारों में उत्पन्न होने के योग्य है तो वह 'से णं भंते ! केवइयकाल' कितनेकालकी स्थिति वाले

तेज्जा संज्ञी मनुष्योभांथी आवीने त्यां नागकुमारवासमां उत्पन्न थाय छे. 'णो असन्नि' असंज्ञी मनुष्योभांथी आवीने उत्पन्न थता नथी. 'जहा असुरकुमारेसु उववज्जमाणस्स जाव' आ प्रकारथी जेवी रीते आ प्रकरणमां असुरकुमारोमां उत्पन्न थवाने योग्य मनुष्योना संभंधमां कथन करवामां आण्यु छे, जेअ रीतेनुं कथन अहियां पणु कडेपुं जेअजे.

इवे गौतमस्वामी प्रभुने ज्येपुं पूछे छे के—'असंखेज्जवासाउयसन्निमणुस्से णं भंते !' जे लगवन् जे संज्ञी मनुष्य असंख्यात वर्षानी आयुष्यवाणो छे, अने ते नागकुमारोमां उत्पन्न थवाने योग्य छे. तो ते—'से णं भंते ! केवइयकाल' केटला काणनी स्थितिवाणा नागकुमारोमां उत्पन्न थाय छे ? आ प्रश्नना उत्तरमां प्रभु कडे छे के—'जहन्नेणं दसवाससहस्सट्टिइणसु' जे गौतम ! ज्येपो ते एव जघन्यथी इस इत्तर वर्षानी स्थितिवाणा नागकुमारोमां अने 'वको-

इत्यादि, 'गोचमा' हे गौतम ! 'जहन्नेणं दसवाससहस्रं' जघन्येन दशवर्षसह-
स्रस्थितिकेषु 'उक्कोसेणं देसूण दो पलिओवमं' उत्कर्षेण देशेन द्विपत्योपम-
स्थितिकेषु, जघ यतो दशवर्षसहस्रस्थितिकनागकुमारेषु ते जीवा उत्पद्यन्ते
तथोत्कृष्टतो देशेनद्विपत्योपमस्थितिकनागकुमारेषूत्पद्यन्ते इति भावः । 'एवं
जहेव असंखेज्जवासाउयाणं तिरिक्खजोणियाणं नागकुमारेसु आदिल्ला तिन्नि
गमगा तहेव इमस्स वि' एवं यथैवासंख्यातवर्षायुष्कानां तिर्यग्योनिकानां नाग-
कुमारेषु आद्यान्त्रयो गमका स्तथा एतस्यापि असंख्येयवर्षायुष्कतिर्यग्योनिकानां
नागकुमारावासे उत्पत्तौ आद्यास्त्रयः औघिका गमकाः प्रदर्शिता स्तथाऽस्यापीति
भावः, तिर्यग्योनिका नागकुमारेषूत्पद्यन्ते १, तिर्यग्योनिकाः जघन्यकालस्थितिक
नागकुमारेषूत्पद्यन्ते २, तिर्यग्योनिकाः उत्कर्षकालस्थितिकनागकुमारेषूत्पद्यन्ते ३,

नागकुमारों में उत्पन्न होता है ? इसके उत्तर में प्रभु कहते हैं—'जहन्नेणं
दसवाससहस्रं' हे गौतम ! ऐसे वे जीव जघन्य से दस हजार वर्ष की
स्थिति वाले नागकुमारों में और 'उक्कोसेणं देसूण दो पलिओवमं'
उत्कृष्ट से कुछ कम दो पत्योपम की स्थितिवाले नागकुमारों में उत्पन्न
होते हैं । 'एवं जहेव असंखेज्जवासाउयाणं तिरिक्खजोणियाणं नागकु-
मारेसु आदिल्ला तिन्नि गमगा तहेव इमस्स वि' इस प्रकार जैसे असं-
ख्यातवर्षायुष्क तिर्यग्योनिक जीवों के नागकुमारों में उत्पन्न होने के
सम्बन्ध में आदि के तीन औघिक गमक कहे गये हैं उसी प्रकार से वे
गमक यहां पर भी कहना चाहिये, अर्थात् तिर्यग्योनिक जीव जैसे
नागकुमारों में उत्पन्न होते हैं, तथा जैसे वे जघन्यकाल की स्थिति
वाले नागकुमारों में उत्पन्न होते हैं और जैसे वे उत्कृष्ट काल की
स्थितिवाले नागकुमारों में उत्पन्न होते हैं उसी प्रकार से असंख्येय वर्षा

सेणं देसूण दो पलिओवमद्विपत्यु' उत्कृष्टथी उ'उ'क ओ'ओ' ये पत्योपमनी स्थितिवाणा
नागकुमारोमां उत्पन्न थाय છે. 'एवं जहेव असंखेज्जवासाउयाणं तिरिक्खजोणि-
णियाणं नागकुमारेसु आदिल्ला तिन्नि गमगा तहेव इमस्स वि' આ રીતે જેમ
અસંખ્યાત વર્ષની આયુષ્યવાળા તિર્યંચ યોનિવાળા જીવોના નાગકુમારોમાં
ઉત્પન્ન થવાના સંબંધમાં પહેલા ના ત્રણ ઔઘિક ગમે કહ્યા છે. એજ રીતે
તે ગમે અહિં પણ કહેવા જોઈએ. અર્થાત્ તિર્યંચ યોનિવાળા જીવો જે
પ્રમાણે નાગકુમારોમાં ઉત્પન્ન થાય છે ૧ તથા જેવી રીતે તેઓ જઘન્ય કાળની
સ્થિતિવાળા નાગકુમારોમાં ઉત્પન્ન થાય છે, અને જેવી રીતે તેઓ ઉત્કૃષ્ટ
સ્થિતિવાળા નાગકુમારોમાં ઉત્પન્ન થાય છે, એજ રીતે અસંખ્યાત વર્ષની

एवं त्रयो गमा स्तथा असंख्येयवर्षायुष्क संज्ञिमनुष्याः नागकुमारावासे उत्पद्यन्ते १, असंख्येयवर्षायुष्कसंज्ञिमनुष्याः जघन्यकालस्थितिकनागकुमारेषूत्पद्यन्ते २, असंख्येयवर्षायुष्कसंज्ञिमनुष्याः उत्कृष्टकालस्थितिकनागकुमारेषूत्पद्यन्ते इति तृतीयो गमः । एवं त्रयो गमा असंख्यातवर्षायुष्कमनुष्याणां नागकुमारावासे उत्पत्तौ वेदितव्या इति । 'नवरं पढमविइएसु गमएसु' नवरम् केवलमेतदेव वैलक्षण्यं यत् प्रथमद्वितीयगमयोः, 'सरीरोगाहणा जहन्नेणं साइरेगाइं पंच धणुसयाइं' शरीरावगाहना जघन्यतः सातिरेकाणि पञ्च धनुःशतानि, 'उकोसेणं तिभि गाउयाइं' उत्कर्षेण त्रीणि गव्यूतानि, तिर्यग्योनिकानां नागकुमारोत्पत्तौ प्रथमद्वितीययो र्यां शरीरावगाहना तदपेक्षयाऽत्र वैलक्षण्यं यत् जघन्यतः सातिरेका

युष्क संज्ञी मनुष्य भी नागकुमारावास में उत्पन्न होते हैं १ तथा वे जघन्य काल की स्थिति वाले नागकुमारों में उत्पन्न होते हैं २ और उत्कृष्ट काल की स्थितिवाले नागकुमारों में भी वे उत्पन्न होते हैं ३ । इस प्रकार से ये आदिके तीन गम हैं । और वे असंख्यात वर्षायुष्क संज्ञी मनुष्यों की नागकुमारावास में उत्पत्ति के सम्बन्ध में यहां प्रकट किये गये हैं । 'नवरं पढमविइएसु गमएसु' परन्तु प्रथमगम और द्वितीय गम में अवगाहना को लेकर ऐसी भिन्नता है कि 'सरीरोगाहणा जहन्नेणं साइरेगाइं पंच धणुसयाइं०' शरीरावगाहना यहां जघन्य से सातिरेक पांचसौ धनुष की और उत्कृष्ट से तीन गव्यूत की कही गई है सो यह शरीरावगाहना उस कथित अवगाहना की अपेक्षा से जो तिर्यग्योनिकों की नागकुमारोत्पत्ति में प्रथम द्वितीय गम में कही

आयुष्यवाणा संज्ञी मनुष्यो पणु नागकुमारा वासोभां उत्पन्न थाय छे १ तथा जघन्य कालनी स्थितिवाणा नागकुमारोभां पणु तेओ उत्पन्न थाय छे, २ अने उत्कृष्ट कालनी स्थितिवाणा नागकुमारोभां पणु उत्पन्न थाय छे ३, आ प्रभाषेना आ आहिना-पडेवो-भीन्ने अने त्रीन्ने ओ त्रणु गम छे. अने ते अहियां असंख्यात वर्षानी आयुष्यवाणा संज्ञी मनुष्योनी नागकुमारावासभां उत्पत्तिना संभंधभां अहियां अतल्या छे. 'नवरं पढमविइएसु गमएसु' परंतु पडेवा गमभां अने भीन्न गमभां आ अवगाहना संभंधभां ओवी रीतनुं शुदा पणु' छे के- 'सरीरोगाहणा जहण्णेणं साइरेगाइं पंच धणुसयाइं' अहियां शरीरनी अवगाहना जघन्यथी सातिरेक पांचसो धनुषनी अने उत्कृष्टथी त्रणु गव्यूत (त्रणु गाउ) नी कही छे. अवगाहना ते पडेवा कडेव अवगाहना कस्तां ओटवे के-ने अवगाहना तिर्यग्योनिवाणाओनी नागकुमारोनी उत्पत्तिभां पडेवा अने भीन्न गमभां कही छे, जघन्यथी सातिरेक पांचसो धनुषनी

पञ्चधनुश्चतमिता, उत्कृष्टा तु त्रिकोशपरिमाणा । 'तर्ह्यगमे ओगाहणा जहन्नेणं देसूणाइं दो गाउयाइं' तृतीयगमे शरीरावगाहना तु जघन्येन देशोने द्वे गव्यूती, 'उक्कोसेणं तिननि गाउयाइं' उत्कर्षेण त्रिकोशपरिमाणा शरीरावगाहना 'सेसं तं चेव' शेषं तदेव-शरीरावगाहनातिरिक्तं सर्वस्यपि तदेव यदेव तिर्यग्योनिकानां नागकुमारावासे समुत्पत्तौ गमत्रये कथितं तदेव सर्वमेति एते औघिकास्रयो गमाः ३ ।

अथ चतुर्थपञ्चषष्ठगमान् दर्शयित्वा इह- 'सो चेव अप्पणां' इत्यादि, 'सो चेव अप्पणा जहन्नकालद्विओ जाओ' स एव असंख्यातवर्षाद्युक्तसंज्ञितनुष्य एवात्मना-स्वयं जघन्यस्थितिकः सन् नागकुमारावासे समुत्पन्नो भवेत् यदि तदा

गई है जघन्य से सातिरेक पांचसौ धनुष की और उत्कृष्ट से तीन कोश की होने से अन्तरवाली होनी है तथा- 'तर्ह्यगमे ओगाहणा जहन्नेणं देसूणाइं दो गाउयाइं' तृतीय गम में वह शरीर की अवगाहना जघन्य से कुछ कम दो गव्यूति प्रमाण और उत्कृष्ट से तीन गव्यूति प्रमाण है । 'सेसं तं चेव' इस प्रकार शरीरावगाहना से अतिरिक्त और सब कथन जैसा कि तिर्यग्योनिक जीवों को नागकुमारोत्पत्ति में गमत्रिक में कहा गया है वैसा ही है, इस प्रकार से औघिक आदि के तीन गमों को प्रकट करके अब सूत्रकार चतुर्थ पंचम और षष्ठ गमों को प्रकट करने के लिये 'सो चेव अप्पणा' इत्यादि सूत्र का कथन करते हैं- इसमें उन्होंने यह समझाया है कि वह असंख्यात वर्ष की आयुवाला संज्ञी मनुष्य जो कि जघन्य स्थिति को छोकर उत्पन्न हुआ है यदि नागकुमारावास में उत्पन्न होने योग्य है तो उसके भी

अने उत्कृष्टी त्रयु गाउनी डोवाथी अंतर वाणी थाय छे. तथा 'तर्ह्यगमे ओगाहणा जहन्नेणं देसूणाइं दो गाउयाइं' त्रीण गममां शरीरनी अवगाहना जघन्यथी कंठक ओधी गव्यूत प्रमाणु अने उत्कृष्टी त्रयु गव्यूत प्रमाणुवाणी छे. 'सेसं तं चेव' आ रीते शरीरनी अवगाहना करतां भाडीतुं तमाम कथन छे प्रमाणु तिर्यग्य येनिवाणा छेवाना नागकुमारोमां उत्पत्तन थवा संभंधी प्रकृषुना त्रयु गमोमां कहुं छे. तेज प्रमाणु छे. आ रीते औघिक विगेरेना त्रयु गमो प्रगट करीने डवे सूत्रकार पांचमे, अने छट्टी गम प्रगट करवा 'सो चेव अप्पणा' इत्यादि सूत्रनुं कथन करे छे -आ सूत्रपाठथी तेओओ ओ समलव्युं छे के-असंख्यात वर्षनी आयुष्यवाणो ते संज्ञी मनुष्य के जे जघन्य स्थितिथी उत्पन्न थयो छे, ते ओ नागकुमारावासमां उत्पन्न थवाने

‘तस्स तिसु वि गमएसु’ तस्य-स्वयं संजातजघन्यकालस्थिकासंख्यातवर्षायुष्क-
संज्ञिमनुष्यस्य नागकुमारावासे उत्पत्सोः, त्रिष्वपि गमेषु ‘जहा तस्स चैव असुर-
कुमारेसु उववज्जमाणस्स’ यथा तस्यैव असुरकुमारावासे उत्पद्यमानस्य, ‘तद्देव
निरवसेसं’ तथैव निरवशेषम्, स्वयं जघन्यकालस्थितिकस्य संज्ञिमनुष्यस्यासं-
ख्यातवर्षायुष्कस्य असुरकुमारेषूत्पत्तियोग्यस्य यथा त्रयो गमाः कथिता स्तथा
निरवशेषम् अत्रापि त्रयो गमाः वक्तव्याः, जघन्यस्थितिकासंख्यातवर्षायुष्कसंज्ञिमनु-
ष्यस्य असुरकुमारोत्पत्तिप्रकरणेऽसुरकुमारप्रकरणस्थ तिर्यग्योनिकस्य जघन्यकाल
स्थितिकस्यातिदेशः कृतोऽस्ति, तदनुसारेण इमे त्रयो गमाः इत्थम् तथाहि-
असंख्येयवर्षायुष्कसंज्ञिमनुष्यः खलु भदन्त ! यो नागकुमारेषूत्पत्तियोग्यो
विद्यते स खलु क्लियत्कालस्थितिकनागकुमारेषूत्पद्येत गौतम ! जघन्येन

तीन गमकों में ‘जहा तस्स चैव असुरकुमारेसु उववज्जमाणस्स
तद्देव निरवसेसं’ असुरकुमारों में उत्पन्न होने योग्य असंख्यातवर्ष की
आयुवाले संज्ञी मनुष्यों की जैसी वक्तव्यता कहनी चाहिये अर्थात्
जघन्य काल की स्थितिवाले संज्ञी मनुष्य के जो कि असंख्यात काल की
स्थितिवाला है और असुरकुमारों में उत्पत्ति के योग्य है जैसे तीन गम
कहे गये हैं उसी प्रकार वे तीन गम यहाँ पर भी पूर्ण रूप से कहने
चाहिये, जघन्यकाल की स्थितिवाले असंख्यात वर्षायुष्क संज्ञी मनुष्य
के साथ असुरकुमारोत्पत्ति प्रकरण में असुरकुमार प्रकरणस्थ तिर्यग्यो-
निक का जो कि जघन्य काल की स्थितिवाला है अतिदेश किया गया
है-सो उसके अनुसार ये तीन गम इस प्रकार से हैं-हे भदन्त ! जो
असंख्यातवर्षायुष्क संज्ञी मनुष्य नागकुमारों में उत्पत्ति के योग्य है

योग्य छे, तो तेना पणु त्रणु गमोमां ‘जहा तस्स चैव असुरकुमारेसु उवव-
ज्जमाणस्स तद्देव निरवसेसं’ असुरकुमारोमां उत्पन्न थवाने योग्य असंख्यात
वर्षानी आयुष्यवाणा संज्ञी मनुष्योना प्रमाणे कथन कहेपुं लेधये. अर्थात्
जघन्य काणनी स्थितिवाणा संज्ञी मनुष्योने के ले असंख्यात काणनी स्थिति-
वाणा छे, अने असुरकुमारोमां उत्पन्न थवाने योग्य छे, ते संअंधमां ले
प्रमाणे त्रणु गमो क्हा छे. अेअ रीते त्रणु गमो अडियां पणु क्ही लेवा
लेधये. जघन्य काणनी स्थितिवाणा असंख्यात वर्षानी आयुष्यवाणा संज्ञी
मनुष्यनी साथे असुरकुमारोना उत्पन्न थवा विषेना प्रकरणमां असुरकुमार
प्रकरणमां क्हेल तिर्यग्य योनिवाणोने के ले जघन्य काणनी स्थितिवाणा छे.
अेवा अतिदेश कयो छे. ते अनुसार अे त्रणु गमो आ प्रमाणे छे. ले समवन्
ले असंख्यात वर्षानी आयुष्यवाणा संज्ञी मनुष्य नाग कुमारोमां उत्पन्न थवाने

दशवर्षसहस्रस्थितिकेषु उत्कृष्टतः सातिरेकपूर्वकोटिस्थितिकेषु नागकुमारे-
 वृत्पद्यते ते खलु भदन्त ! जीवा एकसमयेन कियन्तो नागकुमारावासे
 समुत्पद्यन्ते गौतम ! जघन्येन एको वा द्वौ वा त्रयो वा उत्कर्षतः संख्याता
 स्ते जीवाः नागकुमारावासे समुत्पद्यन्ते वज्रऋषभानाराचसंहननवन्तः, नवरं
 शरीरावगाहना त्रिष्वपि गमकेषु जघन्योत्कृष्टाभ्यां सातिरेकाणि पञ्च धनुःशतानि
 समचतुरस्रसंस्थानसंस्थितानि तेषां शरीराणि, कृष्णनीलकापोतिकतेजोरूपा

यह कितने काल की स्थिति वाले नागकुमारों में उत्पन्न होता है ?
 इसके उत्तर में उभु कहते हैं—हे गौतम ! वह जघन्य से दश हजार
 वर्ष की स्थितिवाले नागकुमारों में उत्पन्न होता है और उत्कृष्ट से
 सातिरेक पूर्वकोटि की स्थितिवाले नागकुमारों में उत्पन्न होता है,
 हे भदन्त ! वे जीव एक समय में कितने वहां नागकुमारावास में
 उत्पन्न होते हैं ? उत्तर में गौतम से प्रभु कहते हैं—हे गौतम ! वे जीव
 वहां पर एक समय में जघन्य से एक अथवा दो अथवा तीन उत्पन्न
 होते हैं और उत्कृष्ट से संख्यात उत्पन्न होते हैं । इस प्रकार से उत्पाद
 परिमाण द्वार को प्रकट करके संहननद्वार में यह कहा गया है कि
 उनके वज्रऋषभनाराच संहनन होता है, शरीरावगाहना यहाँ तीनों
 गमों में जघन्य और उत्कृष्ट से सातिरेक पांचसौ धनुष प्रमाण होती है
 इनके शरीर समचतुस्र संस्थान वाले होते हैं । कृष्ण, नील, कापोत

योग्य छे तो ते डेटला डाणनी स्थितिवाणा नागकुमारोमां उत्पन्न थाय
 छे ? आ प्रश्नना उत्तरमां डे गौतम ! ते जघन्यथी इस डल्लर वर्षनी स्थिति-
 वाणा नागकुमारोमां उत्पन्न थाय छे. अने उत्कृष्टथी सातिरेक पूर्वकोटिनी
 स्थितिवाणा नागकुमारोमां उत्पन्न थाय छे. डे लगवन् ते एवे। अेक सभ-
 यमां नागकुमारावासमां डेटला उत्पन्न थाय छे ? गौतमस्वामीना आ प्रश्नना
 उत्तरमां प्रभु डडे छे डे—डे गौतम ! एवे। एवे। नागकुमारावासमां अेक
 सभयमां जघन्यथी अेक अथवा डे अथवा त्रयु उत्पन्न थाय छे, अने उत्कृ-
 ष्ठथी संख्यात उत्पन्न थाय छे. आ रीते उत्पात, परिमाणु द्वार प्रकट
 करीने संहनन द्वारमां ओ षताववासां आण्युं छे डे—तेओने वज्र ऋषभना-
 राच संहनन डोय छे. शरीरनी अवगाहना अडिंयां त्रयु गमोमां जघन्य
 अने उत्कृष्टथी सातिरेक पांचसो धनुष प्रमाणुवाणी डोय छे. तेओनुं शरीर
 समचतुरस्र संस्थानवाणुं डोय छे. कृष्ण, नील, कापोत, अने तेनेदेश्या अे

आद्याश्चतस्रो लेश्याः भवन्ति । ते जीवा नो सम्पग्दृष्टयो न वा मिश्रदृष्टयोऽपितु मिथ्यादृष्टयः, नो ज्ञानिन स्ते जीवाः किन्तु अज्ञानिनो नियमतो द्वयज्ञानिनो मत्यज्ञानिनः श्रुताज्ञानिनश्च । मनोवाक्काययोगिनस्ते जीवा भवन्ति । साकारानाकारोपयोगिनश्च, आहारभयमैथुनपरिग्रहारूपसंज्ञाश्च भवन्ति । क्रोधमानमायालोभारूपकषायश्च आद्या वेदनाकषायमारणान्तिकसमुद्घाता अपि भवन्ति समवहता अपि त्रियन्ते असमवहता अपि त्रियन्ते । वेदना द्विवधाभपि भवन्ति सातावेदकश्चासातावेदकाश्च, स्त्रीवेदकाः पुरुषवेदकाः भवन्ति न तु नपुंसकवेदकाः, स्थितिर्जघन्येन सातिरेका पूर्वकोटिः, उत्कृष्टतोऽपि सातिरेका पूर्वकोटिः,

और तेज ये आदि की चार लेश्याएँ यहाँ होती हैं । वे जीव सम्पग्दृष्टि या मिश्रदृष्टि नहीं होते हैं किन्तु मिथ्यादृष्टि होते हैं । ये ज्ञानी न होकर प्रत्युत मत्यज्ञान और श्रुताज्ञानवाले नियमतः होते हैं । मनोयोग, वचनयोग और काययोग इन तीन योग वाले होते हैं । उपयोगद्वार में ये साकार और अनाकार दोनों प्रकार के उपयोगवाले होते हैं । संज्ञाद्वार में ये आहार, भय, मैथुन और परिग्रह इन चार संज्ञाओं वाले होते हैं । कषायद्वार में इनके क्रोधादि चारों कषायें होती हैं । समुद्घात द्वार में आदि के वेदना, कषाय और मारणान्तिक ये तीन समुद्घात इनके होते हैं । ये समवहत होकर भी मरते हैं और असमवहत होकर भी मरते हैं । सातारूप और असातारूप दोनों प्रकार की इनको वेदना होती है । ये स्त्रीवेद वाले और पुरुषवेद वाले होते हैं नपुंसक वेद इनमें नहीं होता है । स्थिति यहाँ जघन्य से सातिरेक

पडेली चार लेश्याओं अर्धी' डोय छे. ते लोवे सम्पग्दृष्टि अथवा मिश्रदृष्टि वाणा डोता नथी. परंतु मिथ्या दृष्टिवाणा न डोय छे. तेओ ज्ञानी डोता नथी परंतु भति अज्ञान अने श्रुत अज्ञान ओ ओ अज्ञान वाणा डोय छे. तेओ मनोयोग, वचनयोग अने काययोग ओ त्रय प्रकारना योगवाणा डोय छे. उपयोग द्वारमां तेओ साकार अने अनाकार ओ अन्ने प्रकारना उपयोग वाणा डोय छे. संज्ञा द्वारमां तेओ आहार, लय, मैथुन, अने परिग्रह ओ चार प्रकारनी संज्ञावाणा डोय छे. कषाय द्वारमां तेओना क्रोध विगेरे चारे प्रकारना कषाये डोय छे. समुद्घात द्वारमां तेओना वेदना, कषाय अने मारणान्तिक ओ त्रय समुद्घात डोय छे. तेओ समुद्घात करीने पणु भरे छे. अने समुद्घात कर्था विना पणु भरे छे. तेओने साता अने अशाता ओम अन्ने प्रकारनी वेदना डोय छे तेओ स्त्रीवेद अने पुरुष वेदवाणा डोय छे. नपुंसक वेदवाणा डोता नथी. अर्धि' स्थिति जघन्यथी सातिरेक पूर्वको-

અધ્યવસાયાઃ પ્રશસ્તા અપિ અપ્રશસ્તા અપિ । અનુબન્ધો જઘન્યેન ઉત્કર્ષેણ ચ સાતિરેકપૂર્વકોટિ પ્રમિતઃ । કાયસંવેધો ભવાપેક્ષયા ભવદ્વયગ્રહણરૂપઃ, કાલાપેક્ષયા જઘન્યેન સાતિરેકા પૂર્વકોટિર્દશભિર્વર્ષસહસ્રૈરભ્યધિકા, ઉત્કૃષ્ટતઃ સાતિરેકે દ્વે પૂર્વકોટયૌ, एतावत्कालपर्यन्तम् असंख्यातवर्षायुष्कसंज्ञिमनुष्यगतिं नागकुमार-गतिं च सेवेत तथा एतावत्कालपर्यन्तमेव मनुष्यगतौ नागकुमारगतौ च गम-नागमने कुर्यादिति प्रथमो आदितश्चतुर्थो गमः १ ।

સ એ જઘન્યસ્થિતિકોઽસંખ્યાતવર્ષાયુષ્કસંજ્ઞિમનુષ્યો જઘન્યકાલસ્થિતિક નાગકુમારાવાસે સમુત્પદ્યેત યદા તદા તસ્યાપિ એષૈવ સર્વા વક્તવ્યતા વાચ્યા શરી-

પૂર્વકોટિરૂપ ઓર ઉત્કૃષ્ટ સે મી સાતિરેક પૂર્વકોટિ રૂપ હોતી હૈ । અધ્યવસાયસ્થાન યહાં પ્રશસ્ત ઓર અપ્રશસ્તરૂપ સે દોનો પ્રકાર કે મી હોતે હૈ । અનુબન્ધ જઘન્ય સે ઓર ઉત્કૃષ્ટ સાતિરેક પૂર્વકોટિ રૂપ હૈ, કાયસંવેધ અવ કી અપેક્ષા દો ભવગ્રહણરૂપ હૈ ઓર કાલ કી અપેક્ષા વહ જઘન્ય સે દશ હજાર વર્ષ અધિક સાતિરેક પૂર્વકોટિરૂપ હૈ ઓર ઉત્કૃષ્ટ સે વહ સાતિરેક દો પૂર્વકોટિરૂપ હૈ હસ પ્રકાર વહ અસં-ખ્યાત વર્ષાયુષ્ક સંજ્ઞી મનુષ્ય જીવ હસ અસંખ્યાત વર્ષાયુષ્કસંજ્ઞી મનુષ્ય જીવ રૂપ ગતિ કા ઓર નાગકુમાર ગતિ કા સેવન કરતા હૈ તથા હતને હી કાલ તક વહ હસ મનુષ્ય ગતિ મેં ઓર નાગકુમારગતિ મેં ગમનાગમન કરતા હૈ । એહા યહ પ્રથમ મધ્યમત્રિકકાં એવં આદિ સે ચૌથા ગમ હૈ ।

વહી જઘન્ય સ્થિતિવાલા અસંખ્યાત વર્ષાયુષ્ક સંજ્ઞી મનુષ્ય યદિ

ટિની અને ઉત્કૃષ્ટથી પણ સાતિરેક પૂર્વકોટિ પ્રમાણ હોય છે. તેઓનું અધ્ય-વસાય સ્થાન-આત્મ પરિમાણ પ્રશસ્ત અને અપ્રશસ્ત બંને પ્રકારનું હોય છે. અનુબંધ જઘન્યથી અને ઉત્કૃષ્ટથી સાતિરેક પૂર્વકોટિ પ્રમાણ છે. કાયસંવેધ-ભવની અપેક્ષાથી બે ભવગ્રહણ રૂપ છે. અને કાળની અપેક્ષાથી તે જઘ-ન્યથી દસ હજાર વર્ષ અધિક સાતિરેક પૂર્વકોટિ રૂપ છે. અને ઉત્કૃષ્ટ તેથી સાતિરેક બે પૂર્વકોટિ રૂપ છે. આ રીતે તે અસંખ્યાત વર્ષની આયુષ્યવાળા સંજ્ઞી મનુષ્ય જીવ આ અસંખ્યાત વર્ષની આયુષ્યવાળા સંજ્ઞી મનુષ્ય જીવ રૂપ ગતિનું અને નાગકુમારગતિનું સેવન કરે છે. તથા એટલા જ કાળ સુધી તે મનુષ્યગતિમાં અને નાગકુમારગતિમાં ગમનાગમન કરે છે. એ પ્રમાણેના આ પહેલો મધ્યમત્રિકનો આદિથી ચોથો ગમ કહ્યો છે.

એ અસંખ્યાત વર્ષની આયુષ્યવાળા સંજ્ઞી મનુષ્ય જો જઘન્ય કાળની

રાવગાહના જઘન્યોત્કૃષ્ટાભ્યાં સાતિરેકાણિ પશ્ચ ધનુઃશતાનિ, કાયસંવેધો યાવત્ કાલાદેશેન જઘન્યોત્કૃષ્ટાભ્યાં સાતિરેકા પૂર્વકોટિર્દશવર્ષ સહસ્રાભ્યધિકેતિ વિશેષઃ, ઇતિ દ્વિતીય આદિતઃ પશ્ચમો ગમઃ ૨ । સ એવ જઘન્યસ્થિતિકાઽસંખ્યાતવર્ષાયુષ્ક- સંજ્ઞિમનુષ્યો યદિ ઉત્કૃષ્ટકાલસ્થિતિકનાગકુમારાવાસે સમુત્પદ્યેત તદા જઘન્યેન સાતિરેકપૂર્વકોટિચાયુષ્કેષુ નાગકુમારાવાસેષુ ઉત્કૃષ્ટતોઽપિ સાતિરેકપૂર્વ- કોટિચાયુષ્કનાગકુમારાવાસેષુ સમુત્પદ્યેત, અત્રાપિ-અવગાહના-જઘન્યોત્કૃષ્ટાભ્યાં સાતિરેકપશ્ચધનુઃશતપ્રમાણેવ । શેષા સર્વા-એવ પૂર્વોક્તા સર્વાપિ વક્તવ્યતા વક્તવ્યા ભવાદેશપર્યન્તમિતિ । નવરં કાલાદેશેન-કાલાપેક્ષયા જઘન્યો- ત્કૃષ્ટાભ્યાં સાતિરેકે દ્વે પૂર્વકોટી, એતાવત્કાલપર્યન્તં મનુષ્યગતિં નાગકુમાર- ગતિં ચ સેવેત તથા-એતાવત્કાલપર્યન્તં તાદશમનુષ્યગતૌ નાગકુમારગતૌ ચ ગમના- ગમને કુર્યાદિત્યેવં મધ્યમત્રિકસ્ય તૃતીયો ગમઃ ૩ । ઇત્યેવમાદિતઃ ષઙ્ગમાઃ

જઘન્ય કાલ કી સ્થિતિવાલે નાગકુમારવાસ મેં ઉત્પન્ન હોતા હૈ તો ઉસકો ખી યહી સમસ્ત વક્તવ્યતા કહની ચાહિયે, યહાં શરીરાવગાહના જઘન્ય ઔર ઉત્કૃષ્ટ સે સાતિરેક પાંચસૌ ધનુષ કી હોતી હૈ । તથા કાયસંવેધ યાવત્ કાલાદેશસે જઘન્ય ઔર ઉત્કૃષ્ટ દસહજારવર્ષ અધિક સાતિરેક પૂર્વકોટિ હોતા હૈ । હસ પ્રકાર સે યહ દ્વિતીય ગમ હૈ ।

વહ જઘન્યસ્થિતિવાલા અસંખ્યાતવર્ષાયુષ્ક સંજ્ઞીમનુષ્ય ઉત્કૃષ્ટ કાલ કી સ્થિતિવાલે નાગકુમારો મેં ઉત્પન્ન હોતા હૈ યહાં પર ખી અવ- ગાહના જઘન્ય ઔર ઉત્કૃષ્ટ સે સાતિરેક પાંચસૌ ધનુષ પ્રમાણ હી હૈ । ઘાકી કા ઔર સબ કથન અવાદેશ તક પૂર્વોક્ત જૈસા હી હૈ । વિશેષતા કેવલ હતની સી હૈ કિ કાલ કી અપેક્ષા વહ જઘન્ય ઔર ઉત્કૃષ્ટ સે સાતિરેક દો પૂર્વકોટિતક મનુષ્યગતિ કા ઔર નાગકુમાર ગતિ કા સેવન કરતા હૈ ઔર હતને હી કાલ તક વહ ઉસમેં ગમના- ગમન કરતા હૈ ।

સ્થિતિવાળા નાગકુમારાવાસમાં ઉત્પન્ન થાય છે, તો તેના સંબંધમાં પણ આ સમજણ કથન કહેવું અહિં શરીરની અવગાહના જઘન્ય અને ઉત્કૃષ્ટથી સાતિ- રેક પાંચસૌ ધનુષની હોય છે. એ રીતે આ બીજો ગમ કહ્યો છે.

એ અસંખ્યાત વર્ષની આયુષ્યવાળો સંજ્ઞી મનુષ્ય જઘન્ય કાળની સ્થિતિવાળા નાગકુમારોના આવાસમાં જો ઉત્પન્ન થાય તો તે જઘન્ય અને ઉત્કૃષ્ટથી સાતિરેક પૂર્વકોટિની આયુષ્યવાળા નાગકુમારોમાં ઉત્પન્ન થાય છે. અહિંયા પણ અવગાહના જઘન્ય અને ઉત્કૃષ્ટથી સાતિરેક પાંચસૌ ધનુષ પ્રમાણની જ છે. વિશેષપણ કેવળ એટલું જ છે કે-કાળની અપેક્ષાથી જઘન્યથી અને ઉત્કૃષ્ટથી સાતિરેક પૂર્વકોટિ સુધી મનુષ્ય ગતિનું અને નાગકુમારગતિનું સેવન કરે છે, અને એટલા જ કાળ સુધી તે તેમાં ગમનાગમન કરે છે,

भवन्ति ६ । एवं स्वयं संजातजघन्यकालस्थितिकस्य मनुष्यस्य नागकुमारगती उत्पादादिकं कथिष्ये अत्रः परं स्वयं संजातोत्कृष्टकालस्थितिकस्यापि तस्य नागकुमारगती त्रयो गमा भवन्तीत्येतत्पदार्गमितुमाह—‘सो चेव’ इत्यादि, ‘सो चेव-अप्पणा उक्कोसकालद्विहओ जाओ’ ए एव असंख्यातवर्षायुष्कसंज्ञिमनुष्यएव आत्मना—रवयम् उत्कृष्टकालस्थितिको जातस्तदा—‘तस्स वि तिसु वि गमएसु जहा तस्स चेव उक्कोसकालद्विहयस्स असुरकुमारेसु उववज्जमाणस्स’ तस्यासंख्यातवर्षायुष्कसंज्ञिमनुष्यस्य स्वयं संजातोत्कृष्टकालस्थितिकस्य नागकुमारावासेषु उत्पित्तोः

इस प्रकार से यह मध्यमत्रिकका तीसरागम है ।

इस प्रकार से आदि से लेकर ६ गम होते हैं ।

यहां स्वयं संजातजघन्यकालकी स्थितिवाले नागकुमारगति में उत्पत्तिके उत्पादादि कहा, अब सूत्रकार मनुष्यके स्वयंसंजात उत्कृष्ट स्थितिवाले मनुष्य के नागकुमारगति में तीन गम इस प्रकार कहा हैं ‘सो चेव अप्पणा उक्कोसकालद्विहओ जाओ’ इसमें यह समझाया गया है कि वही असंख्यातवर्षायुष्क संज्ञी पंचेन्द्रिय मनुष्य जो कि उत्कृष्ट काल की स्थिति को लेकर उत्पन्न हुआ है और वह नागकुमारों में उत्पन्न होने योग्य है तो ‘तस्स वि’ उसके भी ‘तिसु वि गमएसु जहा तस्स चेव उक्कोसकालद्विहयस्स असुरकुमारेसु उववज्जमाणस्स’ तीनों गमकों में असुरकुमारों में उत्पन्न होने योग्य उत्कृष्ट काल की

आ रीते आ मध्यमत्रिकने त्रीणे गम थे.

आ रीते पडेवेथी लधने अही सुधीना छ गमे थाय थे.

अहियां स्वयं संजात जघन्य कालनी स्थितिवाणा नागकुमार गतिमां उत्पत्तिना उत्पाद विगेरे क्खा. ६

इसे सूत्रकार स्वयं संजात उत्कृष्ट स्थितिवाणा मनुष्यना नागकुमार-गतिमां नीचे प्रमाणेना त्रषु गमे थाय थे. ते भतावे थे. ‘सो चेव अप्पणा उक्कोसकालद्विहओ जाओ’ आ प्रमाणे सूत्रपाठ सूत्रकारे क्खी थे आ सूत्रपठ्थी अे समणायुं थे के-ते असंख्यात वर्षानी आयुष्यवाणा संज्ञी पंचेन्द्रिय मनुष्य के ने उत्कृष्ट कालनी स्थितिथी उत्पन्न थये थे, अने ते नागकुमारेमां उत्पन्न थवाने योग्य थे, तो ते संबंध्यमां पषु ‘तिसु वि गमएसु जहा तस्स चेव उक्कोसकालद्विहयस्स’ त्रषु गमेमां असुरकुमारेमां उत्पन्न थवाने योग्य उत्कृष्ट कालनी स्थितिवाणा असंख्यात वर्षानी

त्रिष्वपि गमकेषु तस्यैवासंख्यातवर्षायुष्कसङ्गिमनुष्यस्य उत्कृष्टकालस्थितिकस्य
असुरकुमारेषु समुत्पद्यमानस्य यथा त्रयो गमा भवन्ति तथाऽत्रापि त्रयो गमा
वेदितव्याः, असुरकुमारे समुत्पद्यमानस्य स्वयं संजातोत्कृष्टस्थितिकमनुष्यस्य
चरमास्त्रयो गमाः यथा कथिता स्तथैव इहापि । 'णवरं नागकुमारद्विहं संवेहं च
जाणेज्जा' नवरं नागकुमारस्थितिं संवेधं च जानीयात् स्थितिसंवेधौ नागकुमारस्य
वक्तव्यौ, 'सेसं तं चैव' शेषं—स्थितिकायसंवेधातिरिक्तं सर्वमपि तदेवपूर्वोक्तमेवात्र
स्वयं संजातोत्कृष्टकालस्थितिकस्य नागकुमारे उत्पादादिकं ज्ञातव्यम् नवरम्,
शरीरावगाहना—त्रिष्वपि गमकेषु जघन्योत्कृष्टाभ्यां त्रीणि गव्यूतानि—गव्यूतत्रय
प्रमाणेति तथा नागकुमाराणां स्थितिं संवेधं च वदेदिति चरमत्रिकस्य प्रथमः
आदितः सप्तमो गमः ७ । स्वयं संजातोत्कृष्टकालस्थितिकस्य जघन्यकालस्थिति-

स्थितिबाले संज्ञी असंख्यातवर्षायुष्क मनुष्य की जैसी वक्तव्यता
कहनी चाहिये, तात्पर्य यही है कि असुरकुमारों में उत्पन्न होने
योग्य उत्कृष्टकाल की स्थितिबाले असंख्यात वर्षायुष्क संज्ञी मनुष्य
के जैसे अन्तिम तीन गम प्रकट किये गये हैं वैसे ही वे तीन गम यहां
पर भी प्रकट करना चाहिये, 'णवरं नागकुमाराद्विहं संवेहं च जाणेज्जा'
परन्तु नागकुमार की स्थिति और संवेध यहां पर कहना चाहिये 'सेसं
तं चैव' स्थिति और काय संवेध के अतिरिक्त और सब पूर्वोक्तही वह
यहां स्वयंसंजात उत्कृष्ट स्थितिबाले मनुष्यका नागकुमार में उत्पादादि
को जानना चाहिये, यहां तीनों गमों में शरीरावगाहना जघन्य और
उत्कृष्ट से तीन गव्यूतिप्रमाण है ।

ऐसा यह अन्तिमत्रिक का प्रथम आदित्से सप्तम गम है ७ ।

आयुष्यवाणा संज्ञी मनुष्य संभ्रंभनां ने प्रमाणे कथन कथुं छे, ते प्रमाणेनं
कथन अहियां कडेवा नेधये. कडेवानुं तात्पर्यं अे छे के—असुरकुमारेमां
उत्पन्न थवाने योग्य उत्कृष्ट काणनी स्थितिवाणा असंख्यात वर्षानी आयुष्य-
वाणा संज्ञी मनुष्यना संभ्रंभना छेला त्रयु गमे ने प्रमाणे प्रगट कथां छे
ते प्रमाणे ते त्रये गमे अहियां पथु कडेवुं नेधये. 'णवरं नागकुमारद्विहं
संवेधं च जाणेज्जा' परंतु नागकुमारनी स्थिति अने संवेध अहियां कडेवा
नेधये. 'सेसं तं चैव' स्थिति अने कायसंवेध शिवाय भीजु तमात्र कथन
उत्कृष्ट स्थितिवाणा मनुष्यना नागकुमारेमां उत्पाद विगेरेना कथन प्रमाणेन
समज्जुं. अहियां त्रये गमेमां शरीरनी अवगाहना जघन्य अने उत्कृष्टथी
त्रयु गव्यूति (गा०) प्रमाणे छे. अे रीतने आ छेला त्रिकने पडेदी
अने आदिथी सातमे गम छे. ७

કનાગકુમારાવાસે સમુત્પાદાદિરસુકુમારવદેવ વિજ્ઞેયઃ । અવગાહના જઘન્યોત્કૃષ્ટા-
 મ્યાં ત્રિગવ્યુતિપ્રમાણા, નાગકુમારસ્થિતિ સંવેધં ચ વદેદિતિ ચરમત્રિકસ્ય દ્વિતીયઃ
 આદિતોઽષ્ટમો ગમઃ ૮ । સ્વયમુત્કૃષ્ટકાલસ્થિતિકાસંખ્યાતવર્ષાયુષ્કસંજ્ઞિમનુ-
 વ્યસ્ય ઉત્કૃષ્ટકાલસ્થિતિકનાગકુમારાવાસે સમુત્પાદાદિરસુરકુમારવદેવ, અવ-
 ગાહના સૈવ-ત્રિગવ્યુતિ પ્રમાણા જઘન્યત ઉત્કૃષ્ટતશ્ચ નાગકુમારાણાં સ્થિતિ સંવેધં
 ચ વદેદિતિ ચરમત્રિકસ્ય તૃતીય આદિતો નવમો ગમઃ ૯ ।

તથા જો મનુષ્ય ઉત્કૃષ્ટ કાલ કી સ્થિતિવાલા હૈ ઔર વહ જઘન્ય-
 કાલ કી સ્થિતિવાલે નાગકુમારાવાસ મેં ઉત્પન્ન હોને કે યોગ્ય હૈ તો
 ઉસકા ઉત્પાદ આદિ કા કથન અસુરકુમાર કે પ્રકરણ મેં કથિત ઉત્પાદ
 આદિ કે જૈસા હી જાનના ચાહિયે, યહાં પર મી શરીરાધગાહના જઘ-
 ન્ય ઔર ઉત્કૃષ્ટ સે ત્રીન ગવ્યુતિ પ્રમાણ હૈ, યહાં સ્થિતિ ઔર સંવેધ
 નાગકુમાર કે કથન કે અનુસાર કાહનાં ચાહિયે ।

એસા યહ અન્તિમ દ્વિતીય ત્રિકકા આદિ સે અષ્ટમ ગમ હૈ । ૮

તથા-જિસકી સ્થિતિ ઉત્કૃષ્ટ હૈ એસે અસંખ્યાતવર્ષાયુષ્ક સંજ્ઞી
 મનુષ્ય કે ઉત્કૃષ્ટ કાલ કી સ્થિતિ વાલે નાગકુમાર મેં ઉત્પાદ આદિ
 મી અસુરકુમાર કે પ્રકરણ મેં કથિત ઉત્પાદ આદિ કે જૈસે કહના
 ચાહિયે, યહાં પર મી અવગાહના જઘન્ય ઔર ઉત્કૃષ્ટ સે ત્રીન ગવ્યુતિ
 પ્રમાણ જાનના । કિન્તુ સ્થિતિ ઔર સંવેધ નાગકુમારકા યહાં
 કહના ચાહિયે,

હસ પ્રકાર સે યહ અન્તિમ ત્રિક કા ત્રીસરા આદિસે નૌવાં ગમ હૈ ૯ ।

જે મનુષ્ય ઉત્કૃષ્ટ કાળની સ્થિતિવાળો છે. અને તે જઘન્ય કાળની
 સ્થિતિવાળા નાગકુમારાવાસમાં ઉત્પન્ન થવાને યોગ્ય છે, તો તે સંબંધનું
 ઉત્પાદ વિગેરે કથન અસુરકુમાર પ્રકરણમાં કહેલ ઉત્પાદ વિગેરેની જેમજ
 સમજવું અહિયાં શરીરની અવગાહના જઘન્યથી અને ઉત્કૃષ્ટથી ત્રણ ગવ્યુતિ
 (ત્રણ ગાઉ) પ્રમાણ છે. અહિં સ્થિતિ અને સંવેધ નાગકુમારમાં કહ્યા પ્રમાણે
 કહેવા જોઈએ. એ પ્રમાણે આ છેલ્લા ત્રિકનો ખીજો આદિથી આ આઠમો
 ગમ છે. ૮

જેની ઉત્કૃષ્ટ સ્થિતિ છે, અને અસંખ્યાત વર્ષની આયુષ્યવાળા સંજ્ઞી
 મનુષ્યના ઉત્કૃષ્ટકાળની સ્થિતિવાળા નાગકુમારમાં ઉત્પાદ વિગેરે પણ અસુર-
 કુમારના પ્રકરણમાં કહેલ ઉત્પાદ વિગેરેની જેમ કહી લેવા. અહિયાં પણ અવ-
 ગાહના જઘન્ય અને ઉત્કૃષ્ટથી ત્રણ ગવ્યુતિ (ત્રણ ગાઉ) પ્રમાણ સમજવી. પરંતુ
 સ્થિતિ અને સંવેધ નાગકુમારના જે પ્રમાણે કહ્યા છે તે રીતે અહિયાં કહેવા
 જોઈએ, એ રીતે આ છેલ્લા ત્રિકનો ત્રીજો પહેલેથી નવમો ગમ કહ્યો છે. ૩-૬

असंख्यातवर्षायुष्कसंज्ञिमनुष्येभ्य आगत्य नागकुमारावासे जीवानां यथा—उत्पादादिकं भवतीत्येतत् प्रदर्श्य संख्यातवर्षायुष्कसंज्ञिमनुष्येभ्य आगत्यापि यथा—नागकुमारावासे समुत्पादादिकं भवेदिति तत्प्रदर्शयितुमाह—‘जइ संखेज्जवासाउय’ इत्यादि, ‘जइ संखेज्जवासाउयसन्निमणुस्सेहितो उववज्जंति’ यदि संख्यातवर्षायुष्कसंज्ञिमनुष्येभ्य आगत्य उत्पद्यन्ते तदा किं ‘पज्जत्तसंखेज्जवासाउयसन्निमणुस्सेहितो उववज्जंति अपज्जत्तसंखेज्जवासाउयसन्निमणुस्सेहितो उववज्जंति’ किं पर्याप्तसंख्यातवर्षायुष्कसंज्ञिमनुष्येभ्य उत्पद्यन्ते, अथवा अपर्याप्तसंख्यातवर्षायुष्कसंज्ञिमनुष्येभ्य उत्पद्यन्ते इति प्रश्नः । भगवानाह—‘गोयमा’ इत्यादि,

इस प्रकार से ये तीन गम उत्कृष्ट काल की स्थितिवाले मनुष्य को लेकर जो कि नागकुमारों में उत्पन्न होने के योग्य है उनके होते हैं ९।

इस पूर्वोक्त कथन से असंख्यात वर्ष की आयुवाले संज्ञी पञ्चेन्द्रिय मनुष्यों से आकरके नागकुमारावास में जीवों का जिस प्रकार से उत्पाद आदि होता है यह सब प्रकट करके अब संख्यात वर्ष की आयुवाले संज्ञी मनुष्यों से आकर के जीवों का नागकुमारावास में उत्पाद आदि प्रकट करने के लिये कहते हैं—‘जइ संखेज्जवासा उय सन्नि मणुस्सेहितो उववज्जंति’—इसमें गौतम प्रभु से ऐसा पूछते हैं कि यदि संख्यात वर्षायुष्क संज्ञी मनुष्यों से आकरके वे नागकुमार उत्पन्न होते हैं—तो क्या वे पर्याप्त संख्यात वर्षायुष्क संज्ञी मनुष्यों से आकरके उत्पन्न होते हैं या अपर्याप्त संख्यात वर्षायुष्क संज्ञी मनुष्यों आकर के उत्पन्न होते

आ रीते आ त्रयु गमे उत्कृष्ट कालनी स्थितिवाणा मनुष्यना संधमां के ने उत्कृष्ट स्थितिवाणा नागकुमारेमां उत्पन्न थवाने योग्य छे. तेना संधमां क्ख्वा छे. ८

आ रीते आ पूर्वोक्त कथनथी असंख्यात वर्षनी आयुष्यवाणा संज्ञी पञ्चेन्द्रिय मनुष्येथी आवीने ने रीते नागकुमारावासमां लुवेना उत्पाद विगेरे थय छे. ते तमाम कथन प्रकट करीने लुवे संख्यात वर्षनी आयुष्यवाणा संज्ञी मनुष्येमांथी आवीने लुवेना नागकुमारावासमां उत्पात विगेरे भताववा भाटे सूत्रकार सूत्र कडे छे.—‘जइ संखेज्जवासाउयसन्निमणुस्सेहितो उववज्जंति’ आ सूत्रपाठथी गौतमस्वामी प्रभुने अपुं पूछे छे के—जे संख्यात वर्षनी आयुष्यवाणा संज्ञीमनुष्येमांथी आवीने ते नागकुमारमा उत्पन्न थाय छे तो शुं तेमे पर्याप्त संख्यात वर्षनी आयुष्यवाणा संज्ञी मनुष्येमांथी आवीने उत्पन्न थाय छे, के अपर्याप्त संख्यात वर्षनी आयुष्यवाणा संज्ञी मनुष्येमांथी आवीने उत्पन्न थय छे ? गौतमस्वामीना आ प्रश्ननुं समाधान

‘गोयमा’ हे गौतम ! ‘पञ्जत्तसंखेज्जवासाउयसन्निमणुस्सेहिंतो उववज्जंति’ पर्याप्तसंख्यातवर्षायुष्कसंज्ञिमनुष्येभ्य आगत्योत्पद्यन्ते ‘नो अपञ्जत्तसंखेज्जवासाउयसन्निमणुस्सेहिंतो उववज्जंति’ नो-नैव अपर्याप्तसंख्येयवर्षायुष्कसंज्ञिमनुष्येभ्य आगत्योत्पद्यन्ते नागकुमारावासे इति । ‘पञ्जत्त संखेज्जवासाउयसन्निमणुस्से णं भंते !’ पर्याप्तसंख्येयवर्षायुष्कसंज्ञिमनुष्यः खलु भदन्त ! ‘जे भविण्ण नागकुमारेसु उववज्जित्तए’ यो भव्यो नागकुमारेषूपत्तुम् ‘से णं भंते !’ स खलु भदन्त ! ‘केवइयकालट्ठिएसु उववज्जेज्जा’ कियत्कालस्थितिकनागकुमारेषूपद्येत हे भदन्त ! पर्याप्तसंख्येयवर्षायुष्कसंज्ञिमनुष्यो यो नागकुमारावासेषु समुत्पत्ति योग्यो विद्यते स कियत्कालस्थितिकनागकुमारावासे समुत्पद्यते इति प्रश्नः । भगवानाह-‘गोयमा’ इत्यादि, ‘गोयमा’ हे गौतम ! ‘जहन्नेणं दसवास-

हैं ? इस गौतम के प्रश्न का समाधान करने के लिये प्रभु उनसे ऐसा कहते हैं-‘गोयमा ! पञ्जत्तसंखेज्जवासाउयसन्निमणुस्सेहिंतो उववज्जंति’ हे गौतम ! वे पर्याप्त संख्यातवर्षायुष्क संज्ञी मनुष्यों से आकर के ही उत्पन्न होते हैं । ‘नो अपञ्जत्तसंखेज्जवासाउय सन्नि मणु’ किन्तु अपर्याप्तसंख्यातवर्षायुष्क संज्ञी मनुष्यों से आकरके वे उत्पन्न नहीं होते हैं । अब इस पर पुनः गौतम प्रभु से ऐसा पूछते हैं-‘पञ्जत्तसंखेज्जवासाउयसन्नि’ हे भदन्त ! यदि पर्याप्त संख्यातवर्षायुष्क संज्ञी मनुष्य ‘जे भविण्ण नागकुमारेसु उववज्जित्तए’ जो नागकुमारों में उत्पन्न होने के योग्य हैं ‘से णं भंते ! केवइयकालट्ठिएसु उववज्जेज्जा’ तो वह किनने काल की स्थितिवाले नागकुमारों में उत्पन्न होता है ? इस प्रश्न के उत्तर में प्रभु गौतम से कहते हैं ‘गोयमा !’ हे गौतम !

क़रवा भाटे प्रभु तेओने ओवु कडे छे के-‘गोयमा ! पञ्जत्तसंखेज्जवासाउयसन्नि मणुस्सेहिंतो उववज्जंति’ हे गौतम ! तेओ पर्याप्त संख्यात वर्षानी आयुष्यवाणा संज्ञी मनुष्योभांथी आवीने ज उत्पन्न थाय छे. ‘नो अपञ्जत्तसंखेज्जवासाउय सन्निमणु’ अपर्याप्त संख्यात वर्षानी आयुष्यवाणा संज्ञी मनुष्योभांथी आवीने तेओ उत्पन्न थता नथी. इरीथी आ संबंधमां गौतमस्वामी प्रभुने पूछे छे के-‘पञ्जत्तसंखेज्जवासाउय सन्नि’ हे भगवन् जे पर्याप्त संख्यात वर्षानी आयुष्यवाणा संज्ञी मनुष्य ‘जे भविण्ण नागकुमारेसु उव’ नागकुमारेषु उत्पन्न थावाने योग्य छे. ‘से णं भंते ! केवइय कालट्ठिएसु उवव’ तो ते केटवा काणनी स्थितिवाणा नागकुमारेषु उत्पन्न थाय छे ? आ प्रश्नना उत्तरमां प्रभु गौतमस्वामीने कडे छे के-‘गोयमा !’ हे गौतम ! ‘जहन्ने णं

सहस्रद्विइएसु' जघन्येन दशवर्षसहस्रस्थितिकेषु नागकुमारेषु 'उक्कोसेणं देसूण दो पलिओमद्विइएसु' उत्कर्षेण देशोनद्विपल्योपमस्थितिकेषु नागकुमारेषु 'उववज्जंति' उत्पद्यन्ते हे गौतम ! जघन्यतो दशवर्षसहस्रस्थितिकेषु नागकुमारेषु तथोत्कृष्टतो देशोन द्विपल्योपमस्थितिकेषु नागकुमारेषु पर्याप्त संख्येयवर्षायुष्क संज्ञिमनुष्याः नागकुमारेषूत्पत्तियोऽग्याः समुत्पद्यन्ते इति भावः । 'एवं जहेव असुरकुमारेसु उववज्जमाणस्स सच्चेव लद्धी निरवसेसा नवसु गमएसु' एवं यथैव असुरकुमारेषूत्पद्यमानस्य संख्यतवर्षायुष्कमनुष्यस्य सैव लब्धिर्निस्वशेषा नवसु गमकेषु भणितव्या, तत्र चासुरकुमारप्रकरणे रत्नप्रभाप्रकरणस्यातिदेशः कृत इति रत्नप्रभाप्रकरणं विलोकनीयम् । अवगाहना जघन्येनाऽङ्गुलपृथक्त्वप्रमाणा, उत्कृष्टेन पञ्च धनुःशतप्रमाणा । 'नवरं नागकुमारद्विइं संवेहं च जाणेज्जा०' नवरं नागकुमार

'जहन्नेणं दसवाससहस्रद्विइएसु०' वह जघन्य से दश हजार वर्ष की स्थितिवाले नागकुमारों में उत्पन्न होता है और 'उक्कोसेणं' उत्कृष्ट से 'देसूण दो पलिओवम०' वह कुछ कम दो पल्योपम की स्थितिवाले नागकुमारों में उत्पन्न होता है, 'एवं जहेव असुरकुमारेसु उववज्जमाणस्स सच्चेव लद्धी निरवसेसा नवसु गमएसु' इस प्रकार से जैसी वक्तव्यता असुरकुमारों में उत्पन्न होने के योग्य संख्यात वर्षायुष्क मनुष्य के सम्बन्ध में कही गई है वैसी ही वक्तव्यता यहां पर नौ गमकों में कहनी चाहिये, असुरकुमार प्रकरण में रत्नप्रभा प्रकरण का अतिदेश किया गया है, इसलिये रत्नप्रभा प्रकरण इसके लिये देखना चाहिये, यहां अवगाहना जघन्य से अंगुलपृथक्त्व और उत्कृष्ट से पांचसौ धनुष प्रमाणा है, 'नवरं नागकुमारद्विइं संवेहं च जाणेज्जा०' इस प्रकरण में नागकुमार की स्थिति और उनका काय

'दसवाससहस्रद्विइएसु०' ते जघन्यथी इस हजार वर्षानी स्थितिवाणा नागकुमारोमां उत्पन्न थाय छे. अने 'उक्कोसेणं' उत्कृष्टथी 'देसूण दो पलिओवम०' ते कंठक ओछा जे पल्योपमनी स्थितिवाणा नागकुमारोमां उत्पन्न थय छे. 'एवं जहेव असुरकुमारेसु उववज्जमाणस्स सच्चेव लद्धी निरवसेसा नवसु गमएसु' आ रीते असुरकुमारोमां उत्पन्न थवाने योग्य मनुष्यना संभंधमां जे रीते कथन कथुं छे, जेज रीततुं कथन अडियां नवे गमे मां कडेपुं जेधजे. असुरकुमार प्रकरणमां रत्नप्रभा प्रकरणेना अतिदेश (बलामथु) कछो छे. जेथी आ कथन माटे रत्नप्रभा प्रकरणे जेध लेपुं जेधजे. अर्थात् रत्नप्रभाना ते प्रकरणे अनुसारतुं कथन अडिं समजपुं. अडिं अवगाहना जघन्यथी अने उत्कृष्टथी त्रषु गन्धुति (त्रषु गाठे) प्रभाषु छे. 'नवरं नागकुमारद्विइं

स्थितिं संवेधं च जानीयात्-बदेदिति । 'सेवं भंते । सेवं भंते । त्ति' तदेवं भदन्त ! तदेव भदन्त ! इति, हे भदन्त नागकुरावासे पर्याप्तादिसंज्ञिमनुष्येभ्य आगत्यो-
त्पित्सूनां जीवानां विषये यद् देवानुप्रियेण कथितं तत्सर्वमेवमेव-सर्वथा सत्यमेव
आप्तवाक्यस्य सत्यत्वादिति एवं क्रमेण कथयित्वा गौतमो भगवन्तं वन्दते नमस्यति
वन्दित्वा नमस्यित्वा संयमेन तपमा आत्मानं भावयन् विहरतीति भावः ॥सू० १॥

इति श्री विश्वविख्यात जगद्बल्लभादिपदभूषितबालब्रह्मचारि 'जैनाचार्य'

पूज्यश्री घासीलालव्रतिविरचितायां श्री "भगवती" सूत्रस्य प्रमेयचन्द्रिका

ख्यायां व्याख्यायां चतुर्विंशतिशतकस्य तृतीयोद्देशकः समाप्तः ॥२४-३॥

संवेध कहना चाहिये । 'सेवं भंते ! सेवं भंते ! त्ति' हे भदन्त ! आप
देवानुप्रिय ने जो यह नागकुमारावास में पर्याप्त आदि संज्ञी मनुष्यों से
आकरके उत्पन्न होने के योग्य जीवों के विषय में कहा है वह सब
सर्वथा सत्य ही है क्योंकि आप वाक्य जो होते हैं वे सर्व प्रकार से
सत्यता से ओतप्रोत ही होते हैं । इस क्रम से कहकर गौतम ने
भगवान् को वन्दना की और नमस्कार किया, वन्दना नमस्कार कर
फिर वे संयम और तप से आत्मा को भावित करते हुए अपने स्थान
पर विराजमान हो गये । १।

जैनाचार्य जैनधर्मदिवाकर पूज्यश्री घासीलालजीमहाराजकृत
"भगवतीसूत्र" की प्रमेयचन्द्रिका व्याख्याके चौबीसवें शतक का
तृतीय उद्देश समाप्त ॥२४-३॥

सवेहं च जाणेज्जा०' आ प्रकरणुमां नागकुमारनी स्थिति अने तेना कथसंवेध
कडेवे लोधये. 'सेवं भंते ! सेवं भंते ! त्ति' हे भगवन् आप देवानुप्रिये ने आ
नागकुमारावासमां पर्याप्त विगेरे संज्ञी मनुष्येमांथी आवीने उत्पन्न थवाने
थोअ्य एवोना संअंधमां कहुं छे, ते तमाभ कथन सर्वथा सत्य छे. केभडे
ने आप्त वचनेा डेय छे ते दरेक प्रकारे सत्यताथी ओतप्रोत न डोय
छे. आ प्रमाणे कहीने गौतमस्वामीये भगवानने वंदना करी अने नमस्कार
कर्या वंदना नमस्कार करीने ते पछी तेओ संयम अने तपथी आत्माने
भावित करता थका पोताने स्थाने विराजमान थया. ॥सू. १॥

जैनाचार्य जैनधर्मदिवाकर पूज्यश्री घासीलालजी महाराजकृत "भगवतीसूत्र"नी
प्रमेयचन्द्रिका व्याख्याना चौबीसवा शतकने त्रीजे उद्देशे समाप्त ॥२४-३॥

चतुर्थाधिकादशान्ता उद्देशाः

तृतीयोद्देशके नागकुमारावासे उत्पित्मूनां जीवानाम् उत्पादादिकं विचिन्त्य चतुर्थाधिकादशान्तोद्देशकेषु सुवर्णकुमारादीनामुत्पादादिं विचिन्तयितुम्, चतुर्थाद्युद्देशकाः प्रारभ्यन्ते, तदनेन संबन्धेन आयातचतुर्थाद्युद्देशकानामिदं सूत्रम् 'अवसेसा' इत्यादि,

मूलम्—अवसेसा सुवन्नकुमाराई जाव थणियकुमारा एए अट्ट वि उद्देसगा जहेव नागकुमारा तहेव निरवसेसा भाणियठ्ठा । सेवं भंते ! सेवं भंते ! त्ति ॥सू० ॥

चउवीसइमे सए चउत्थाई एगारस उद्देसा समत्ता ॥२४-४-११॥

छाया—अवशेषाः सुवर्णकुमारादिकाः यावत्स्तनितकुमाराः एते अष्टापि उद्देशकाः यथैव नागकुमारा स्तथैव निरवशेषा भणितव्याः, तदेवं भदन्त ! तदेवं भदन्त ! इति ॥सू० १ ।

शातक चौबीस उद्देश ४-११

तृतीय उद्देश में नागकुमारावास में उत्पन्न होने योग्य जीवों के उत्पाद आदि का विचार करके अब सूत्रकार चतुर्थ उद्देश से लेकर ११ वें उद्देश तक सुवर्णकुमार आदिकों के उत्पाद आदि का विचार करने के लिये चतुर्थ आदि उद्देशकों को प्रारम्भ करते हैं, इसी सम्बन्ध से आए हुये चतुर्थ आदि उद्देशकों का यह 'अवसेसा' आदि प्रारम्भक सूत्र है—

अवसेसा सुवन्नकुमाराई जाव थणियकुमारा—इत्यादि १-

येथा उद्देशाथी ११ अगीयारमां उद्देशानो प्रारंल—

त्रीण उद्देशामां नागकुमारावासमां उत्पन्न थवाने योग्य लुवोना उत्पाद विगेरेनो विचार करीने हवे सूत्रकार आ येथा उद्देशाथी लधने ११ अगीयारमा उद्देशा सुधी सुवर्णकुमार विगेरेना उत्पाद विगेरेनो विचार करवा माटे येथा विगेरे उद्देशाओनो प्रारंल करे छे.—आ सं'धथी आवेद येथा विगेरे उद्देशाओने प्रारंल करवा माटे तेओ नीये प्रभाण्णु सूत्रपाठ कडे छे— 'अवसेसा सुवन्नकुमाराई जाव थणियकुमारा' इत्यादि

टीका--निगदव्याख्यातलिदंम् प्रकरण ॥

इति श्री विश्वविख्यात-जगद्वल्लभ-प्रसिद्धवाचक-पञ्चदशभाषा-
कलितललितकलापालापकषविशुद्धगद्यपद्यनैकग्रन्थनिर्मापक,
वादिमानमर्दक-श्रीशाहूच्छत्रपति कोल्हापुरराजप्रदत्त-
'जैनाचार्य' पदभूषित — कोल्हापुरराजगुरु-
वालब्रह्मचारि-जैनाचार्य — जैनधर्मदिवाकर
पूज्य श्री घासीलालत्रतिविरचितायां श्री
“भगवतीसूत्रस्य” प्रमेयचन्द्रिकाख्यायां
व्याख्यायाम् चतुर्विंशतिशतकस्य
चतुर्थाधिकशतशान्ता उद्देशः
समाप्तः ॥२४-११॥

सुवर्ण कुमार से लेकर स्तनिवकुमार तक के बाकी के आठ उद्देशक नागकुमार के जैसे ही कहना चाहिये। 'सेवं भंते ! सेवं भंते ! त्ति' हे भदन्त ! अपने जैसा कहा है वह आप्त वाक्य होने से सर्वथा सत्य ही है २ इस क्रम से कहकर गौतम ने भगवान् को वन्दना की और नमस्कार किया, वन्दना नमस्कार कर फिर वे संयम और तप से आत्मा को आवित करते हुए अपने स्थान पर विराजमान हो गये सू१।

जैनाचार्य जैनधर्मदिवाकर पूज्यश्री घासीलालजीमहाराजकृत
“भगवतीसूत्र” की प्रमेयचन्द्रिका व्याख्याके चौबीसवे शतकका
चतुर्थ उद्देशक से लेकर ग्यारहवां उद्देशक समाप्त २४-११

सुवर्णकुमारथी लधने स्तनितकुमार सुधीना आशीना आठ उद्देशाञ्चो
नागकुमारना कथन प्रभाञ्चु कथन कळी लेवुं 'सेवं भंते ! सेवं भंते ! त्ति' हे
लगवन् आपदेवानु प्रिये ने प्रभाञ्चु कळुं छे, ते आप्त वाक्य होवाथी सर्वथा
सत्य न छे. हे लगवन् आपनुं कथन सर्वथा सत्य छे. आ प्रभाञ्चु कळीने
गौतमस्वामीञ्चो लगवानने वंदना करी अने नमस्कार कर्था. वंदना नमस्कार
करीने ते पछी तेञ्चो संयम अने तपथी पोताना आत्माने आवित करता
थका पोताना स्थाना पर विराजमान थया ॥सू. १॥

जैनाचार्य जैनधर्मदिवाकरपूज्यश्री घासीलालजी महाराज कृत “भगवतीसूत्र”नी
प्रमेयचन्द्रिका व्याख्याना चौबीसवा शतकना थया उद्देशाथी ११ अगीयारमां
सुधीना आठे उद्देशाञ्चो समाप्त ॥२४-थी११॥

श्री
भगवतीसूत्र भा. १४ का शुद्धिपत्र

अशुद्ध	शुद्ध	पृष्ठ	पंक्ति
प्रचप्पुट्टिका	त्रिचप्पुट्टिका	८९	- १२
शु० २० उ० ९ में जहां जहां अवधिज्ञान है वहां श्रुतज्ञान समझे			
अवधिज्ञान	श्रुतज्ञान	१०३	- ४
षक्	षट्क	१६२	- ८
पठ	पाठ	२०१	- ३
गमनमां	गमकमां	४०२	- १
नागकुमाराणां वदेत	नागकुमाराणां वदेव	६३८	- १



1
2
3
4

